אל תתפשר על הטיב
עכשיו גם במבצע
חוֹסֶן
מרצפות משיש איטלקי
יהוד, אזור התעשיה. 03-5360418

הדר בכפר
דיור איכותי למבוגרים בכפר סבא
פרויקט המשך ל"בית בכפר"
ארוחות גמישות • בטחון • השגחה רפואית
• תרבות וחברה • מחלקה סיעודית
09-953133

יום ה', י' בסיון תשנ"ה, 8.6.95, גליון מס' 14494, שנה מ"ח ■ המחיר 2.40 ₪ (כולל מע"מ), המחיר באילת 2.00 ₪ ■ MAARIV معاريف

הרמטכ"לים מישראל וסוריה ייפגשו בוושינגטון ב־27 ביוני

רבין זועם על קהלני ועל סיעת העבודה: אפסיק את שיחות השלום בגלל חוק שיריון הגולן

מאת חמי שלו, אבינועם בר־יוסף ואריק בנדר

פגישת הרמטכ"לים של ישראל וסוריה על סידורי ביטחון ברמת הגולן, ייערכו בוושינגטון ביום שלישי, 27 ביוני. כך מסרו אמש גורמים מדיניים בעקבות הדיווח שמסר מתאם שיחות השלום האמריקני, דניס רוס.

הגורמים המדיניים העריכו, כי האישור הסורי הסופי לפגישת רב־אלוף אמנון שחק והגנרל חיכמאת שיהאבי, יינתן בשבת, בעת ביקורו בדמשק של שר החוץ האמריקני, וורן כריסטופר.

לפני בואו של רוס לישראל, טילפן

המשך בעמוד 2 ◄

"ישראל בעליה" - זו התנועה שיסד אתמול נתן שרנסקי יחד עם כ־100 פעילים מעולי חבר העמים ואתיופיה. בתמונה: שרנסקי (משמאל) עם אדיס אקלום. עמ' 11 צילום: ראובן קסטרו

חוקר שב"כ – לדין משמעתי בעקבות מות איש החמאס בחקירה

מאת ברוך מאירי

חוקר שב"כ, שהיה מעורב בחקירתו של איש החמאס עבד אל־סאמר חריזאת, יועמד לדין משמעתי. כך קבעה אתמול פרקליטת המדינה, דורית ביניש.

חריזאת מת במתקני השב"כ בעת חקירתו, באפריל השנה.

ביניש קיבלה את המלצת המחלקה לחקירות שוטרים בפרקליטות, שלפיה לא ניתן לייחס לחוקר השב"כ אחריות פלילית לגרימת מותו של האיש.

ב־26 באפריל הועבר חריזאת, כשהוא מחוסר הכרה, מבית המעצר

המשך בעמוד 2 ◄

איומים לפיגוע בשחקני נבחרת ישראל בבוקרשט

מאת מאיר ריפמן
שליח מעריב, בבוקרשט

אמש לאחר חצות התקבלה במלון אינטרקונטיננטל בבוקרשט, הודעה על כוונה לבצע פיגוע בשחקני נבחרת ישראל בכדורגל השוהים במקום. למקום הוזעקו מייד צוותי משטרה והוגברה השמירה. שחקני הנבחרת שלא היו באותה שעה במלון קיבלו הודעה לא לחזור עד אשר יתבצעו סריקות באזור המלון. במקביל תוגברה השמירה גם בשדה התעופה של בוקרשט.

היום אחה"צ אמורים השחקנים לשוב לישראל לאחר שהפסידו אמש 1:2 לנבחרת רומניה. כתבות במדור הספורט

המכונית התפוצצה; ראש הקהילה היהודית באנקרה ניצל בנס

עמוד 9

נפטר איש העסקים ליאון תמן

מבעלי מלון "דניאל" בהרצליה ■ גיסו של ניסים גאון ■ עמוד 15

ת"א – במקום ה־30 בין הערים היקרות בעולם; יותר מלונדון וניו־יורק

עמוד 16

תושב אשדוד בנה לפעיל חמאס: "לקח 30 אלף שקל ותרצח את אשתי"

עמוד 18

שמחה כפולה: ילדה תינוקת וזכתה במיליון שקל בפיס

התינוקת הזוכה

עמוד 13

רוצה לקנות מיצובישי ממש בקלות?

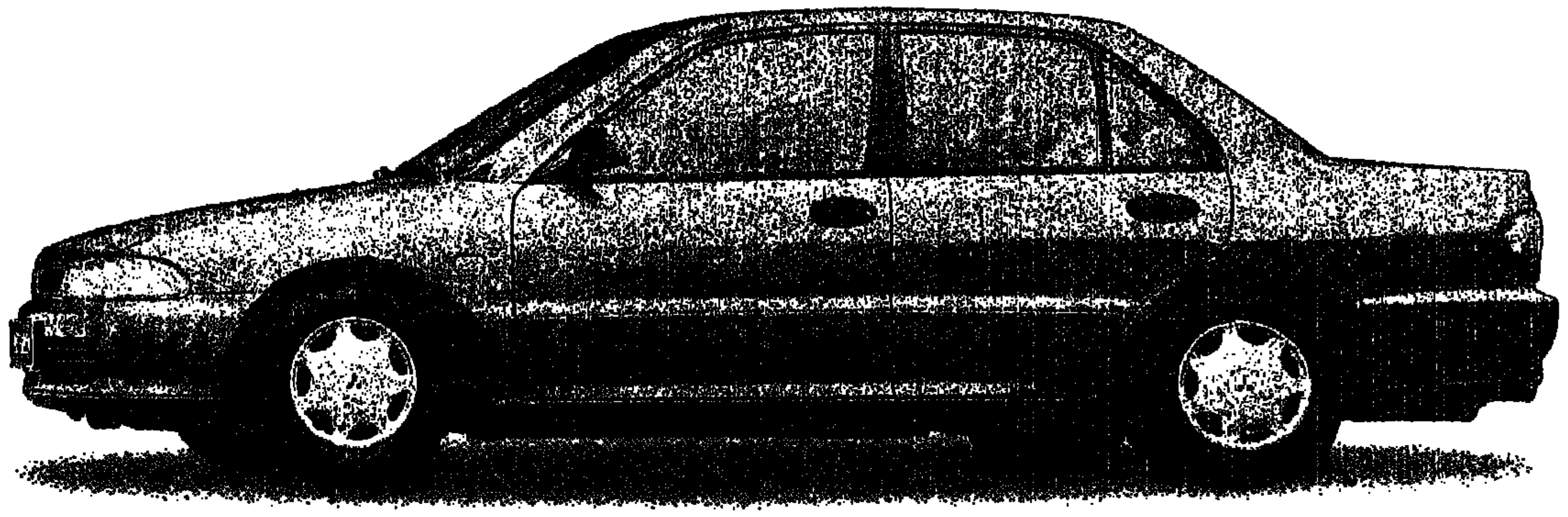

עם אלבר אפשר.

אם עד עכשיו היה קל לקנות מיצובישי בגלל מחירה הנוח, הרי מעכשיו זה קל עוד יותר. בעזרת אלבר, חברת מימון וליסינג מהגדולות והמקצועיות בישראל, תוכל לרכוש את המיצובישי החדשה שלך בתנאי מימון נוחים ביותר, ללא ערבים, ללא הצמדה וללא טרחה - במהירות ובקלי קלות.

לבחירתך - מגוון מסלולי מימון אטרקטיביים:

מסלול מימון שקלי לא צמוד לתקופה של עד 48 חודשים
אלבר היא החברה היחידה המאפשרת לך להנות מתנאי מימון עדיפים שכאלה, ללא ערבים וללא הצמדה!

מסלול החזר קרן רק בסוף התקופה
במידה וצפוי להשתחרר לך כסף רק בעוד 3 שנים, תוכל לרכוש את הרכב כבר היום, לשלם בינתיים רק את הריבית החודשית, ולהחזיר את הקרן ללא הצמדה (!) בתום התקופה.

מסלול שקלי בריבית פריים + 0%
אלבר מציעה לך עד 48 תשלומים בריבית החל מפריים + 0%.

ליסינג מימוני בתנאים נוחים
יועצי המימון המקצועיים של אלבר יסייעו לך בבחירת עסקת הליסינג הכדאית ביותר לעסק שלך, ויעניקו לך טיפול אישי באיכות הרכב ובשחרורו המהיר.

חשוב לדעת: אלבר מציעה לך גמישות מירבית. כך תוכל לשלב מספר מסלולי מימון לפי צרכיך ונוחותך.

היועץ של אלבר מחכה לך באולם התצוגה.
בבואך לאולמות התצוגה של כלמוטור, גש אל יועץ המימון של אלבר. הוא יתפור עבורך את הפתרון הפיננסי הכדאי והמתאים לך, ויבטיח לך את העסקה המשתלמת לך ביותר. הוא גם יסייע לך בביצוע כל הפעולות הנדרשות לאיבזור הרכב ברמה גבוהה, בהתאם לדרישותיך, כך שתקבל את הרכב מוכן לנסיעה במהירות האפשרית.

הגב החזק של קבוצת השקעות דיסקונט
כחברה בת של קבוצת השקעות דיסקונט, הנהנית מגב פיננסי חזק וממקצועיות רבה, מסוגלת אלבר להציע לך תנאי מימון נוחים ביותר ושיעורי ריבית נמוכים. כך אתה נהנה מתנאי מימון עדיפים, ללא הצמדה וללא ערבים, ומסוגל לרכוש מכונית בבטחון מלא וללא עיכובים מיותרים.

לפרטים נוספים חייג עכשיו: 03-6889190
או הכנס לאולמות התצוגה של כלמוטור בכל הארץ.

ALBAR
אלבר
מקבוצת השקעות דיסקונט

אלבר מימון לרכב

תיק ברנתן
מסמך

התחקיר והמסקנות שהגישו הפרקליטים הבכירים מיכאל שקד ו[illegible] ליועץ המשפטי לממשלה, מיכאל בן־יאיר, לפני שהחליט על העמדתו לדין של הסג"מ מגולני. פרסום ראשון

שמואל מיטלמן, עמ' 6-7

דיאנה רוס

דיוקן מעודכן לקראת ביקור בישראל

טל פרי
עמ' 9-10

"המשפט הזה הוגש בשביל התקשורת", אמר השופט עמוס זמיר בדיון המזונות של גבי גזית. היה שמח באולם

משה גורלי
עמ' 14

סופר-פרס מאסטרו

קנו קפה נמס מאסטרו,
התקשרו 055-332332
ואולי תזכו ב-BMW!

ההגרלה הראשונה תיערך בשידור חי ביום א', 18.6 בין 22:30-22:00 ב"דן שילון"

טאואר סמיקונדקטור היא חברה מובילה ב... יצור מעגלים משולבים במיקרואלקטרוניקה. החברה מצויה בתנופת פיתוח בקצב של כ-60% לשנה. היצוא הצפוי של החברה לשנת 1995 יעלה על 80 מליון דולר והיא מעסיקה כ-600 עובדים.

חברה עם איכות חיים

סמנכ"ל משאבי אנוש
חבר/ת צוות ההנהלה

להובלת אסטרטגית משאבי אנוש בחברה. ישום האסטרטגיה על ידי מערכות והטמעתן. אחריות וניהול תחומי כח אדם, פיתוח ארגוני, משק וביטחון.

- שנות ניסיון בניהול משאבי אנוש או ניהול בכיר
- ניסיון בפיתוח ארגוני - יתרון
- בעל ראיה מערכתית
- מנהיג ואיש ביצוע
- פתיחות לאנשים ותקשורת בינאישית מעולה
- ניסיון בתעשיית ה-Hi-Tech

נא לפנות בצרוף קורות חיים, תעודות וציונים אל: טאואר סמיקונדקטור, ת.ד. 619 מגדל העמק 10556 עבור אגף משאבי אנוש, או לפקס 06-506560, או e-mail: linsmh@mhvx00.tsl.co.il.
סודיות תשמר בקפידה. אפשרי סיוע בהעתקת מקום מגורים.

TOWER
SEMICONDUCTOR LTD.
מוליכים אותך לעתיד

יוצרים קשר בין אנשים

לנט - חברה עתירת ידע בעלת שם עולמי בתחום רשתות תקשורת מקומיות, מציעה לך להצטרף לצוות צעיר, המוסק בפיתוח מוצרי תקשורת מהמתקדמים בעולם, בסביבת עבודה נעימה.

למחלקת הפיתוח
עוזר/ת למנהל הרשת
לתמיכה במשתמשי רשת בסביבת Windows ותחזוקת מחשבי PC
- טכנאי/ת הנדסאי/ת אלקטרוניקה/מחשבים
- הכרות מעמיקה עם סביבת Dos/Windows
- הכרות עם רשתות Novell

למחלקת מכירות חו"ל
מזכיר/ה
לעבודה מגוונת בחלק ממערך מכירות
- נסיון קודם בעבודת מזכירות
- אנגלית ברמת שפת אם - הכרחי, שפות נוספות - יתרון
- השכלה תיכונית • נסיון בעבודה על מחשב

LANNET

ליבם ישראל
דרוש/ה
משרה 41
מהנדס/ת מערכות
לתחום מערכות AS/400

כישורים מוכחים נדרשים:
* הכרות מעמיקה של מוצרי AS/400
* נסיון בהתקנה ותחזוקה של מערכת הפעלה OS/400
* הכרת תוכנות AS/400
* בקיאות בתקשורת וקישוריות מ/אל AS/400 כולל נסיון ב- TCP/IP, PC-SUPPORT, CA/400
* נסיון בעיצוב והטמעת פתרונות בסביבת שרת לקוח

מועמדים/ות יפנו בכתב בצרוף קורות חיים ליבם ישראל, לח אדום פקס: 03-6978907 או ת.ד. 33666 תל-אביב 61336 בציון המשרה המבוקשת.

יבם IBM

לוגיקסוף
לוגיקסוף בע"מ - ביתות חברות תוכנה ...

אנשי ונשות תוכנה
ברמה מקצועית ואישית גבוהה

בתחום היישומים
בעלי/ות נסיון בתכנון ובתכנות בכלים:
- COBOL או C, UNIX
- מפתחי/ות ומנתחי/ות מערכות ב - ADABAS/NATURAL
- POWER BUILDER
- IMS, DB2
- מוביל צוות ADABAS/NATURAL

בתחום המערכות המבוזרות והלוגיסטיקות
- מפתחי/ות תוכנה ב- C, C++ בסביבות UNIX או MS/WINDOWS

בתחום מוצרים ותשתיות
- UNIX SYSTEM ADMINISTRATOR
- SYSTEM MVS
- SYSTEM CICS
- DBA ORACLE, DB2, ADABAS
- מפתחי/ות מוצרים ב- C, אסמבלר, בסביבות מגוונות

- אפשרויות בחירה, קידום וניידות
- תנאי שכר הוגנים ותחרותיים

mercury interactive

מרקורי אינטראקטיב
הינה החברה המובילה בעולם
בפיתוח ושיווק מערכות
ממוחשבות לבדיקות איכות תוכנה.

International Product Experts

בוגר/ת מדעי המחשב המעוניין בתפקיד מרתק בעל אוריינטציה שיווקית
- 1-4 שנות נסיון.
- בעל/ת היכרות ויכולת פיתוח בסביבת Unix, PC/Windows, X/Windows
- שליטה מלאה באנגלית, שפות נוספות - יתרון.
- תקשורת בין אישית גבוהה.
- התפקיד כרוך בנסיעות לחו"ל.

(משרה 282)

כלכלן/ית

לתפקיד באתגרים הכולל בין היתר ניהול ובקרת תזרים מזומנים וקשר עם מוסדות ממשלתיים
- בעל/ת תואר רלוונטי עם 0-2 שנות נסיון.
- ידע מעמיק בגליונות אלקטרוניים.
- שליטה טובה בשפה האנגלית.

(משרה 281)

Instructional Designer / Technical Writer

To design and develop training courses, tutorials, on-line and written documentation
- Proven experience in documenting software.
- Knowledge of computer programming preferred.
- Background in education/ training preffered.
- Native English.

(Position 215)

קורות חיים בצרוף מס' משרה יש לשלוח למרקורי אינטראקטיב
ת.ד. 501 אור-יהודה או בפקס: 03-5331617

Fruitonics

לחברת פרוטוניקס בע"מ, מקבוצת אל-און, המפתחת ומשווקת מערכות מיון Hi-Tech ייחודיות למיון אוטומטי של תוצרת חקלאית,
דרוש/ה

איש/ת תפ"י בתחום האלקטרו-מכני
* נסיון בסביבת תפ"י ממוחשבת.
* נסיון בעבודה מול ספקים וקבלני משנה.
* מגורים בסביבת רחובות.
* רשיון נהיגה.

נא לשלוח קורות חיים לת.ד. 1165 רחובות 76111, או לפקס: 08-409363

אורי גס בע"מ - שמאים וסוקרים
מהנדסים/ות: מכונות/אלקטרוניקה/בנין
לעבודה קבועה במשרד שמאי ביטוח
רצוי נסיון קודם בענף
לפנות מיר לשוקי
טל. 03-5161233
פקס. 03-5161232

איש שיווק
בעל יכולת מקצועית גבוהה כשותף למשרד בהקמה לשרותי מידע עסקי (השקעה קטנה)
בפניה מבורבות נא לפנות
פקס: 03-6299784

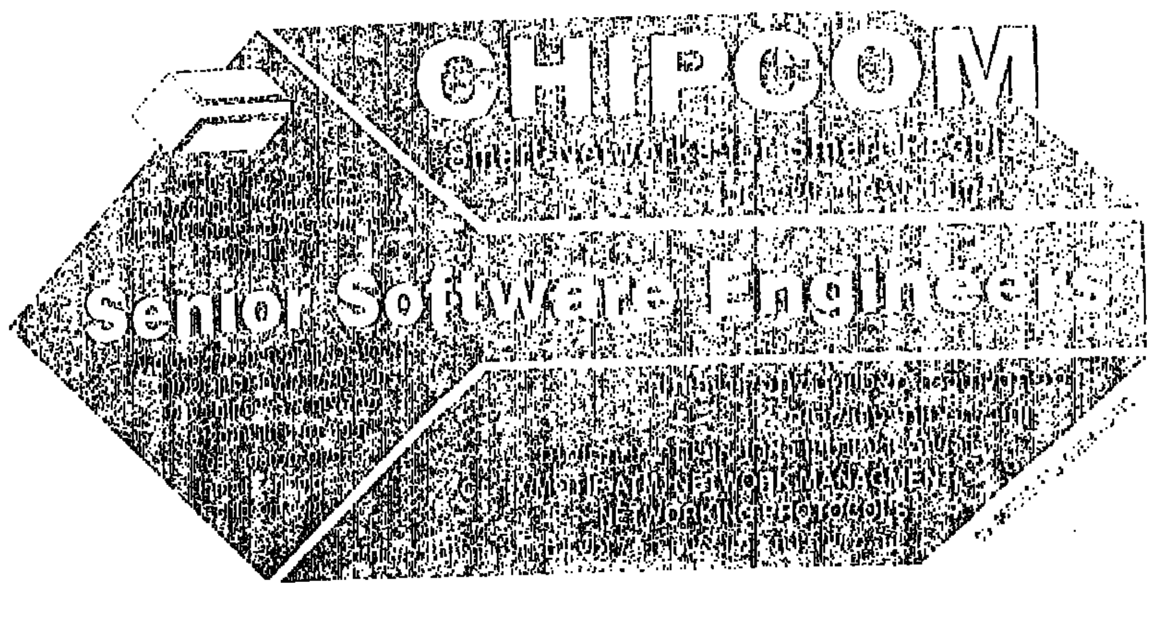

אסתר הרצוג

בחינת בגרות פמיניסטית

הכנס הפמיניסטי ה־11, שיתקיים בסוף השבוע הקרוב ברמת־אפעל, ינסה לחבר בין הפוליטי לפמיניסטי; בין אידיאלים של שוויון, חירות, רגישות ופתיחות לבין הפרקטיקה של מימושם; בין השתייכות פרטיקולריסטית, אירגונית, עדתית ומפלגתית לבין התגבשות כציבור בעל אינטרסים משותפים. הכנס הנוכחי מעז, לראשונה, לעסוק בחשיבות הכוח הפוליטי למימוש יעדים פמיניסטיים בפרט וחברתיים בכלל. באופן כמעט סימבולי, הכנס מתקיים בשבוע דחוס בארועים פוליטיים סוערים, שבהם לא נפקד גם מקומן של הנשים. נשות מפלגת העבודה הפגינו סוף־סוף מעט כוח.

הכנסים הפמיניסטיים, המתקיימים זה למעלה מעשור שנים, השפיעו על מקומן של נשים בהנהגה הפוליטית בישראל רק מעט מאוד. הדיונים התקיימו בצנעה ובשולי הארועים האקטואליים, כאילו בעולם אחר. למאבק הפמיניסטי היתה אמנם השפעה על קידום מעמד האשה, אך הפוטנציאל הגדול של שיתוף המעולה בין אירגוני הנשים הרדיקליים בישראל טרם הוכח.

האירגונים השותפים להכנת הכנסים הפמיניסטיים יכולים לזקוף לזכותם הישג רב חשיבות. הם הנהיגו עקרון שיריון, שיכול להיות מודל לכל המפלגות המתלבטות בשאלת הבטחת יצוג – נשמת אפה של הדמוקרטיה. בהמשך למסורת שהתפתחה בשנים האחרונות, יוחל בכנס הפמיניסטי הקרוב עקרון המחייב יצוג בכל רב־השיח, דיוני המליאה והסדנאות, של ארבע קבוצות באוכלוסיה: נשים מזרחיות, אשכנזיות, ערביות ולסביות. העקרון שכפו המארגנות על עצמן עורר נגדן את כל הטיעונים הרווחים נגד שיריון – שאי אפשר לשבץ אשה רק בגלל שהיא מזרחית/ערביה/לסבית; שחשוב המסר שיש לאשה. נאמר גם שהשיריון המוצע לא ממצה את הקבוצות הרבות באוכלוסיה, שהרי יש גם עולות, מבוגרות וצעירות.

אך למרות הביקורת וההתלבטויות, ממשיכות המארגנות לחזק ולבסס את עקרון השיריון, כי ברור להן, שהאידיאל הדמוקרטי של השתתפות מירב הפרטים והקבוצות בשלטון אינו מסתדר בעצמו. הוא זקוק למנגנונים ממוסדים כדי לממש את עצמו. כך לימדו אותנו הנשים הסקנדינביות, שהשיגו יצוג מעורר קנאה בפרלמנטים ובממשלות שלהן (כ־40%).

הכנס הצליח לרכז מספר מרשים של נשים מקבוצות רבות ומגוונות, ביניהן נשים שניהלו מאבקים מקצועיים למען חברותיהן לעבודה, כמו איתאף חטיב שנאבקה על תנאי העבודה של פועלות הטקסטיל בדיר־חנא, דבורה ארד מהאיגודים המקצועיים וחנה זוהר מ"קו לעובד". בין המשתתפות נשים שעשו חיל בתקשורת, באמנות, בחינוך ובפוליטיקה הארצית, המקומית והנשית, ביניהן יעל צרוק, סלווה נקארה, לילי רתוק, מרי אבו־ג'אבר, שוש מימון, יעל פישביין ועוד רבות רבות ומצוינות. זהו נצחון מוחלט על כל הטענות האווילית בנוסח "העיקר הכישורים ולא המין".

אך המבחן העיקרי של הכנס עדיין לפניו – האם יתלכדו הנשים וארגוניהן לגוף הפועל בעוצמה לשינוי מערכות החברה ולשיתופן המלא בהנהגה? האם ידחוף הכנס לשינוי רדיקלי ביחסים בין המינים בישראל, להפסקת הפגיעה בכבודן של נשים ולהפסקת אפלייתן במשק ובחברה? האם יוכל ליצור איום ממשי על מפלגות שמתעלמות מנשים ומעדיפות לנצלן כמגייסות קולות ולהשאירן בבית בעת חלוקת האחריות וההנהגה?

הבחירות הקרבות וההיערכות במפלגות לקראתן הופכות שאלות אלה למבחן הבגרות של המאבק הפמיניסטי בישראל.

חדשות ומשמעות

ידע ישראלי ישמש בסיס להקמת מפעל תרופות יפני בישראל

אבנר ברנהיימר

הבעיה בנשים עצמן

התארגנות פוליטית של נשים לא תצלח משום שהן עצמן מפנימות את הדרך שבה הגברים מאבחנים את נחיתות כושר המנהיגות שלהן

בוויכוח האם המפלגות צריכות לשריין לנשים יותר מקומות ריאליים ברשימות לכנסת הבאה, אני עומד לצד הנשים. אני בעד אפליה מתקנת, ובעיקר בפוליטיקה, שם סיכוייהן של נשים להיבחר לעמדות ביצועיות הוא מזערי, אך ורק בשל הדעה הגברית הנפוצה בדבר כישורי הניהול וההנהגה הנחותים שלהן. נשים, בעיקר במפלגות הגדולות, צריכות עדיין להוכיח לחברי המפלגה (ולחברותיה), שהן טובות במה שהן עושות, למרות שהן נשים. נקודת ההתחלה שלהן, בגלל דעות קדומות, ולא בשל סיבה ביולוגית, היא נמוכה יותר משל גבר, ומהסיבה הזו יש לשריין להן יותר מקומות ברשימות לכנסת. בהתחשב בכך שנשים מהוות יותר מ־50% מכלל האוכלוסיה, אני גם מסכים ש־10% זה אכן מעט מדי. אני בעד שנשים יצברו יותר כוח, ולא חשוב איך.

אבל אפליה מתקנת היא רק אפשרות אחת לתקן את המעוות. אפשר גם לשחק משחק אחר ולהקים מפלגת נשים. מפלגה של נשים שתבטיח להילחם למען השוואת זכויותיה של האשה לזכויותיו של הגבר. אבל שוויון אמיתי, לא על הנייר. מפלגה שתדאג לשנות דברים מהיסוד; מספרי הלימוד בגן ועד האפליה שיש בצה"ל ובמקומות העבודה. במשחק הזה נשים לא יצטרכו להתחנן בפני אף גבר שישריין להן מקום. במשחק הזה לא תחשב דעתם של רבין או של ביבי בעניין הגדלת מכסות הנשים לכנסת או דילדולן. במשחק הזה לנשים יהיה כוח פוליטי אמיתי. הן יכבשו לעצמן מעמד בזכות ולא בחסד. הן יוכלו להציב דרישות ולדאוג שההבטחות ימומשו, הן יוכלו להוכיח שנשים זה כוח, ושהן יכולות, כמובן המוכשרות שבהן, להיות ראשי מדינה.

הבעיה הגדולה של המשחק הנחמד הזה היא, שרוב הנשים, אני מניח, לא ירצו לשחק בו. זאת למרות שמעמד האשה השתפר מאוד מאז שנשים התארגנו בקבוצות פוליטיות־פמיניסטיות (לא מפלגתיות). מעמדן אמנם לא השתפר מספיק, אבל לפמיניסטיות בשלושים השנים האחרונות נרשמו השגים רבים. אך למרות זאת, ולמרות שיש עוד עבודה רבה בתחום, רוב הנשים, אני מנחש, לא יצביעו למען מפלגת נשים. הן לא יכניסו לכנסת פוליטיקאיות, אף על פי שבית המחוקקים הוא מרכז הכוח הגדול והמשמעותי ביותר. רק שם אפשר באמת להזיז דברים, גם אם צריך לעשות את זה בתוקף היותר לשון־מאזניים. נשים לא למדו עדיין את מה שהמפלגות החרדיות יודעות מזמן. והשאלה היא למה? למה נשים לא יצביעו למפלגת נשים?

ניתן לשער שהטענה הראשונה נגד רעיון מפלגת הנשים תהיה, שעתיד הגולן ומעמדה של ירושלים חשובים היום יותר, גם לנשים בישראל, מאשר מעמד האשה. נניח שזה נכון. אך לדעתי, גם אם יקומו שתי מפלגות נשים, שתיהן תתמוכנה ראשית בקידום מעמד האשה, אך אחת מהן תהיה ימנית והשניה שמאלית, ניחוש שלי, שתי המפלגות לא יכניסו אף נציגה לכנסת. ולא כי אין מספיק נשים בארץ.

הסיבה העקרית לכך היא, שרוב הנשים מפנימות את הדרך שבה גברים רואים אותן. כלומר, נשים רבות עדיין מאמינות באמת ובתמים שהן לא יכולות להתעסק "בדברים הרציניים"; שנשים לא יכולות להנהיג, או לנהל, או לנהוג. נשים רבות מצהירות על עצמן עדיין שהן "לא־פמיניסטיות", כאילו מדובר בגידוף. גם נשים מצליחות. נשים רבות גם לא מוכנות לתפוס את עצמן כ"קורבן" של אפליה כלשהי. נשים שכאלה נלחמות את המלחמות הפרטיות שלהן במקום העבודה, או בתא המשפחתי, אך לא יתנו ידן למפלגת נשים שתילחם את מלחמתן מתוך עמדת כוח אמיתית. כאילו שתמיכה שלהן במפלגה שכזאת תנציח אותן כמסכנות, כמי שזקוקות לעזרה. ויכול להיות גם, שנשים רבות לא מאמינות ששינוי בכלל אפשרי. אולי הן התייאשו. אולי הן לא מאמינות שיכול להיות להן אי־פעם כוח. נשים התרגלו לשים את עצמן במקום שני. כאילו הן אינן רוצות להפריע לדברים "האמיתיים", אותם מנהלים הגברים. הן לא מסוגלות לראות את עצמן כמי שהוא חלק מהמדינה, אך ברומנטיקה חלק נפרד ממנה שצריך לעמוד על שלו ולתבוע את זכויותיו. חבל. ההפסד הוא של כולנו.

אלף מילים

צילום: מוטי קמחי

אם אין קרטיב אין תורה

עמוס גלבוע

אני פחדן

רבין לעג לכל "הפחדנים" הדורשים רוב מיוחס בשאלת הירידה מהגולן. אין מה להתבייש בידיעה מה יצביעו ערביי ישראל במשאל העם

אני נמנה עם "הפחדנים", מה לעשות. אני נמנה עם אלו שראש־הממשלה רבין כינה אותם בשאט נפש "פחדנים", משום שהם מפחדים ממשאל־עם בעניין רמת־הגולן, שבו רוב רגיל של קולות יכריע האם לקבל את טיוטת חוזה השלום עם סוריה או לא לקבל. ככה זה. אני נמנה עם אלו שסבורים, כי משאל העם צריך להיות מוכרע ברוב מיוחס ולא ברוב רגיל ופשוט.

למה? בלי כחל ובלי סרק ובלי התחכמויות – משום שבמשאל העם הזה הקולות של ערביי ישראל נתונים מראש ברוב מוחץ לטובת קבלת טיוטת חוזה השלום ונסיגה מכל רמת־הגולן לקווי ה־4 ביוני 67'. והמדובר ב־18% מכלל אוכלוסיית המדינה וכ־15% מכלל בעלי זכות ההצבעה – קולות כשרים ולגיטימיים. אוי לה לנפשה של מדינת ישראל אם הם לא ישתתפו במשאל העם או אם תעלה דרישה פורמלית לפסול אותם.

כלום אוהד שרוף של מכבי חיפה הירוקה לא יפחד אם קבוצתו תתייצב למשחק מכריע מול, בואו נאמר, מכבי תל־אביב הצהובה, כשהתוצאה לפני שנשרקה שריקת הפתיחה היא כבר 2:0 לטובת הצהובים? ברור שהוא יפחד, או לפחות יהיה מודאג, חשש ועצבני. אז להתחיל משאל־עם בתוצאה של כמה מאות אלפי קולות לטובת טיוטת החוזה והנסיגה הטוטאלית ועוד לפני שהוצבו הקלפיות, זה לא מפחיד? זה מה שהאנגלים מכנים "Fair Play"?

דומני, שאני מתאר מציאות ותו לא, וכל מי שמתחמק ממנה או מתעלם או לא נותן לה ביטוי ברור ופשוט או סתם זועק: "גזענות!" – הוא צבוע או עיוור. אני מכיר את המציאות של ערביי ישראל, ולו מעט, זה כ־10 שנים, שבמהלכן שימשתי, בין היתר, כיועץ ראש־הממשלה לענייני ערבים. הנושא קרוב לי ובצורה שוטפת, יום־יומית כמעט.

ככל מה שקשור להצבעה בכנסת (או לרשויות המקומיות), הציבור הערבי במדינת ישראל דומה וזהה לציבור היהודי: התפלגות והתפצלות בין המפלגות – בין המפלגות המכונות "ציוניות" לבין המפלגות שאינן ציוניות ונושאות אופי ערבי ברור (כמו מפלגתו של דראושה, חד"ש, ו"המפלגה המתקדמת" בעבר). הסיכוי שהציבור הערבי יתן את כל קולותיו בבחירות לכנסת לרשימה ערבית אחת (וכזאת יאפשר לה להכניס לכנסת למעלה מ־10 חברים) הוא נמוך מאוד. הוא שקול, להערכתי, לסיכוי שהרוב המכריע של הציבור היהודי יתן את קולו למפלגה יהודית אחת. מישהו מכיר סיכוי כזה? הפיצולים, הפילוגים, היריבויות, מגוון הדעות והגישות בציבור הערבי אינם נופלים מאלו שבציבור היהודי. אולי אפילו עולים במספר תחומים. ולכן, קולותיו בבחירות מתפצלים, ואפילו גנדי זוכה בהם.

אבל נושא משאל העם על רמת־הגולן שונה בתכלית. זהו נושא בטחוני במהותו, מוגדר מאוד. למעט מספר מסויים של דרוזים, אולי גם כמה בדווים מהישוב שליד ראש־פינה, ערביי ישראל יצביעו בעד חזרת ישראל לקווי ה־4 ביוני וחתימה על חוזה שלום עם סוריה, יהיה מחירו אשר יהיה, כי:

● הנושא הבטחוני לא אומר להם דבר. אין להם לא עניין ולא הבנה ולא רצון להבנה (וזה כלדבר טבעי ונכון מבחינתם) בהסדרי הבטחון ברמת־הגולן (מעניין שלהבדיל מכך, נושא הגרעין והטילים ארוכי הטווח כן מעניינים את ערביי ישראל, ומסיבות מובנות; זה נושא הנוגע לכל מי שמתגורר במדינת ישראל. טיל יכול ליפול בחיפה, כמו בשפרעם ובנצרת).

● פרוק ישובים, נטישת אדמה, עצים וגני ירק – לא מעניינם הוא. להיפך, לא אחת שמעתי כאלה האומרים: מה זה בהשוואה למה שאתם הישראלים עוללתם לנו בעבר?!

● זה לדעתם מקדם את השלום, ומה עוד שמנהיגי ישראל מצהירים על כך בקול תרועה רמה. אין אצל ערביי ישראל, כך נראה לי, שום פיקפוק (כמו שאצל חלק מהציבור היהודי) לגבי טיבו של השלום, מחירו, "מלח" של אסד וכו'.

● לדעתם, נסיגה ישראלית מהגולן מהווה את "העניין הערבי", מחזירה את "האדמה השדודה" לבעליה הערביים החוקיים ומשפיעה בכך גם על החזרת שאר "האדמות הערביות הכבושות והשדודות".

ואם אכן זאת המציאות, ואם מדינת ישראל אינה יכולה כמובן לבוא ולהגיד שבמשאל הזה לא ישתתפו ערבים, אז מה גרוע כל־כך בגישה הגורסת, שבעניין חשוב כמו רמת־הגולן, ובשל יחודיותו לנו, לישראלים היהודים יהיה רוב מיוחס כלשהו לתוצאות ההצבעה? וכמבט קדימה – מה יהיה בעניין משאלים אפשריים בשאלת ירושלים, יהודה ושומרון? ולך תדע אלו משאלים נוספים מחכים לנו בעתיד.

هكذا من الأصل

אברהם תירוש

ביבי והנסיכים

למרות שהריב הגלוי בין נתניהו ללוי גנב את ההצגה, קשה היה שלא לחוש בבוז שרוחשים נסיכי הליכוד ליו"ר תנועתם. גם הם מחכים לרבין

לא היה צורך בעין חדה במיוחד כדי להבחין, שמתחת למלחמה הסוערת בין ביבי נתניהו לבין דוד לוי, שהעסיקה את מרכז הליכוד ואת הציבור כולו ביום שני השבוע, התחולל שם גם מאבק בין יו"ר הליכוד לבין "נסיכי המפלגה" ובני דורם בצמרת. סמוי משהו, אלגנטי יותר, עם זהירות מרובה משני הצדדים לא למתוח את החבל יותר מדי – אבל מאבק.

אהוד אולמרט לא הטריח עצמו לרדת מירושלים לגני התערוכה בתל־אביב. עם כל חשיבות עיסוקיו בבירה, יש להניח שאילו היה זה סיבוב נוסף במאבק לוי־שמיר, אהוד היה מתייצב שם ודוחף לקרב. עמיתו רוני מילוא, אם היה לא הורגש.

דן מרידור אכן היה ולא הורגש. ישב דומם באחת השורות הקדמיות ולא נידב מחיאות כפיים מיוחדות לטובת היו"ר, בוודאי לא קם לכבודו. יותר מאחד אמר, שניתן היה לנהוג אחרת. מישהו גם דאג, בעיתוי מושלם, לפרסם למחרת כנס המרכז סקר האומר, שהיחיד בליכוד שמסוגל לגבור על רבין בבחירות האישיות לראשות הממשלה, ועוד בהפרש של עשרה אחוזים, הוא דן מרידור.

דוד מגן החרים במופגן את הכנס. מאיר שיטרית דיבר נגד דחיקת דוד לוי החוצה. גם משה קצב העלה הצעה שמטרתה למנוע את הקרע. עוזי לנדאו ישב על הבימה כיו"ר לשכת המפלגה, אבל תקף בחריפות את שיטת הפריימריס של ביבי וכינה אותה "רעה מאוד". ובני בגין.

אי אפשר היה שלא לחוש בקרירות, אם לא במתח, השוררים בין היו"ר הנוכחי לבין בנו של היו"ר הכריזמטי והסמכותי ביותר שהיה לליכוד. גם כשהיה מנחם בגין בשיאו, איש לא העז לכנותו "כבוד יו"ר התנועה". אבל כך כינה בני בגין את בנימין נתניהו מעל הבימה, וצלילי הציניות והזילזול הידהדו במרחבי ההאנגר הגדול.

בגין הסתייג אמנם מאיומי לוי, אבל קרע לגזרים, בזעם עצור ובהיגיון חותך, את תקנון הבחירות שהציע נתניהו למרכז. מי שהאזין כיאות לדבריו – ולא היו רבים כאלה – לא יכול היה להימלט מהתחושה, שיש במלים החצובות מלבו ובטון הגייתן, הרבה יותר מאשר התנגדות לסעיפיו היבשים של התקנון.

דומה שכמו דוד לוי, גם הנסיכים לא השלימו בעומק לבם עם מנהיגותו של ביבי נתניהו ועם השתלטותו על הליכוד. לפעמים נדמה שהם עדיין בהלם מסויים, לא מאמינים שזה קורה להם; שאאוט־סיידר כזה, שאביו הוא אמנם רביזיוניסט ותיק ומכובד אבל מעולם לא היה עסקן וח"כ, ושהוא עצמו לא היה מעורב בתנועה עד סוף שנות השמונים, ושבקדנציה הקודמת החזיק בתפקידים שוליים, ושאין להם הערכה רבה מדי לאישיותו – שאחד כזה כבש מידיהם את המפלגה בעבודת נמלים ובשיטות מיובאות, לא ידעון אבותיהם וגם לא הם.

אבל הם לא דוד לוי. הם אינם יצריים ורגשיים כמוהו. הם מתוחכמים ממנו, בעיניהם לפחות, אלגנטיים ממנו, וההדר הז'בוטינסקאי בא לרובם עם חלב אמם. ולהם גם לא היתה פרשת קלטת. אז הם לא צועקים ולא מאיימים ולא שוברים כלים, אלא משתפים פעולה בצורה קורקטית וממתינים בסתר לבם למעידתו של המנהיג. לא, הם אינם חושבים שהוא יכול להיות ראש־ממשלה ראוי.

מלכתחילה התייחסו לבחירתו כאל תאונה, שעד הבחירות הבאות יתאוששו ממנה בדרך זו או אחרת. חשבו: הוא יסבך כבר את עצמו בפזיזותו; הציבור ייווכח מיהו ויהיה קל להביא להחלפתו; לכל היותר ירוץ בבחירות מול רבין, יוכה שוק על ירך וייעלם מהמפה הפוליטית כאפיזודה חולפת, לא נעימה.

אבל כשכל זה לא קרה, ולהיפך, מעמדו הלך והתחזק והוא הוביל בסקרים מול ראש־הממשלה, לא נותר להם אלא לשבת ולהביט בעיניים כלות, משתאים ונדהמים, כיצד מול עיניהם צומח מנהיג. וכך הם נראו גם בישיבת המרכז השבוע, מול ההופעה הסמכותית ש"הרביץ" נתניהו ונוכח קריאות העידוד וההערצה כלפיו מצד חברי המרכז: השתאות, פליאה, לפעמים אולי בדל־ניחוח, אבל אפילו לא אפס־קצה של הערכה.

עכשיו יש כמה סימנים בסקרים – שציניקנים יאמרו שהם מעודדים מבחינת הנסיכים – של איזון כוחות בין רבין וביבי. אם המגמה הזאת תימשך ורבין ישוב למעמדו הבכיר, יישמעו בוודאי קריאות להחליף את נתניהו. אבל זה אינו מעשי וספק אם מישהו מהנסיכים בעלי האינטגריטי יתמוך בכך פומבית.

הם יילכו עם ביבי לבחירות ולא ייפרדו כמובן מהליכוד. גם נתניהו, מצידו, אינו רוצה – בעצם אינו יכול להרשות לעצמו – להיפרד מהם, כי בלעדיהם בוודאי לא ינצח בבחירות. הם אינם בגדר מקורביו, כמו הח"כים הנגבי, מצא ולבנת, וגם אינם רוצים להיות. לא לפי כבודם להיות. אך אם ינצח בבחירות, רובם יהיו שריו הבכירים. הוא רק צריך לקוות שלא תחזור אצלו פרשת רבין־פרס משנות השבעים.

ואם יפסיד – ינסו לשלוח אותו הביתה. לא יתנו לו צ'אנס נוסף. ואז תתחולל המלחמה האמיתית בליכוד.

מיכאל הרסגור

את האחריות אני מקבל בלב קל

ההיסטוריה הישראלית רצופה בהחלטות כבדות, שהתקבלו בלב קל. אל הפולטיקאים אין להתייחס בדרך של "כבדהו וחשדהו", ניתן לקצר את הנוסח

ב־19 ביולי 1870 הגיעה ההתלהבות, הן באולמו של בית־המחוקקים והן בחוצות פאריס, לשיא. "לברלין!" צעקו ההמונים. "תחי המלחמה!" זעקו המחוקקים. ראש־הממשלה, אמיל אוליביה, צעיר יחסית (בן 45), בעל עבר שמאלי שעשה אותו פופולרי בקרב העובדים, המתין שהמהומה תיפסק. רק אחד מחברי הפרלמנט, אדולף תיאר, בן 73, מדינאי מנוסה והיסטוריון מעמיק, קרא בקול רועד שצרפת אצה אל האסון, שהיא נכנסת למלחמה מיותרת. ראש־הממשלה הזדקף, הכריז על פרוץ המלחמה והוסיף משפט בלתי נשכח: "מן הרגע הזה נופלת עלי אחריות כבדה. אני מקבל אותה בלב קל (COAUR LEGER)".

האיש הזה חי עוד 43 שנים לאחר זאת. בכל 15,695 הימים שנותרו לו, הוא התאמץ לתרץ, לפרש, ואם אפשר, להשכיח את הביטוי הנורא על הלב הקל. התברר מיד, שצרפת לא היתה מוכנה למלחמה: "לא החי"ר, לא הפרשים, לא חצי, לא חיל התותחנים ואפילו לא האפסנאות. מכונות הירייה, הראשונות מסוגן, הוסתרו מעיני החיילים כדי שהאויב לא יראה אותן... ארצו של אוליביה, בעל הלב הקל, נוצחה תוך שש שבועות.

כיצד אפשר להסביר שאדם זה, שמילא תפקידים חיוניים בעבר וכיהן כשר משפטים מוצלח, איבד את עשתונותיו כאשר הגיע לראשות הממשלה? הבעיה הכללית לא נחקרה, אבל היא קיימת. ברגע של הצלחה, מאבדים מדינאים חלשי־אופי את המגע עם המציאות. הם מוכים על־ידי שגעון גדלות, מגלומניה בלע"ז. הם מחליטים את ההחלטות האבסורדיות והמסוכנות ביותר "בלב קל".

כשבמלחמת ששת הימים נפל מדבר סיני בידינו, נכנעו ראשי המדינה ללחצם של נטולי הגיון וחסרי השכלה היסטורית. ב־1969 הודיע שר הבטחון משה דיין, בלב קל, שתקום עיר עם נמל עמוקים בעלת אוכלוסיה של כחצי מיליון נפש, בשם ימית, ומיד סביב ימית היפהפיה, ההולכת ונבנית, קם ענק פנינים של ישובים פורחים. באחד מהם, נאות סיני, הודיע מנחם בגין, בלב קל, שיבנה לו בו את שנות הפנסיה שלו ויכתוב זכרונות. קיומה של מצרים נמחק מזכרונם של מנהיגי ישראל, אם כי גם בשנת 69' היא היתה בהחלט קיימת זה כמה אלפי שנים.

אחרי שהגדה המערבית נכבשה על־ידינו – ובצדק, כי הותקפנו – התייצבו לפני רבין ופרס הרב לוינגר וקנאיו המשיחיים. בלחץ היסטרי ובתחבולות שקופות הם השיגו שיינתן להם להתנחל "בארץ האבות". רבין ופרס נכנעו להם בלב קל (אילו לבם היה כבד – לא היו נכנעים). קיומו של העם הפלסטיני נשכח לחלוטין ממנהיגינו, אם כי שכם אינה נמצאת, לפי מיטב האטלסים, במרכזו של האי סאחאלין.

מנהיג ישראלי אינו נדרש על־פי החוק לדעת היסטוריה, או גיאוגרפיה. פתאום בא רעיון לגאולה כהן, שהלהיב גם את בגין. בלב קל הציע הליכוד את חוק ירושלים, אשר נתקבל ב־30 ביוני 1980 על־ידי הכנסת, ומיד עזבו 13 נציגויות דיפלומטיות, כולל שגרירות הולנד, את בירת ישראל. קשה למצוא מפלה דיפלומטית כבדה כזאת שעליה הוחלט בלב קל יותר.

אחרי זאת גילו בגין ושות' שמצרים קיימת, ושמם ייזכר בהיכל המגלים הגדולים לצדו של כריסטופר קולומבוס. הליכוד החליט שהרעיון להתיישב בימית ולכתוב זכרונות בנאות־סיני אינו מוצלח. בלב קל החליטה ממשלת הליכוד, ב־1 ביולי 1982, לשלם פיצויים בסך של 270 מיליון דולר למפוני סיני. מכספכם, קוראים יקרים.

אבל עוד קודם לכך, ב־6 ביוני 1982, החליטה ממשלת בגין לפתוח ב"מבצע שלום הגליל", עניין של שעות ספורות, כפי שהובטח בלב קל. השעות התארכו לשלוש שנים. "אף קטיושה לא תיפול", ניבא ראש הממשלה בלב קל. יש לחגוג עתה בר־מצווה לקטיושות, כי הן עדיין נופלות, 13 שנים מאוחר יותר.

הדמוקרטיה אינה רק שלטון העם, על־ידי העם ולמען העם, כדברי אברהם לינקולן. היא גם הזכות להתייחס בלב כבד לפוליטיקאים. אומרים "כבדהו וחשדהו". סיסמתי קצרה יותר: "חשדהו". כי מוחו צר, עינו קצרת־רואי ולבו קל.

יומן מעריב

משהו מתבשל

כל כך הרבה פעמים נאמר כבר, כי "משהו מתבשל עם הסורים", עד שקשה כבר להאמין לרועה כאשר הוא צועק "כבשה! כבשה!". אך דומה, כי הפעם התרבו הסימנים: הודעתו של הנשיא קלינטון, כי "יש סיכוי"; הדיווח ממקורות ערביים על "מגעים חשאיים באירופה"; השיחות של דניס רוס בדמשק; ההצעה להקמת תחנות התרעה אמריקניות; ונכונותו של אסד לחידוש המגעים בין הרמטכ"לים בוושינגטון – זהו הצבר, שקשה להתעלם ממנו. שר החוץ האמריקני, וורן כריסטופר, מגיע היום לישראל, בנסיון ליישב את המחלוקות שעוד לא מצאו את פתרונן: הגבול הבינלאומי, השטחים שיפורזו, לוח הנסיגה.

אך מוקדם עדיין לברך על המוגמר. אפו אסד אינו שש ללחוץ את ידו של יצחק רבין. ורבין יודע, שהוא סוחר בסחורה שלא נמצאת בידו. אם ייערך מחר משאל עם על נסיגה מכל הגולן, הסכם השלום יעלה על שרטון. אימרות מצועצעות, כאילו החרמון איננו "העיניים של המדינה", אלא רק "המשקפיים של המדינה" אינן משכנעות. אין כיום רוב לויתור על הגולן, תמורת הבטחה של אסד שלא יפתח במלחמה, שהוא ממילא לא מסוגל לפתוח בה.

עולים בשוליים

מה יעשה נתן שרנסקי עם מפלגת העולים שהקים אתמול במסווה של תנועה ציבורית? האם יתמוך בירידה מהגולן, אם מפלגת העבודה תבנה לעולים מרוסיה שיכונים יותר מרווחים? או שיתנגד להסכם אוסלו, אם הליכוד יבטיח תעסוקה לעולים מובטלים? או שמא זוהי תנועה אשכנזית, שתפקידה לאזן את אופיה המרוקני של מפלגת דוד לוי?

הנסיונות להקים מפלגות עולים נכשלו אפילו בתקופת העליה ההמונית של ראשית שנות החמישים. אם מפלגת עולים נוצרה כדי לעודד את העליה, היא מיותרת: התמיכה בעליה היא מושכל ראשון אצל כל המפלגות הציוניות. אם המפלגה קמה כדי להקל על הקליטה, היא עושה בדיוק את ההפך: מסגרת פוליטית נפרדת מאיטה את קצב הקליטה.

עולים ותיקים מסוגו של שרנסקי יכולים להשפיע על חיי המדינה כאשר הם חלק מהמימסד ולא כאשר הם מנציחים את מעמדם בשולי החיים הפוליטיים.

ספר HTTP://

כדאי לחזור לדוכנים של שבוע הספר, כי מי יודע כמה זמן עוד יוכל אוהב הספר להנות מהמראה המרהיב של רבבות כרכים צבעוניים, יפים וחכמים, המחכים לקונה, ולקורא. יש יסוד לחשש, שבעוד כמה שנים נזכור את שבוע הספר באותה נוסטלגיה בה זוכרים כיום את העדלאידע או את מצעד יום העצמאות.

מי שקשור כיום באינטרנט יכול להקיש:

HTTP://MARKETPLACE.COM

כדי שעל מרקע המחשב תופיע רשימת ONLINE BOOKSTORE, שהיא חנות ספרים אלקטרונית. בשלב זה כותבים:

HTTP://WWW.OBS-US.COM/

ואת שם הספר או תאור הספר או שם המחבר. בין רגע מופיעים על המרקע שמות הספרים העונים על התאור. מקלידים את מספר כרטיס האשראי והספר בדרך הביתה. ומתי זה יהיה אצלנו? ובכן, זה קיים כבר היום, גם אצלנו, בעברית.

נכון, שכותר המוזמן באמצעות מחשב לעולם לא יספק את התענוג החושני של מישוש הספרים והרחת ריחם והדפדוף בהם. אך מה שנוח ומהיר ומעשי יגבר בסופו של דבר על מה שסתם מהנה.

ולכן אוצו רוצו לשוק הספרים, לפני שיהיה מאוחר מדי.

■ יוסף לפיד

צילום: פלאש 90

נתן שרנסקי. "היו לי הצעות כמעט מכל המפלגות שאתה רק מעלה על הדעת. אם הייתי רוצה סתם להגיע לכנסת, הייתי יכול לעשות זאת בקלות"

"נמאס לי להיות סמל"

בראיון ראשון לאחר שהחליט לעמוד בראש תנועה פוליטית-ציבורית, "ישראל בעליה", מכריז נתן שרנסקי: "החלטתי להשתמש באשראי הציבורי שלי ולא להישאר תמונה על הקיר". כפוליטיקאי משופשף הוא עוקף שאלות על מצע מפלגתו על עתיד הגולן, מספר מה הוא חושב על רבין ודוד לוי, ומסביר מדוע הוא דוחה את ההודעה על ההתמודדות לכנסת

מאת אריה בנדר

נתן שרנסקי יורד מהגדר. כתשע שנים לאחר שעלה ארצה וזכה כאן למעמד של כמעט גיבור לאומי, ואף נהנה מחיבוק חם ולרוב אוהד של כלי התקשורת ושל הממסד הפוליטי, הוא החליט לעשות מעשה ולקפוץ היישר אל תוך הקלחת הפוליטית הרותחת.

"נמאס לי להיות סמל", אומר שרנסקי ל"מעריב", בראיון ראשון לאחר שהחליט לעמוד בראש תנועה ציבורית-פוליטית בשם "ישראל בעליה", שאמורה להפוך לרשימה שתתמודד בבחירות לכנסת ה-14.

"כל השנים אומרים לי אתה סמל, אתה סמל, אל תיכנס לפוליטיקה. עכשיו הבנתי שאמרו לי את זה כדי למנוע ממני להשתמש במעמד שלי ולתרגם אותו למונחים פוליטיים, כי זה עלול היה לאיים על מישהו. כעת אני משוכנע שכדי להגשים את המטרות שהצבתי, אני חייב להתחיל להשתמש באשראי הציבורי שלי, ולא להישאר תמונה על הקיר".

השיחה עם שרנסקי מתנהלת במטה השוקק שוקקים בדירה צנועה בשכונת גבעת שאול, בירושלים. שרנסקי מקפיד לעשות הפרדה מוחלטת בין פעילותו בפורום הציוני של יהודי בריה"מ לשעבר, לבין פעילות התנועה החדשה שהוא הקים.

מטה "ישראל בעליה" נראה כמו מטה בחירות לכל דבר. הדובר, רומן פולונסקי, מתדרך עיתונאים. יולי ארלשטיין ובצלאל שיף מנצחים על המלאכה. אלי קשרן, עוזרו של שרנסקי, קושר את הקצוות ועושה את ההכנות האחרונות לקראת כנס היסוד בבית-החייל בתל-אביב. הפקידות יושבות ליד צג המחשב ומעדכנות את פרטי התומכים.

– נתן שרנסקי, אתה רץ לכנסת?

[illegible]

בבנייני האומה כנס ראשון בהשתתפות כמה אלפי פעילים. כבר היום נתחיל בהרשמה לתנועה, נקים קבוצות עבודה וצוותים לניסוח המצע הרעיוני שלה. הכוונה שלי להגיע למבנה המשותף הרחב ביותר בקרב העולים".

– בעבר נכווית בנסיון להקים תנועה חדשה, נסיון שנכשל. מדוע אתה סבור שהיום תצליח היכן שנכשלת בעבר?

"להערכתי, ציבור העולים בשל כיום למהלך כזה. הציבור הזה מבין כי לאחר שש שנות גלי עליה [illegible], לא הותוותה עדיין במדינה תכנית אסטרטגית לקליטת העליה. העולים, לדאבוני, מצטיירים [illegible] על החברה ונתפשים אפילו כאנטי ציוניים. רק [illegible] בעיות העליה תהפכנה לבעיות הנוגעות לחברה [illegible], יתחולל השינוי. עד כה שימשו צרכיהם של העולים החדשים קלף במאבק בין המפלגות הגדולות. אנו איננו רוצים להמשיך ולהיות כלי משחק בתוך [illegible] מפלגתיות וממשלתיות. אנו נחושים בדעתנו להיות אדונים לגורלנו, והתחושה היא שציבור העולים בשל לכך".

"אני תשע שנים בארץ. ראיתי את דוד לוי כשר בינוי ושיכון וכשר החוץ, ועוד לא ראיתי אותו מרים דגל לטובת העליה. אבל בעיקרון, אני לא פוסל שיתוף פעולה עם כל מפלגה ציונית, כולל דוד לוי"

– באופן אישי, היה לך קשה לקבל את ההחלטה?

"מאז שחציתי את גשר גליניקה, בברלין, ועליתי ארצה, קיוויתי שלא אצטרך להגיע ליום הזה, [illegible] אכנס לפוליטיקה. האמביציה האישית שלי היתה להיות מעל זה, ולתרום ככל יכולתי להבאת [illegible] מיליוני יהודים לישראל. רציתי לפעול במסגרת הקונצנזוס הלאומי".

– התייעצת עם אשתך, אביטל, בטרם החלטת להיכנס לפוליטיקה?

"בוודאי. החלטה כזו משפיעה מטבע הדברים על החיים האישיים, על העבודה, על היחסים עם חברים. אשתי נתנה לי את הסכמתה ואת ברכת הדרך".

– למה בעצם לא ניסיתם להשתלב במפלגות הקיימות? מדוע לא ניסיתם להביא לשינוי מתוך הממסד הקיים?

"כמה ימים לפני הבחירות הקודמות לכנסת הייתי אצל רבין. הוא הניף את שתי ידיו ואמר לי שיד אחת זה ביטחון ויד אחת זו קליטה. המלים האלו שלו לא החזיקו אפילו שעה אחת אחרי הבחירות. הוא הניף גבוה את היד, או את דגל השלום והביטחון, ואילו את דגל הקליטה הוא לא הצליח להניף. זה בדיוק מה שאנחנו רוצים לעשות. אני לא מאמין שהפוליטיקאים מהממסד הקיים יצליחו להפוך את ההבטחות הגדולות שלהם לפני הבחירות, לפרקטיקה יום יומית, ביום שלאחר הבחירות".

– היו לך הצעות מהמפלגות הגדולות להשתלב בתוכן?

"היו לי הצעות כמעט מכל המפלגות שאתה רק מעלה על הדעת. אם הייתי רוצה סתם להגיע לכנסת, הייתי יכול לעשות זאת בקלות. הציעו לי יותר ממקום ריאלי. הציעו לי אפילו להיות שר בממשלה, או להיות יו"ר הנהלת הסוכנות, אבל אני לא מחפש את הכיסא ולא את התיק, אלא את טובת החברה הישראלית כולה".

– נתן שרנסקי. היכן אפשר למקם אותך ואת תנועתך על המפה הפוליטית?

"כאשר אני מדבר עם עיתונאים עמיתים וחברים ישראלים, הם חושבים שאני מרכז ימין. כאשר אני מדבר עם עולים חדשים, הם חושבים שאני מרכז שמאל. אבל אני חושב שאם אנו באמת רוצים להניף את דגל העליה והקליטה, ולהציב אותו בסדר עדיפות זהה לזה של השלום והביטחון, אסור לנו להיות תלויים בצד זה או אחר של המפה הפוליטית. אנחנו רוצים שבתנועה שלנו יהיה קונצנזוס כדי שגם אדם כמו יולי ארלשטיין, שדעותיו יותר ניציות, ואדם כמו רומן ברונפמן, שדעותיו יותר יוניות, יוכלו להשתתף בה".

– התנועה שלך תביע עמדה ברורה לגבי עתיד השטחים, או רמת-הגולן?

"אין ספק שהתנועה שלנו היא תנועה ציונית שדואגת לעתיד המדינה. אני לא יודע אם נחדד את הדברים עד כדי כך, אבל בוודאי שיהיו לנו קווים אדומים".

– אתה יכול להתוות כעת את הקווים האדומים שלך?

"אני מעדיף שלא להתייחס לכך כל עוד מדובר בתנועה ולא במפלגה, וכל עוד לא התחלנו לקיים בירורים רעיוניים ואידיאולוגיים. אבל ברור לנו שכשאתה בוחן את הדברים מבעד למשקפי העליה, הרי שעליה מאסיבית זקוקה לשלום. בלי תקוות לשלום לא תהיה עליה גדולה, אבל ברור שגם בלי ביטחון אין עתיד גדול לעליה".

– האם תהיה לכם עמדה או העדפה לגבי המועמד לראשות הממשלה?

"גם אם יש לי העדפה אישית, לא אומר אותה. אבל אני מניח שאצלנו לא תהיה 'משמעת תנועתית' בעניין הזה".

– בימים האחרונים כבר נשמעים קולות המאשימים אותך בכך שאתה בעצם מקים מפלגה עדתית, על טהרת העולים.

"נכון שבשלבים הראשונים נתבסס על ציבור העולים מבריה"מ לשעבר, אבל הרעיון והמטרה שלנו הם אוניברסליים ונוגעים לעתיד החברה והכלכלה בישראל. אנחנו דורשים רפורמות ושינויים דרמטיים שישרתו את כלל הציבור בישראל ולא סקטור כזה או אחר. על כן לדעתי יש להגדיר את אופיה של התנועה על-פי מטרותיה ולא על-פי מפתח אחר".

– האם אתה רואה אפשרות לשיתוף פעולה עם תנועה פוליטית בראשותו של ח"כ דוד לוי?

"אני תשע שנים בארץ. ראיתי את דוד לוי כשר בינוי ושיכון וכשר החוץ, ועוד לא ראיתי אותו מרים דגל לטובת העליה. אבל בעיקרון, אני לא פוסל שיתוף פעולה עם כל תנועה ציונית על בסיס טובת החברה, כולל שיתוף פעולה עם דוד לוי".

– מרגע שנכנסת לחיים הפוליטיים אתה תהיה חשוף לביקורת ולהתקפות מכל צידי הקשת הפוליטית. אתה לא חושש מכך?

"אני מוכן לכך נפשית. הגעתי גם למסקנה שלא חשוב מה יגידו בחוץ, אלא מה אנחנו, בתנועה שלנו, נעשה בפנים למען עם ישראל ומדינת ישראל".

– הסקרים מנבאים לך הצלחה גדולה, מדברים על כך שרשימה בראשותך עשויה לזכות בחמישה מנדטים.

"אני לא רוצה לחיות על פי הסקרים. בסקרים היום אתה למעלה ומחר אתה למטה. אני מאוד מקווה שנצליח להרפא מהמחלה הזו של סקרים, שפוליטיקאים נגועים בה. אני רוצה לבנות את התנועה החדשה על בסיס חזון ורעיון ולא על סקרים. יחד עם זאת, אם לא הייתי מאמין שנצליח, לא הייתי הולך למהלך כזה".

– צריך הרבה כסף כדי להקים ולתדרך תנועה כזו. אתה תנצל את המוניטין שלך כדי לגייס כספים?

"בהחלט, וכבר התחלתי בכך".

– אם תחליט בסופו של דבר לרוץ לכנסת, תתפטר מראשות הפורום הציוני?

"אני מניח שכן. הכל יהיה מסודר ובהתאם לתקנות הפורום".

– האם להערכתך יצוצו ברחוב הרוסי תנועות נוספות שירוצו לכנסת?

"אם נרוץ לכנסת אני מניח שתנועות פוליטיות מסוימות ינסו לפגוע בסיכויים שלנו וינסו להקים גופים מטעמם. זו אפשרות מאוד סבירה. אנחנו מצידנו נעשה הכל כדי לייצג את הקונצנזוס הרחב ביותר".

"כמה ימים לפני הבחירות הקודמות לכנסת הייתי אצל רבין. הוא הניף את שתי ידיו ואמר לי שיד אחת זה ביטחון ויד אחת זו קליטה. המלים האלו שלו לא החזיקו אפילו שעה אחת אחרי הבחירות. הוא הניף גבוה את היד, או את דגל השלום והביטחון, ואילו את דגל הקליטה הוא לא הצליח להניף"

טיולים במחיר נוח

לצעירים חסרי מנוח

	קוד	הטיול	קבוצת גיל	מחיר*
"וליום פריק"	F	11 יום פריס, אמסטרדם, לונדון	15-16 17-18	$ 770
לינה בקמפינג ובבתי מלון.	Z	15 יום שוויץ, פריס, אמסטרדם, לונדון	15-16 17-18	$ 890
שאל על הארוחות המלאות שלנו.	U	30 יום ארה"ב וקנדה	17-18 20-30	$1599
"וליום סטייל" לינה בבתי מלון.	YB	14 יום איטליה, שוויץ, צרפת	20-35	$ 990

"ווליום יאסו": הטיול הפתוח לסנטוריני- יוון
כרטיס טיסה לסנטוריני $ 299
טיסה + 2 לילות (ראשון ואחרון) בסנטוריני $ 355
ועוד מגוון רחב של טיולים בהוגרת ווליום.
בקש אותה מסוכן הנסיעות שלך.
* המחיר לסידורי קרקע בלבד.
VOLUME
טיולי הצעירים של דיזנהויז

מעריב בטבריה
עיתון בשידור חי
ערב ראיונות מיוחד בנושא:
עיתונות בעידן של תחרות
משתתפים:
■ רוני קליינפלד, משנה למנכ"ל "מעריב"
■ אברהם תירוש, אומבודסמן
■ אורית הראל, כתבת מוספים
■ דני ברנר, כתב "מעריב" בצפון
מנחה: אבי בטלהיים, עורך מוסף השבת
בחלק האמנותי: [illegible]
המפגש יערך ביום [illegible] בשעה 21:00
באתנים: [illegible] עלית, טל. 06-797888

משטרת ישראל
מחוז המרכז
מודעה על מכירה פומבית של רכוש ללא בעלים.
המכירה תתקיים בחצר משטרת רמלה.
ביום 22/6/95 בשעה 9.00.
* על הקונים להצטייד בתעודת זהות
** המכירה במזומנים בלבד.
*** אין המשטרה אחראית לטיב הפריטים שבמכירה.
הפריטים: רדיו טייפים, צמיגים לכלי רכב, כלי עבודה ועוד.

קרן קימת לישראל
מכרזים
פארק נחל חדרה
מכרז מס' 78/95 - תחנת שאיבה
מכרז מס' 79/95 - מערכת סחרור
הודעת שינוי
מועד הגשת המכרזים הנ"ל, הוארך עד לתאריך 22.6.95, ולא כפי שפורסם (15.6.95). שאר הפרטים ללא שינוי.
היער שלך ובשבילך - שמור עליו

הפרקליטים חשבו שגם המ"פ צריך לעמוד לדין

החלטתו של היועץ המשפטי לממשלה מיכאל בן יאיר, להעמיד לדין מפקד מחלקה בגולני בשל רשלנות שגרמה למותו של החייל חיים בר נתן ז"ל, מעלה לדיון ציבורי שאלה משפטית־צבאית מורכבת: כיצד לנהוג במפקד שהתרשל במהלך פעילות מבצעית? הנשיא עזר ויצמן יצא שלשום בביקורת קשה על החלטתו של בן יאיר. במסמך משפטי המתפרסם כאן לראשונה, מוצגים עיקרי תחקיר האירוע, והמסקנות שהגישו הפרקליטים הבכירים מיכאל שקד ודפנה בינוול לבן יאיר לפני שקיבל את החלטתו. מי שמתכוון להצטרף לוויכוח הסבוך, כדאי שיכיר את הפרטים

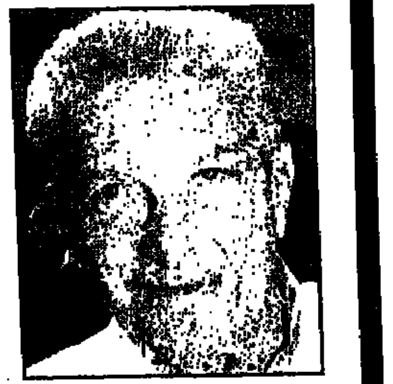

"בפעילות מבצעית", תקף עזר ויצמן, "לפעמים מתקבלות החלטות תחת אילוצים ולחצים ומול אש אויב..."

מאת שמואל מיטלמן

הביקורת הנוקבת שמתח נשיא המדינה עזר ויצמן על החלטת היועץ המשפטי לממשלה מיכאל בן יאיר, לשנות את עמדת הפרקליט הצבאי הראשי ולהעמיד לדין מפקד מחלקה בצה"ל בשל רשלנות שגרמה למותו של החייל חיים בר נתן ז"ל, בלבנון, מעלה לדיון ציבורי שאלה משפטית־צבאית מורכבת: כיצד לנהוג במפקד שהתרשל במהלך פעילות מבצעית? האם יש לו חסינות מלאה ומוחלטת מפני נקיטת אמצעים – משמעתיים, פיקודיים או פליליים? זאת, כמובן, מעבר לשאלה הכללית החשובה של כפיפות המערכת הצבאית לביקורת גורמים משפטיים אזרחיים.

הנשיא ויצמן ביטא למעשה את עמדת הפרקליט הצבאי הראשי – ועמו פיקוד צה"ל – לפיה בנסיבות של פעילות מבצעית, המתבצעת בשטח אויב, יש להפעיל "אמות־מידה ייחודיות" בעת בחינת פעולת חיילים ומפקדים שגרמו תוך כדי כך למות חבריהם. אמות־מידה אלה "מבינות" ו"סלחניות" יותר מאשר אלו המופעלות כלפי חיילים שגרמו בטעות למות חבריהם במהלך אימונים או שיגרה. אך האם הן מקנות חסינות מוחלטת?

"בסיטואציות של פעילות מבצעית", הסביר הנשיא, "נופלת אחריות כבדה על כתפיהם של מפקדים בשטח, ולפעמים מתקבלות ההחלטות תחת אילוצים ולחצים ולעתים אל מול אש אויב... ההחלטה של היועץ המשפטי עלולה להביא להרבה בעיות בצה"ל בביצוע היומיומי של פעילות מיבצעית". בכך גילה ויצמן את דעתו כי מטעמים אלה מתחייבת סגירת התיק, ללא אשמים, בנסיבות מותו של החייל בר־נתן ז"ל.

היועץ המשפטי לממשלה, לעומת זאת, מסכים אמנם כי יש לבחון רשלנות במהלך פעילות מבצעית באמות־מידה ייחודיות, אולם הוא תקיף בדעתו כי אין מקום להותיר רשלנות פיקודית, שבעקבותיה יגרמו פגיעה בגוף או בנפש, ללא תגובה, בין תגובה פיקודית ובין תגובה שיפוטית, לפי נסיבות המקרה.

לדעת בן יאיר גם במסגרת מבצעית יש להבחין בין פעילות הנמצאת ב"גרעין" הפעולה המבצעית, לבין פעילות ב"שוליה". במקרה הנדון סבר היועץ המשפטי כי במידת המרחק מגרעין הפעילות המבצעית (השלב בו אירעה התאונה היה בטרום קרב ובטרום אש), כשל המ"מ באיזון הנכון בין ההיבט המבצעי שלשמו הופקד על חייליו, לבין חובתו לשמור עליהם בריאים ושלמים.

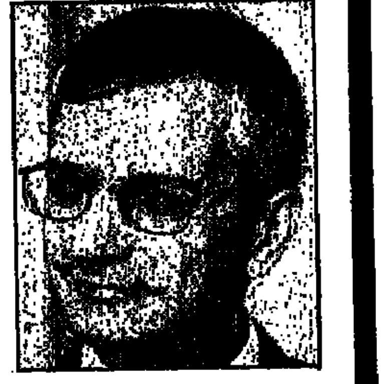

לדעת בן יאיר גם במסגרת מבצעית יש להבחין בין פעילות הנמצאת ב"גרעין" הפעולה המבצעית לבין פעילות ב"שוליה"

את החלטתו מבסס בן יאיר על חוות דעת מקיפה ומאלפת של שני פרקליטים בכירים, עורכי הדין מיכאל שקד ודפנה בינוול, שהתבקשו על ידו לבחון את התיק. השניים כבר שיתפו פעולה בעבר וזכו לשבחים על עבודתם הנמרצת בוועדת שמגר (בה היו אחראים על איסוף החומר), ועל הופעתם המרשימה והאמיצה מטעם התביעה בפרשת דמיניוק. שקד, ששירת ביחידה מובחרת בצה"ל, אמון על מורכבות הפעולה המבצעית. בינוול מצאה עצמה בחודשים האחרונים קרובה מתמיד לפעילות צה"ל בלבנון, כאשר סעדה עם בעלה, במסירות אינסוף, את בנה החייל, שנפצע קשה בקרב עם מחבלים.

תמצית חוות דעתם מובאת כאן, בפרסום ראשון, כמסמך. הן לצורך נקיטת עמדה בהחלטה להעמיד לדין את מפקד מחלקתו של בר־נתן ז"ל, והן לשם ידיעה והבנה נוספת של קשיי הפעילות המבצעית והבעייתיות ביישום נוהלי הבטיחות, העומדים בפני חיילי צה"ל בדרום לבנון.

לא מפתיע שאת חוות דעתם פותחים שקד ובינוול בציטוט מספר שופטים, פרק ט': "ויקום אבימלך וכל העם אשר עמו לילה ויארבו על שכם ארבעה ראשים. ויצא געל בן עבד ויעמוד פתח העיר. ויקום אבימלך וכל העם אשר אתו מן המארב. וירא געל את העם ויאמר אל זבול – הנה עם יורד מראשי ההרים. ויאמר אליו זבול – את צל ההרים אתה רואה כאנשים..."

אלה עיקרי הדו"ח:
פרסום ראשון

מה בעצם קרה בלבנון

בערב יום 12 בדצמבר 92' פיקד סג"מ יהושע על כוח של לוחמים מחטיבת גולני. הכוח יצא ממוצב בתוך לבנון להציב מארב במפגש ואדיות על ציר תנועתם של מחבלים, העושים דרכם לפיגוע בישראל. לוחמי הכוח עברו שלושה ימי הכנה ואימונים לקראת המשימה, שכללו [illegible] תנועה, היתקלות, הוראות פתיחה באש, נתק בין חיילים ועוד.

עם כניסתם לוואדי נעו החיילים בטור מרווח, כשנשקם דרוך ונצור, כמתחייב מתנועה בשטח אויב, בה הם אמורים לירות כהרף עין־מחד, ולאבטח עצמם מפליטת כדור בשגגה – מאידך. מזג האוויר היה חורפי. במהלך היום ירדו גשמים, ובערב כיסה ערפל סמיך את השטח. החיילים יכלו לזהות דמות, במטושטש, עד מרחק של שישה מטרים, ולעתים עד שלושה מטרים בלבד. בדיעבד, הם מתחו ביקורת על היציאה לפעולה בתנאים אלה. "היתה לי תחושה קשה לגבי יציאה למארב בערפל שכזה", העיד אחר כך אחד החיילים בפני חוקרי מצ"ח. "הוראות הגבילה מאוד את התנועה ולא נראה לי שיש טעם כלשהו לצאת למארב".

במהלך תנועתם בשטח הפתוח, טרם הירידה לערוץ, התריע רב"ט בר־נתן באוזני המ"מ כי הוא חושד ב"משהו מימין". הכוח ירד לתצפית ומשהתברר כי היה מדובר בחשד שווא, המשיך בתנועה. החיילים נעו כולם בערוץ בעקבות המ"מ. בתוך הוואדי נוכח המ"מ לדעת כי צפויים לו קשיים מרובים. מי הנחל זרמו־שצפו והיקשו על ההתקדמות. בנוסף נאלצו החיילים לפלס דרכם בצמחייה סבוכה ובין סלעי ענק, דבר שגרם לפתיחת רווחים ביניהם, לעיכובים בהתקדמות ולסכנה שהמארב לא יתמקם בזמן.

לפיכך קיבל המ"מ החלטה מובנת, לדעת שקד ובינוול, לשנות את כיוון התנועה ולטפס אל הדופן הימנית של הוואדי כדי לנוע מעל הערוץ עד לנקודת מיקום המארב. המ"מ "שבר" ימינה, טיפס ארבעה־חמישה מטרים מעל הערוץ, והתקדם לאורך הוואדי כשרב"ט בר־נתן בעקבותיו. בנקודה כלשהי נעצר המ"מ וכרע כדי להמתין לשאר חיילי הכוח. רב"ט בר־נתן כרע אף הוא מעט מאחוריו. חיילי הכוח סברו כי הם נעים בעקבותיו, והמשיכו להתקדם בתחתית הוואדי. החייל השלישי בטור, ק. איבד לרגע, בשל הערפל והחשכה, קשר עין עם הלוחם לפניו, רב"ט בר־נתן. רק באיחור הבחין בו מעליו, מימין, ומיהר לטפס בעקבותיו.

החייל הרביעי בטור, רב"ט ש., לא ראה את ק. והמשיך לנוע בערוץ. לפתע, זיהה מעליו, בצלע הוואדי, מימין, בתוך החשכה והערפל, דמות מטושטשת, "גוש שחור מתרומם", כדבריו. מבחינתו, ולפי התיכנון, היה הכוח צריך לנוע בערוץ ולכן נראה לו מיקום הדמות חשוד ומאיים. הוא המתין לחייל החמישי בטור, רב"ט א. משזה הגיע אליו, אמר לו: "תראה, אני מזהה דמות למעלה". רב"ט א. ראה כי

הדמות קמה באותו רגע ממצב שכיבה למצב עמידה ופנתה לעבר הערוץ.

רב"ט א. הבין באותה שנייה כי מדובר במחבל האורב לכוח וקם לשלב תקיפה. "דבר זה", סיפר במצ"ח, "התאים לציפיותי ומחשבתי. הייתי בטוח כי מדובר במחבל ויש סכנת חיים ממשית ומיידית". לפיכך, בלא אומר ודברים, ובלא לשתף את מפקדו או חייל אחר, כשהוא בטוח ברוחה של "הקם להורגך השכם להורגו", הוא הרים את הנשק, פתח את הנצרה, העבירה ל"בודדת" וירה מספר כדורים אל הדמות בירי אינסטינקטיבי. הדמות זעקה בעברית: "נפצעתי", "נפצעתי", ואז חדל א. מירי. המ"מ צעק: "מי פלט?" וא. השיב: "לא פלטתי, יריתי". רב"ט ש. העיד מאוחר יותר כי לדעתו היה א. מתוח יותר ממנו משום שזה היה המארב הראשון שלו.

לגורל האסון ירה רב"ט א. בחברו רב"ט בר־נתן בעת שהאחרון קם בעקבות המ"מ, שביקש להמשיך בתנועה. הכדור/קליע אחד פגע במימיתו, חדר דרכה לבטן ופצע אותו קשות. הטיפולים הרפואיים בשטח לא הצילו את חייו. הרופא שבדק את האירוע הגיע למסקנה, כי בתנאים שהיו בשטח – חוסר אפשרות לנתח את הפצוע בניתוח והליכים תוך דקות ספורות – היה מותו בבחינת "כרוניקה של מוות ידוע מראש".

מסקנות הפרקליטים

חוות הדעת של הפרקליטים קובעת כי באירוע פעלו גורמים שונים: 1. המקום (אזור עוין, ערפל, תנאי שטח קשים) 2. האדם (מתח, חרדה ותרחישים אפשריים אצל החיילים) 3. הגורם הצבאי הטהור (אופן התקדמות הכוח, הסטייה והפתיחה באש). בסטייה ובירי רואים שקד ובינוול את הגורמים המיידים לאסון.

המ"מ: נתון ראשון לטרגדיה

לדעת הפרקליטים, על רקע תנאי השטח וקשיי התנועה היה על המ"מ לצפות אובדן קשר עין בין החיילים, והיה עליו לעדכן מיד על שינוי תוואי ההתקדמות. זאת על ידי כינוסם או העברת מידע לאחור. הימנעותו מלעשות כן בלתי מוסברת ויצרה את התקלה, בה יתרת הכוח הלכה בתחתית הערוץ והופתעה למראה ה"דמות". "לא צפיתי שתהיה בעיה כלשהי", טען מאוחר יותר המ"מ, "סברתי שבכוח יהיה קשר והוא יבין את השינוי".

אולם מעשהו מקבל, לדעת הפרקליטים, משנה חומרה כאשר מתברר כי כבר יום לפני היציאה הוא החליט במתוכנן על הסטייה מהתוואי אך לא שיתף בכך את חייליו, כנדרש. "מחדלו יצר את הנתון הראשון לטרגדיה", קובעים שקד ובינוול.

מתברר גם שבתדריך הסיכום נתן המ"מ לחייליו הוראות מבצעיות גרידא אך לא נגע בהיבטים בטיחותיים של התנהגות החיילים.

המ"פ והחיילים: תפרים רופפים

המ"פ אייל עסק בהיבט הבטיחותי, יום לפני המארב, והציג בפני החיילים אפשרות שאחד מהם יפרוש מהכוח ויהפוך מטרה אפשרית לירי חבריו. סמל בכוח אמר למ"פ כי אם הוא רואה דמות מאחוריו, הוא יורה בה. "תיקנתי אותו", העיד המ"פ במצ"ח, "ואמרתי חד־משמעית שלא פותחים באש באופן אוטומטי ויש לבדוק שאין מדובר בחייל מהכוח".

גם בקרב חיילים אחרים לא שררה אחדות דעים בכל האמור לירי לעבר דמויות במהלך פעילות מבצעית. חלקם סבר, עד לתחקיר המ"פ, שעליהם לירות בכל דמות בכל טווח. כך הורה להם סג"מ יהושע, ואילמלא תידרוך המ"פ, הם היו יוצאים למארב בלא סייגי בטיחות. המסקנה העגומה של שקד ובינוול: לוחמי הכוח חסרו הכשרה מספקת ואימון מעמיק בהיבט הבטיחותי, והדרג הפיקודי לא הצליח לכאורה להחדיר זאת לתוכם. "קשה לצפות מחייל", הם כותבים, "ליישם בשעת אמת התנהגות מבצעית שטרם היה סיפק בידו להטמיעה ושעמד על טיבה רק שעה קלה לפני רגע האמת".

רב"ט חיים בר־נתן ז"ל

תיק בר־נתן

בנסותם לאתר את הנקודה המדויקת בדרג הפיקוד בה נפרמו תפרי הוראות הבטיחות, קובעים שני המשפטנים כי לכאורה נראה שמח"ט גולני העביר את ההוראות לפלוגה. לעומת זאת "רופפים התפרים" שבין המ"פ לקציניו וחלק מחייליו.

החייל היורה: טעות סבירה בתנאי השטח

לגבי רב"ט א., היורה, נאמר כי הוא שירת בצה"ל כשנה עד לאירוע. זו היתה התעסוקה המבצעית הראשונה שלו, והוא נעדר נסיון במארבים. אין מחלוקת כי היה חייל בלתי מוכשר בהיבט הצבאי. מפקדיו, ששקלו אם להשאירו בפלוגה בשל בעיות משמעת, טענו לעניין חיילותו כי יצא למארב "כשיר לחלוטין". שקד ובינוול קובעים כי אילו היה יורה א. במחבל, באותם נתונים, היה זוכה לציון לשבח על עירנותו ותגובתו המהירה. טעותו ומחשבתו היו כנות וסבירות בתנאים שנוצרו בשטח. כאשר שני חיילים מהכוח מגלים דמות מטושטשת במקום לא סביר לכאורה, בנתונים קשים של מתח, חרדה ותרחישים ריאליים העוברים בראשי החיילים, בתוספת קשיי השטח והניווט, מסיקים הפרקליטים כי: "אין סבירות גבוהה מזו לחשוב שאכן היה מדובר במחבל... עם כל הצער שבעצם קרות האסון, נראה לנו כי אין מקום לתלות את קולר גרימת המוות בצווארו של א."

המ"מ והמ"פ: לא ננקטו אמצעים הולמים

אשר למ"פ ולמ"מ, נקבע כי בינם לבין פיקודיהם יש זיקה הדוקה של חובת "זהירות מושגית וקונקרטית" כאחד. עליהם האחריות הישירה להוליך בשלום את פיקודיהם. סטיית המ"מ, במצב בו יריעת הסכנה והסיכון בשטח נמתחה כבר עד לקצה גבול הגמישות, הטילה על דרג הפיקוד חובה נורמטיבית מיוחדת של זהירות. אולם לא ננקטו אמצעים הולמים לקדם את פני הרעה, שנצפתה ונדונה ערב היציאה למארב. "ברור כי מעשהו של המ"מ ביצירת המצב המסוכן מחד ומחדלו באי נקיטת אמצעי מנע בזהירות פשוטים, מאידך, מניחים עם כל הצער שבדבר את מותו של רב"ט בר־נתן ז"ל לפתחו. הירי על ידי א., הגם שנעשה בניגוד להוראות הבטחון, אינו מנתק את הקשר הסיבתי שבין יצירת הסיכון על ידי המ"מ לבין האסון.

"סג"מ יהושע חטא ביצירת סיכון אקוטי לשלום חייליו עת סטה מתוואי הליכה שנקבע על ידו מראש ותורגם על ידי חייליו בפקודתו. היה עליו לצפות את חומרת הסיכון הטמון בסטייה, ואת האפשרות הסבירה שיווצר נתק בין חיילי הכוח ותיפתח אש בשוגג, ביניהם. ממילא מובן שהיה עליו לנקוט באמצעי זהירות למניעת אסון כזה. משלא עשה כן ואחד מפיקודיו נהרג מאישו של האחר, בבחינת 'אשר יגורנו – בא לו', יש ליחס את האשם בגרימת המוות לסג"מ יהושע".

הפרקליטים סברו כי החטא רובץ גם לפתחו של המ"פ אייל, שלכאורה לא היקנה לפיקודיו את הוראות הבטיחות האוסרות פתיחה באש על עמדות בטווחים קצרים, אבל מחייבות קיום נוהל מעצר חשוד. ואולם למרות הכשל הפיקודי לכאורה שלו הרי מן ההיבט המשפטי, יצא המ"פ ידי חובתו במתן הוראות בטיחות מדויקות בתחקיר ערב היציאה למארב. בכך ניקה עצמו מאשמת שותפות בגרימת המוות. עם זאת המליצו הפרקליטים לשקול העמדתו לדין משמעתי, אך היועץ המשפטי לממשלה לא קיבל המלצה זו.

מסקנה:
הערך העליון היה ונשאר חיי אדם

מסקנות עורכי הדין שקד ובינוול הן תוצאה של התנגשות בין שיקולים פרגמטיים, צה"ליים־מבצעיים מחד, לבין נורמות משפטיות ומעשיות, גבוהות ודקדקניות, מאידך. בסיום חוות דעתם הם אומרים: "חשיבות הדיון והטלת אחריות על כתפי הדרג הפיקודי טמונה בעיקר במסר הברור והחד־משמעי היוצא מעם צה"ל: על חיי חייליו – המופקדים במשמרתו על מנת שיחזירם שלמים ובריאים לחיק משפחתם בתום השירות – אין מתפשרים. ומדקדקין עם כשלים בתחום הבטיחות כקלה כבחמורה, כך שלא יוותר ספק בלב מאן דהוא, שהערך העליון בעיני צה"ל היה ונשאר חיי האדם ושלמות גופו".

על המ"מ

"סג"מ יהושע חטא ביצירת סיכון אקוטי לשלום חייליו עת סטה מתוואי הליכה שנקבע על ידו מראש ותורגם על ידי חייליו בפקודתו. היה עליו לצפות את חומרת הסיכון הטמון בסטייה ואת האפשרות הסבירה שיווצר נתק בין החיילים ותיפתח אש בשוגג..."

על המ"פ

מן ההיבט המשפטי יצא המ"פ ידי חובתו במתן הוראות בטיחות מדויקות בתחקיר ערב היציאה למארב. בכך ניקה עצמו מאשמת שותפות בגרימת המוות. עם זאת המליצו הפרקליטים לשקול העמדתו לדין משמעתי. בן יאיר לא קיבל המלצה זו

על היורה

אילו היה א. יורה במחבל, באותם נתונים, היה זוכה לציון לשבח על עירנותו ותגובתו המהירה. טעותו ומחשבתו היו כנות וסבירות בתנאים שנוצרו בשטח

שולי ואלי צארום שערכו טיול משפחתי בתורכיה עם ילדיהם - אופיר, גיל ורן:
"ביקרנו בתורכיה ונשאר לנו טעם של עוד"
תיירו וטיילו באירופה של המזרח. תורכיה.
כשעת טיסה ואתם בחוץ-לארץ. אין צורך בוויזה.
פרטים מלאים על חוויותיה של משפחת צארום – קראו במודעות הצבע.
גולה גולה לתורכיה. נסיעה טובה לתורכיה
פרטים בכל סוכנויות הנסיעות ובלשכת התיירות התורכית בת"א (בן-יהודה 1, טל' 03-5176157)
TURKEY PARADISE PRESERVED
אנטליה יוסי טורס | מרמריס יוסי טורס | קושדאסי יוסי טורס | איסטנבול יוסי טורס | בודרום יוסי טורס
פרטים והרשמה רק במשרדי הנסיעות

טוב שבקיץ יש גן לאומי
וטוב שבגן לאומי יש... מים עד השמיים.
הקיץ מבלים מגן לגן, מחוף לחוף ומבריכה למעין
רשות הגנים הלאומיים מזמינה אתכם לבלות בכיף את החופש הגדול
ולהתראות בגן לאומי חדשה טל, גן לאומי מעין חרוד, גן לאומי אכזיב,
גן לאומי חוף בית ינאי, גן לאומי פארק אשכול וגן השלושה (סחנה)
רשות הגנים הלאומיים
כל מה שרצית לדעת על הדרכות, ארועים, מסלולים, מיקומים ומחירים, עונים 24 שעות ביממה
שח-ירוק 03-6390212

עשרים דקות עם דיאנה רוס

200,000 דולר, אומרים, תקבל דיאנה רוס בעבור הופעה של עשרים דקות, בפתיחת כינוס הפועל ביום שני בערב. ועוד לא הוחלט סופית אם תשיר או רק תעשה עם השפתיים. רוס, 51, כוכבת עולמית, הפכה בשנים האחרונות לאשת עסקים ממולחת. דיוקן מעודכן

מאת טל פרי

זה נשמע כמו חלום, אבל זה יקרה. ביום ראשון בערב, תשב דיאנה רוס על הכורסה של דן שילון בערוץ 2, וחסר לו שהוא ישכח לקרוא לה "מיס רוס". עדיין לא ברור מי יקיו שותפיה של רוס לפאנל, או אם הגברת תכבד את הנוכחים גם בשירה. רוס, אגב, תגיע לאולפן של דן שילון הישר מחזרה שתתקיים באיצטדיון רמת־גן, בשמונה וחצי בערב. כלומר, היא תיכנס לאולפן מתי שהוא באמצע התכנית, כראוי לסטארית אמיתית. אחרי הכל, כשאתה טארח את אחת הזמרות המצליחות ביותר בתולדות עסקי השעשועים בארה"ב, אתה צריך להיות מוכן גם לפשרות.

להיות מוכן לפשרות, זה גם מה שהבינו מארגני טקס הפתיחה של ארועי "כינוס הפועל", הארוע שמביא את רוס, בת 51, לארץ, בתקופה שבה הפופולריות שלה במחוזותינו, אם להתבטא בעדינות, כבר לא מה שהיתה. דיאנה רוס מגיעה לארץ כרובדבן של פתיחת כינוס הפועל, ביום שני בערב. אטרקציה לקהל של בני 50־30, ומי שגדל על להיטיה מתקופת ה"סופרימס".

הופעתה בארוע תמשך כ־20 דקות בלבד, ותכלול שבעה שירים, אותם תשיר בליווי פלייבק מוסיקלי. לשונות רעות בעולם הבידור ומקומי טוענים שגם נושא השירה החיה עדיין פתוח. על המאמץ המתיש, שיכלול גם המתנה של כשעתיים בחדר ממוזג שעוצב בשבילה מתחת לבמה הענקית ועלייה לבמה באמצעות מעלית מיוחדת, תקבל רוס סכום שעולה, לפי השמועות, על 200,000 דולר.

גברי לוי, המנהל האמנותי והבמאי של טקס הפתיחה, לא ממש הכחיש את הטענות על גודל ההשקעה ברוס. "אמנים בסדר הגודל שלה אכן דורשים סכומים של בין 200,000 ל־500,000 דולר. המפיקים מותחים ביקורת על גובה הסכום, הם אותם מפיקים שהיו מוכנים בעצמם לשלם לה 300,000 דולר להופעה, ואז לדרוש מהקהל 200 ש"ח לכרטיס. ככה תהיה לאנשים הזדמנות לראות אותה במחיר עממי של כ־30 ש"ח. לגבי השירה, הכוונה של כולנו, וגם דיאנה רוס עצמה עומדת על זה, היא שהיא תשיר לייב. רק אם בחזרה האחרונה נראה שהסאונד לא עובר בחי, נשקול אפשרות של פלייבק מלא".

יוצא שדיאנה רוס עשתה, בפעם המי יודע כמה בקריירה הארוכה שלה, עסק לא רע. רוס מודל 95' היא אשת עסקים ממולחת, ששולטת בכמה וכמה חברות שמגלגלות מיליונים. רכושה מוערך בכ־750 מיליון דולר. כבר כמה שנים שהיא לא מקיימת סיבובי הופעות מסודרים מסביב לעולם, אלא מופיעה בעיקר בארועים מיוחדים, כמו טקס פתיחת גביע העולם בכדורגל, יולי 94', או בצמרת מועדוני לאס־וגאס. אלבומיה האחרונים לא היו רבי־מכר היסטריים.

לעומת זאת, אוסף הלהיטים הישנים שלה, שיצא לפני כשנה, היה הצלחה עצומה. היא לוקחת את מעמדה הרם ברצינות תהומית ודורשת יחס בהתאם. אין כמעט כתבה שפורסמה עליה בשנים האחרונות, שלא מדגישה את הקצב המטורף בו היא מפטרת את עובדיה. מספיק שמישהו יגיד משפט לא מתאים, או יעניק לה יחס שנראה לה לא מכובד מספיק, והוא בחוץ. גם על דרישתה להקרא אך ורק "מיס רוס", כבר שפכו הרבה דיו.

סביר שאם דן שילון ינסה להסתחבק איתה ולקרוא לה בטעות "דיאנה", היא תעזוב את האולפן. היא עצמה לא מכחישה. "אני חושבת

המשך בעמוד 10◄

דיאנה רוס. "קיראו לי מיס רוס, מגיע לי"

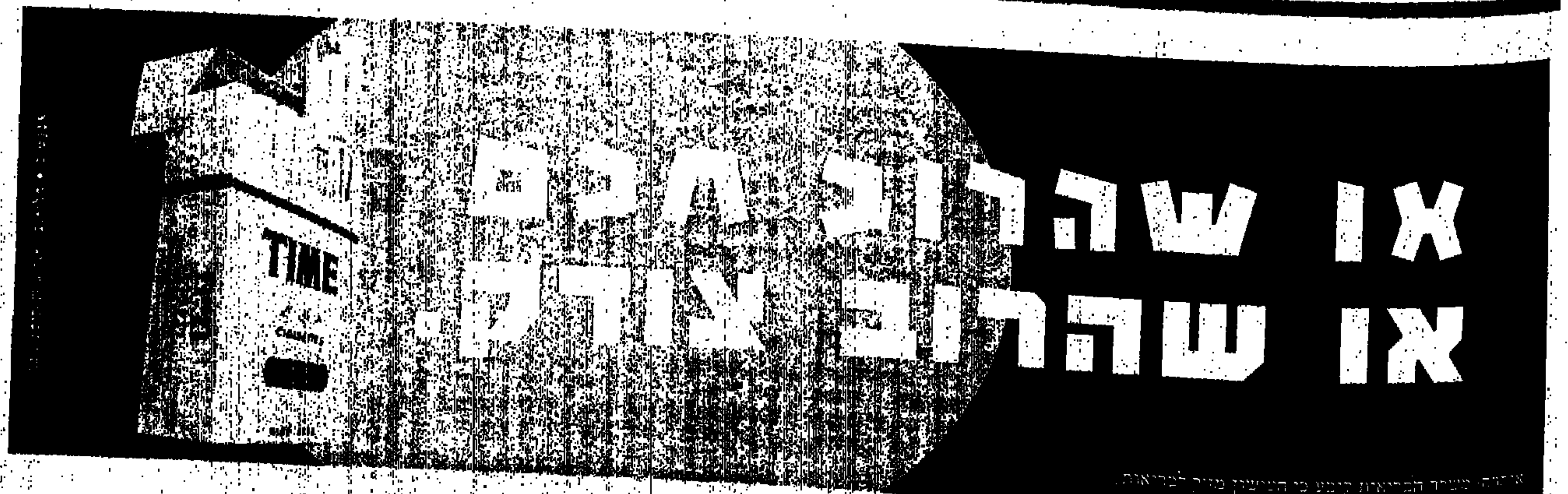

באדיבות עיריית תל-אביב-יפו

קרן תל אביב לפיתוח

NEW WORLD SYMPHONY

מייקל טילסון תומס, מנצח
Michael Tilson Thomas, conductor

ברליוז · הפתיחה "קרנבל רומאי", אופוס 9
ברנשטיין · ריקודים סימפוניים מתוך "סיפור הפרברים"
מאהלר · סימפוניה מס' 1 ברה מז'ור, "טיטן"

היכל התרבות תל אביב יום ד', 21 ביוני 1995 בשעה 20:30

כרטיסים:
"הדרן" (הפצה ראשית ואשראי) 03-5279955
"הדרן" 03-5279797 "רוקוקו" 03-5223663
"השרון" 03-5400551-2

מבצע ישראכרט
2 כרטיסים במחיר 1
תמורת 130-510 כוכבים (במשרדים הנ"ל בלבד)
הכי טוב ישראכרט

ספטמבר 64', ה"סופרימס". עשתה הכל כדי להתבלט

יולי 83'. חתול שחור עבר בינה לבין טיפוחיה מייקל ג'קסון, מאז נישואיה לנאס. מייקל שבור הלב לא הגיע לחתונה. רוס לא סלחה

היא מפטרת את עובדיה בקצב מטורף: מספיק שמישהו יגיד משפט לא מתאים, או יעניק לה יחס שנראה לה לא מכובד, והוא בחוץ

מאי 91', עם בתה במודעת של "גאפ". רוס שולטת בכמה וכמה חברות שמגלגלות מיליונים ורכושה מוערך בכ־750 מיליון דולר

◄ המשך מעמוד 9

שאנשים שעובדים בשבילי ואיתי צריכים לקרוא לי 'מיס רוס'", אמרה בראיון לפני כשנתיים, "אני לא חושבת שאנשים כאלה צריכים להתנהג כלפי בפמיליאריות יתרה. אני לא מוצאת פסול בדרישה הזו. אחרי הכל, מגיע לי".

על הדרישה האחרונה, אין הרבה ויכוחים. על המקצוענות שלה, תוצר של יותר מ־30 שנה בצמרת המקצוע, לא יערערו גם שונאיה. ויש לה הרבה כאלה. למארגני כינוס הפועל, שהיו עם רוס בקשר ישיר, יש רק שבחים על שיתוף הפעולה שלה ועל אדיבותה. את הצד הפחות סימפטי היא שומרת, מתברר, לאלה שעובדים תחתיה. לארץ, אגב, היא תגיע עם פמליה של עשרים איש, שתכלול שלושה מחמשת ילדיה וצוות טלוויזיה שיתעד למענה את הביקור.

"לדיאנה רוס יש צחוק שלא מעיד בהכרח על זה שהיא מוצאת את חברתך משעשעת", כתבה עליה זואי הלר מה"אינדיפנדנט" לפני שלוש שנים. "כשהיא צוחקת את הצחוק הזה, היא כאילו אומרת למעשה: 'תזהר לך חמודי'. כבר לפני הרבה זמן, האשה המוכרת ביותר בעסקי השעשועים למדה שכדי להשאר בפסגת העולם, את צריכה להיות קשה לאלה שמטפלים בך".

זה התחיל כשהיתה בת 16, אז הגיעה לראשונה למשרדי חברת התקליטים "מוטאון", שהיתה אז, בתחילת שנות ה־60', קו הזינוק לכל כוכבי מוסיקת הנשמה השחורה בארה"ב. על שנות ילדותה קיימות כיום שתי גרסאות.

האחת, זו שהופצה על ידי יחצ"ניה במשך השנים, טענה שהיא נולדה ב־26.3.44 וגדלה בבית עני בדטרויט כבתם השניה (מתוך חמישה) של ארנסטין ופרד רוס. שנות ילדותה עברו עליה בהתמודדות עם תנאי החיים הקשים בגטו, שגבלו לפעמים בחרפת רעב. קו זינוק אידאלי ליצירת מיתוס בדרך לפסגת העולם, אבל בשנת 92' נופצה גם האשליה הזו, כשמעריץ נלהב שלה לשעבר בשם ראנדי טאראבולי, הוציא לאור ביוגרפיה בשם "קראו לה מיס רוס".

הספר התיימר לספר את כל האמת על הזמרת, וגרם לה לא מעט מורת רוח. בין השאר, טוען המחבר, שבמשך שנים למד את תולדות רוס בדבקות, שהיא לא חיה מעולם בגטו. משפחתה היתה מהמעמד הבינוני, אבל איש מעולם לא רעב בבית. הוריה היו אנשים הגונים וחרוצים, שחינכו את ילדיהם לשאפתנות והישגיות בכל מחיר. תכונות שדיאנה הצעירה שכללה לכלל אמנות צרופה.

בשנת 60' כבר היתה רוס אחת מארבע בנות בלהקה שנקראה "הפרימטס". היו שם איתה מרי ווילסון, פלורנס באלארד ובטי מקגלאון. הן זכו בתחרות כשרונות צעירים מקומית והיו בטוחות שהן נפלאות. מקגלאון פרשה די מהר לטובת משפחה וילדים. ווילסון היתה היפה. באלארד היתה זמרת גדולה. לרוס היה קול דק ומאנפף והיא סבלה מתת תזונה מתמדת, אבל כבר אז היו לה מרפקים. בארי גורדי, המנכ"ל הכל־יכול של "מוטאון", עזב באמצע הופעת המבחן שלהן, אבל רוס לא ויתרה ושכנעה את הבנות האחרות לשבת איתה מדי יום בכניסה למשרדי החברה, עד שיקרה משהו.

בסופו של דבר הן הוזמנו לשיר קולות רקע בהקלטות של אחד מזמרי החברה. ב־61' הוחתמו הבנות על חוזה, ושמן הוסב ל"סופרימס". גורדי החליט לבנות אותן לאט. לרוס לא היתה סבלנות. היא התחילה לפלרטט עם סמנכ"ל החברה, סמוקי רובינסון, כוכב ענק בזכות עצמו. עד היום מכחישים שניהם שהיו ביניהם יחסים רומנטיים. בכל מקרה, ב־63' החל הלהיט הראשון, והשאר, כמו שאומרים, שייך להיסטוריה. וככל שההצלחה גדלה, כך רצתה רוס יותר פוקוס.

באוטוביוגרפיה של מרי ווילסון, "נערת החלומות", שכתבה לפני כמה שנים, היא תארה איך רוס נהגה לקנות בגדים להופעות יחד עם הבנות האחרות, ואז להחליף לפני ההופעה לבגד אחר שקנתה בעצמה, רק כדי להתבלט על הבמה. רוס, מצידה, טענה שהעיתונות היא זו שגרמה לפירוד בינה ובין שתי הבנות האחרות, בכך שכנתה אותה תמיד "הסולנית". "אני רק הייתי אני עצמי", אמרה בראיון למגזין "ליד'ס", "אבל הייתי מאוד חרוצה".

והיה כמובן הרומן עם ברי גורדי. רומן שפתח בפניה את כל הדלתות. הוא היה נשוי ומבוגר ממנה ב־15 שנים, אבל הקשר ביניהם היה גלוי. גורדי ניהל את חייה ואת הקריירה שלה עד הפרט האחרון, וכולם עשו מיליונים. סידור שהמשיך לפעול גם אחרי פירוק ה"סופרימס" וצאתה של רוס לקריירת סולו, צעד שלא הפתיע איש. ווילסון הפכה לזמרת קברטים. באלארד, שכבר היתה בשלבים מתקדמים של השמנה ואלכוהוליזם, מתה חסרת כל בשנת 87'.

הקשר עם גורדי נמשך, לטענת מקורבי רוס, גם אחרי שנישאה במפתיע לרוברט סילברסטין, איש יחסי ציבור יהודי, בשנת 71'. גורדי היה זה שבשנת 66', בראיון עיתונאי, אילץ את המראיין לפנות אליה אך ורק בתואר "מיס רוס". אובססיה שכאמור דבקה בה עד היום. לזוג סילברסטין נולדו שלושה ילדים ובשנת 76' הם התגרשו. אז כבר היתה רוס לא רק זמרת פופולרית, אלא גם כוכבת קולנוע מצליחה, אחרי שהסרט "הליידי שרה בלוז", בו גילמה את דמותה של הזמרת בילי הולידיי, הביא לה מועמדות לאוסקר ב־73'.

בשנת 86' נישאה רוס בשנית לאיל הספנות הנורבגי ארני נאס. לשניים שני ילדים, אבל עיסוקיהם הרבים מאפשרים להם רק מעט ימים בשנה זה במחיצתו של זה. בין לבין, כך מרכלים, היו לה לא מעט רומנים, והיה גם סיפור מייקל ג'קסון. היא היתה בשבילו דמות נערצת עוד כשהיה בן 10, עדיין שחור, וכוכב "חמישיית ג'קסון". היא לא ראתה בו מעולם אובייקט רומנטי. הוא העריץ אותה בלהט שגבל בהיסטריה. רבים טוענים שג'קסון התחיל את מסכת הניתוחים הפלסטיים בפניו בגלל שרצה להראות כמו דיאנה רוס. בכל מקרה, בין השניים עבר חתול שחור מאז נישואיה לנאס. מייקל שבור הלב לא הגיע לחתונה. רוס לא סלחה.

למרות שבעטיפת אלבומו החדש, "היסטוריה", היא רשמה לו הקדשה אוהבת, היחסים ביניהם לא חזרו מעולם לתיקנם. רוס גם סרבה להשתתף בתוכנית טלוויזיה שהוכנה עבורו בשנת 88'. "אני לא יכולה לזייף ולהרעיף עליו מחמאות כשאני כל־כך כועסת עליו", אמרה למפיקי התוכנית.

רומן מסוקר נוסף היה לה בשעתו עם ריאן או'ניל. הרומן צמח על רקע רעיון לסרט משותף של שניהם בשנת 78'. הסרט, "שומר הראש", תאר מערכת יחסים רומנטית בין זמרת שחורה שמאיימים על חייה, ושומר ראש לבן. רוס לא מיהרה לקחת את התפקיד. הרומן דעך. התסריט נגנז, עד שלפני שלוש שנים הפך לשובר קופות היסטרי בכיכובם של וויטני יוסטון וקווין קוסטנר. סביר שרוס לא היתה מאושרת מהצלחת הסרט. היא ידועה בקנאתה בכל זמרת שחורה ומצליחה אחרת. את יוסטון, טוענים מקורביה, היא מתעבת במיוחד.

אדי אינטרנציונל מציע:
מחירים מיוחדים ללונדון בקיץ
טיסות בלבד או חבילות נופש
◆ מסלולי טיולים בבריטניה ◆
אדי אינטרנציונל, ככר המייסדים 6 נתניה
טל. 829805, 339171־09, פקס. 829802־09

לרמונד וחיים אמסלם
מזל טוב לנישואי בתכם
אורלי עב"ל כואיך
מעריב שיווק והפצה

משרד החינוך מציג:

התשובה הישראלית ל"סאמר סקול"

מאת שרה פרידמן

הקיץ הזה יוצאים תלמידי ישראל לדרך חדשה, שתזכיר להם את העובדה הידועה מכבר, שמי שמסתובב בעולמנו המודרני לקראת סוף המאה העשרים כשבפיו רק שפת אמו, אין לו הרבה סיכויים להצליח בחיים. היום חשוב יותר מתמיד לדעת שפות זרות, בעיקר אנגלית, ולא רק למטיילים בחו"ל אלא לכל מי שרוצה להבין שפת מחשב, סרטים בלא תרגום, לנהל בעתיד מו"מ עיסקי עם נציגי מדינות זרות או סתם להיות מנכ"ל העולם. בלי שפה זרה זה לא הולך.

משרד החינוך מתגייס למאמץ ללמד את ילדי ישראל לדבר עם העולם, ויפעיל הקיץ, באמצעות החברה למתנ"סים, קייטנות לילדי כיתות ה' עד ט' שיתנהלו באנגלית וצרפתית. המשתתפים יבלו שבועיים בשחיה, חוגים, יצירה, מחשבים, צילומי וידאו ועוד, בהדרכת מדריכים מתנדבים מאנגליה וצרפת. זאת, בנוסף לתוכנית פדגוגית מקיפה לכל בתי הספר להגברת לימודי שפות זרות, בעיקר ערבית, צרפתית ואנגלית, אך גם איטלקית, ספרדית, פורטוגזית ואפילו סינית ויפנית.

במסיבת עתונאים שבה הודיע על המהפכה הלשונית, אמר שר החינוך, פרופסור אמנון רובינשטיין: "גם את השפה הרוסית נתחיל לטפח מעכשיו, כדי שלא תחזור על עצמה הטעות שעשינו בשנות החמישים, כאשר נמחקה התרבות הפרקופונית מעולי צפון אפריקה".

■■■

הורים שבכיסם מספיק כסף לשלוח את ילדיהם ל"סאמר סקול" בחו"ל, יודעים כבר מזמן שבלימודי השפות הזרות בבתי ספר רבים, אין די אף לניהול שיחה חופשית בשפה זרה. שר החינוך ראה את תלמידי ישראל נאבקים נגד "מחסום הפחד לדבר בשפה זרה" כאשר הם עושים בחו"ל במשלחות נוער, והחליט להקל עליהם את החיים בהקמת קייטנות שיתנהלו בשפות זרות, בסיבסוד משרד החינוך. וכדי למשוך את הסנובים הקטנים והוריהם, החליפו את השם "קייטנה" במלה הלועזית "קלאב", במבטא אנגלי וגם צרפתי, יש להניח.

הקיץ יופעלו שתי פנימיות בשני מחזורים של עשרה ימים כל אחת: קייטנה אנגלית באלוני יצחק, וצרפתית בכפר גלים. המחיר, 900 ש"ח, בהחלט מפתה לעומת מחירי "סאמר סקול" באירופה. מי שלא יעמוד בכך יוכל להיעזר בסיבסוד נוסף של משרד החינוך, שיוריד את המחיר ל־600 ש"ח. "קייטנות ישוביות", ארבע שעות יומיות משך שבועיים, יעלו להורים בין 300 ל־400 ש"ח. מנכ"ל החברה למתנ"סים, דב גולדברגר, הבטיח ש"לא יהיה ילד שבגלל סיבות כלכליות לא יוכל להתקבל. במקרה הצורך, יהיה סיבסוד נוסף של המשרד".

גם הקיץ יתרחצו ילדים בגיגיות, אבל הם ידברו אנגלית — צילום: אלי דסה. למצולמים אין קשר לכתבה

לחץ גובר של הורים, שיעורי אנגלית "מחתרתיים" בבתי־ספר וניסיון לעלות על הגל הפופולרי של משלוח ילדים ל"סאמר סקול" בחו"ל, הביאו את משרד החינוך להציע השנה לראשונה קייטנות שיתנהלו בשפות זרות. המקום: המתנ"ס השכונתי. הזמן: שבועיים. המחיר: מסובסד, בין 600 ל־900 ש"ח. ו"לא יהיה ילד שבגלל סיבות כלכליות לא יוכל להתקבל"

משרד החינוך הקציב לסיבסוד כל התוכנית ארבעה מיליון ש"ח. בסך הכל יקבלו בהן השנה כ־11 אלף ילדים. עשרים מתוך מאה קייטנות יתנהלו בישובים דוברי ערבית, והיתר בכל רחבי הארץ. אין מבחני כניסה, ולא נדרשת רמה התחלתית מסויימת בשפה זרה. מדריכי החברה למתנ"סים עברו כבר בכמה בתי ספר וקראו לתלמידים החלשים בשפות זרות להירשם לקייטנות.

500 מהמדריכים בקייטנות הם מתנדבים מחו"ל שישהו בארץ כאורחי החברה למתנ"סים. רובם מגיעים מאנגליה, שם פעל שר החינוך אצל שרת החינוך כדי לעודד את היוזמה. יהדות אנגליה לקחה על עצמה את גיוס המדריכים. אחרים יגיעו מצרפת. כולם עוברים השתלמות מקצועית אצל מדריכי החברה למתנ"סים בפיקוח משרד החינוך. עשרות מדריכים אחרים גוייסו בארץ.

החברה למתנ"סים תפעיל "תוכניות רצף" במהלך שנת הלימודים, אחרי סיום הקייטנות, כדי להבטיח שמה שנרכש בקייטנה לא ילך לאיבוד. הפעילות תתנהל במתנ"סים, בצד הערכה מדעית למבצע שיכינו פרופסור עילית הורנשטיין וצוותה מהאוניברסיטה העברית בירושלים.

■■■

אבל הורים רבים לא המתינו ליוזמת משרד החינוך. ל"מעריב" נודע כי כבר כמה שנים מתקיימות תוכניות לימודים "מחתרתיות" באנגלית בעשרות בתי ספר יסודיים בארץ. בניגוד להוראות משרד החינוך ובניגוד לתקנות, מפעילים בתי ספר רבים שיעורי אנגלית לתלמידי כיתות ג'. את השעורים מעבירים מורים לא מוסמכים, רבים מהם עובדי חברות פרטיות.

ג'ודי שטיינר, מפקחת ארצית על לימודי אנגלית במשרד החינוך, אומרת שהעניין נהפך לתופעה בעיקר בשל לחצי הורים הרוצים שילדיהם ילמדו אנגלית "כמה שיותר מוקדם". משרד החינוך מחייב לימודי אנגלית רק מכיתה ה' ומעלה, לדברי ג'ודי שטיינר משום שמחקרים שנעשו הוכיחו שהיעילות הרבה ביותר של לימוד שפה, להבדיל מרכישת שפה, היא בכיתות הגבוהות. בכיתות נמוכות עדיין אין לילדים הזכרון וידיעת שפת האם ברמה מספקת לאפשר להם לימוד יסודי ומעמיק של שפה זרה.

השנה הסכים משרד החינוך לאשר במקרים מיוחדים לימודי אנגלית בכיתות ג', והוא מחייב את בתי הספר המבקשים להפעיל תוכניות מיוחדות לקבל ממנו אישור מוקדם לכך "כדי לפקח על טיב ההוראה". הפעילות החדשה של המשרד בנושאי הקייטנות מיועדת גם היא להקטין את הלחץ מצד ההורים.

■■■

שר החינוך הודה שהצורך ב"מהפכה הלשונית" אינו נובע רק מלחצי ההורים שילדיהם ילמדו שפות זרות מהר יותר. לדבריו, אנגלית לא מספקת מהווה מכשול לאלפי תלמידים בדרך לקבלת תעודת הבגרות. בשנה שעברה נכשלו באנגלית 2500 תלמידים שהיתה חסרה להם רק בחינה זו כדי להשלים את תעודת הבגרות. עוד אמר השר שמחקרים חדשים הוכיחו כי לימוד שפות זרות אינו מהווה מכשול בלימודי שפת האם. "להיפך. התברר שלימוד שפה זרה משפר את היכולת בשפת האם".

אבל חוזר מנכ"ל חדש היוצא עתה לאור בנושא זה, חושף כמה בעיות. הבעיה המרכזית היא מחסור גדול במורים. לאחר שנים בהם נתפסה הערבית בעיני רבים כ"שפת אויב", התמעטו המורים לערבית, וירדה הנכונות של תלמידים ללמוד את השפה. באחרונה, בעיקר לאור ההתפתחויות המדיניות באזור, נעשתה עבודה רבה לשנות גישה זו. בעוד שבועיים מסיים מחזור מורים גדול לערבית את הסמינר בגבעת חביבה, והם יתחילו ללמד בקרוב.

מחסור, מתברר, קיים גם במורים לאנגלית, עד שבשנת הלימודים הנוכחית היה אפילו צורך "לייבא" מורים מחו"ל. משרד החינוך מכין תוכנית לעידוד שכר המורים לאנגלית כדי למשוך אותם לפריפריות. עשרות חוזים אישיים טובים יותר מבעבר הוכנו כדי לשכנע מורים אלה לרדת לאופקים ודימונה או לעלות לאזור קרית שמונה.

קוקו אהה, איזה מבצע!
שנה גלידה חינם — פעם בשבוע - שני גביעי פיינט
חצי שנה גלידה חינם — פעם בשבוע - שני גביעי פיינט
עגלת גלידה לאירוע (עד 100 איש)
50 חולצות בן אנד ג'ריס
100 מחזיקי מפתחות בן אנד ג'ריס
שני תלושים כאלה מזכים אותך בגביע פיינט חינם
שם מלא / תאריך לידה / כתובת / טלפון
יותר מעניין לקרוא

כשמדברים בארץ על נוף ים־תיכוני, מדברים על הכרמל. הר ירוק שגולש אל ים כחול. כמה הצעות לטיולי אחר־הצהריים לחוף עתלית, חוף הבונים וראש ההר

לפני השקיעה, בין ירוק לכחול

כשמתחיל הקיץ, אני נמשכת אל הצירוף של הר הכרמל הירוק וחוף הים התיכון הכחול, בין חיפה לקיסריה, ובקיצור חוף הכרמל. כשמדברים בארץ על נוף ים תיכוני, זה כאן. הר ירוק שגולש אל הים הכחול.

ומכיוון שלא בפרובאנס אנחנו, אלא בארצנו הזרועה מחנות צבא, אזורי תעשיה וקניונים על החוף, ואין דרכי גישה נוחות לחוף הפראי של הכרמל, הנה כמה הצעות לשילובים אפשריים ביום קיץ. שילובים שידועים רק למקומיים, תושבי הכרמל, וגם כרם מהר"ל ועין אילה ועתלית. במקום להצטופף בחופי הכנרת, יש לנו כאן חופים פתוחים בחינם והר ירוק ממש במרכז הארץ, מקסימום שעה נסיעה צפונה מתל אביב.

השעות הכי מומלצות לטיול כזה הן שעות אחר הצהריים עד השקיעה, כאשר כבר קריר יותר ורוח מערבית נושבת מהים אל המורד המערבי של ההר הירוק.

טיולים לחוף עתלית, חוף הבונים וגם אל "ראש ההר" – פונדק דרכים חדש עם סלטים טובים במקום הכי יפה בין עוספיה לדלית אל כרמל, שמשקיף אל מצוקי נחל אורן וחוף עתלית.

בצילום העליון חוף צפון עתלית לפני השקיעה, ובתחתון: דרך הכרמים מרמת הנדיב להר חורשן — צילומים: נילי פרידלנדר

בין בנימינה לזכרון יעקב

לצערנו הרב סוגרים את הכביש לרמת הנדיב, בין זכרון לבנימינה, בשעה ארבע אחה"צ, מה שלא מאפשר לנו להגיע קרוב עם המכונית אל הוילה הביזאנטית הנפלאה שעל שפת מצוק הכרמל, ממנה נשקף כל חוף הכרמל במלוא יופיו בשעות אחה"צ המאוחרות.

איך לעקוף את המחסום הזה? אין ברירה אלא לעלות לוילה ברגל, בשביל קצר ונוח שמתפתל מ"פארק ז'בוטינסקי", היא העיירה העתיקה הנקראת שוני, שנמצאת ליד הכביש הראשי בין זכרון יעקב ובנימינה. זהו טיול רגלי קצר שכדאי לעשות אותו או מאוד מוקדם בבוקר, או אחרי השעה חמש אחה"צ, ופרטים בהמשך.

אל הוילה הביזאנטית, הר חורשן וחוף הבונים:

הטיול הזה מביא אותנו גם אל נופי הכרמים ושמורת הטבע של הר חורשן, והוא מסתיים בחוף הבונים. טיול של שש שעות לפחות. כדאי להביא אוכל ושתיה מהבית, אלא אם כן עוצרים בכפר הערבי פרדיס לארוחה קלה אצל "אל ואזיר", ולקניית פיתות, לבנה וירקות בחנויות שבכניסה לכפר.

איך מגיעים?

מהכביש המהיר חיפה־ת"א פונים במחלף קיסריה ימינה, ומיד בצומת נחל־חדרה פונים שמאלה לכביש מספר 4. נוסעים עד צומת בנימינה. פונים ימינה לבנימינה, ועולים על כביש 652 עד לפארק ז'בוטינסקי. כאן חונים, עוברים שער פתוח והולכים בשביל הימני לכיוון ההר למקום שנקרא "מנסור אל עקב", שם ערבי של קבר שייח' שמסורות קדומות מייחסות אותו לרבי עקיבא, אחד מעשרה הרוגי מלכות בקיסריה. לידו מצאו שרידים של בית חווה יהודי מימי בית שני, כולל מקווה טהרה, ועליו וילה ביזאנטית ששוחזרה להפליא בידי לין ריטמאייר. משמאלה, על המצוק, יש גת עגולה לדריכת ענבים מרוצפת פסיפס.

כשעולים, רואים עץ חרוב בודד וקשת אבן, ואולי פוגשים כאן רועה בקר שיסביר את הדרך. עליה של 25־30 דקות למקום יפהפה.

חוזרים לרכב ונוסעים על כביש 652 לכיוון זכרון יעקב. מיד יש פניה ימינה לכביש שיורד בין מטעים וכרמים ושדות חיטה קצורה, לכיוון מושב אביאל ובקעת תנינים. בפניה הראשונה מהכביש לוקחים שמאלה צפונה לכיוון אזור תעשיה, ומתחברים לדרך עפר נוחה ועבירה לכל רכב. נוסעים ישר לאט בשמורת הר חורשן עד שיוצאים ליד חורבת טאטא לכביש ואדי מילק, ופונים שמאלה לכיוון הים.

בצומת פרדיס פונים ימינה, נכנסים או לא למרכז הכפר, וממשיכים לנסוע צפונה על כביש מספר 4 עוד חמישה ק"מ, עד הכניסה שמאלה לעין איילה. נוסעים בכביש הראשי של המושב עד שמגיעים לגן קקטוסים, ועולים על דרך עפר טובה שעוברת תחת הכביש המהיר לכיוון הים. כאן חוף הבונים, שהוא שמורת טבע פראית ולצערנו די מלוכלכת. אין מי שינקה, אבל יגידו לכם שזה בגלל שהכניסה בחינם.

לשים לב: אם נוסעים ביום חול, לעצור ליד מחסום הרכבת. בשבת רכבת ישראל לא נוסעת, אבל גם אז כדאי לעצור לפני המסילה שהמעבר עליה בנוי כמו שצריך. וזאת, רק לאחר שנהרגו פה 20 ילדים בתאונה מחרידה.

לחוף עתלית וראש ההר

צירוף של חוף צפון עתלית ונסיעה דרך כביש נחל אורן הנופי והיפהפה לעוספיה. לשבת מעל הנוף והחוף שהיינו בו, ולנגנש סלטים ואורז עם צנובר, בשעות אחה"צ והשקיעה. טיול שאפשר לצאת אליו אחרי הצהריים. להגיע לחוף עתלית בנסיעה של 45 דקות צפונה מתל אביב.

איך מגיעים? יורדים מהכביש המהיר במחלף עתלית ונוסעים שמאלה ישר לכיוון הים, חצי האי והמבצר. עוברים את הגשר על נחל אורן, ולפני הכניסה למחנה הצבאי פונים ימינה לדרך עפר, וחונים. כאן יש מפרץ נפלא שאפשר לשחות בו (אין מציל). חוף פתוח ופראי שצומחים עליו עדעדים, פרחי אלמוות סגולים והוורוד של הקורנית. לזהות את הקורנית לפי הכריות של הצמח, שנראה כמו ערימת מחטים ירוקות דבוקות לכורכר. לקטוף עלה ולהריח את הריח הזעתרי החריף. החולות הם זיפזיף ואפשר לשקוע בהם עם המכונית, לכן מומלץ לחנות בדרך העפר.

המשך לראש ההר:

חוזרים למחלף עתלית ונוסעים ישר לכביש 4. נוסעים שמאלה פחות מקילומטר אחד ומיד פונים ימינה עם השלט הכתום "פארק הכרמל". נוסעים עד צומת כלא דמון וכאן פונים ימינה לכיוון עוספיה. נוסעים ברחוב הראשי שהמדרכות שלו יותר רחבות מהכביש הדו־מסלולי. רואים את המנסים היפים, ובעיקול לפני הירידה לדלית אל כרמל רואים מימין את "ראש ההר". נכנסים, ומבקשים לערוך שולחן על המרפסת הצופה מערבה אל הים ואל נופי הכרמל ומצוקי נחל אורן שנסענו בתוכם.

קניה
אוגנדה
צרפת
סקנדינביה
ספרד
פורטוגל
בולגריה
סלובקיה
צ'כיה
איטליה
תורכיה
יוון והאיים
קפריסין
מרוקו
דרום אמריקה
סין והונג קונג
תאילנד
הודו ונפאל
אינדונזיה
ירדן
מונגוליה
איי גלפגוס
אקוודור ופרו
וייטנאם
לאוס ובורמה
הרי ההימליה

החברה להגנת הטבע
טיולי חו"ל
פרטים והרשמה: במשרדי החברה, רחוב השפלה 3, תל אביב
טל. 5372717, 03-5372565 מרכזיה: 03-375063 ואצל כל סוכני הנסיעות

עכשיו הזמן לבלות
במלונות אדומית אילת

מלון אדומית
מרכז התיירות החדש
מבצע
14.7.95 – 6.6.95
210 ש"ח לזוג לינה וארוחת בוקר
* ילד חינם
* כולל סופי שבוע
הזמנות: 07-379511
ואצל סוכני הנסיעות

מלון הריף
חוף אלמוג
מבצע
14.7.95 – 6.6.95
264 ש"ח לזוג לינה וארוחת בוקר 50% הנחה לארוחת ערב באמצע השבוע
304 ש"ח לזוג לינה וארוחת בוקר בסופי שבוע
הזמנות: 07-364444
ואצל סוכני הנסיעות

בקרוב הפתיחה:
מלון מופן אילת

האב גבי גזית עם ידידו הלל אברמוב ופרקליטתו עו"ד טובה סיון — צילום: מוטי קמחי

"את המשפט הזה הגישו לצורך תקשורת"

אמר השופט עמוס זמיר שדן בתביעת המזונות של מיכל גלילי נגד גבי גזית. השופט, לזכותו ייאמר, ניהל את הדיון גם בשביל התקשורת. להלן הקטעים

מאת משה גורלי

כמה עולה להחזיק בחודש את גל גזית בן 5 החודשים? על כך התנהל השבוע דיון קולני בבית המשפט המחוזי בתל־אביב. האם מיכל גלילי, (עוה"ד אמנון בן־דרור ולירן פרידלנר), תובעת 4500 שקל לחודש. האב, גבי גזית, (עוה"ד שמואל מורן וטובה סיון), מוכן לשלם 2500 שקל. הפער הזה בהחלט ניתן לגישור, אבל את ההצגה בבית־המשפט אף אחד לא היה מוכן להחמיץ.

השופט עמוס זמיר קרא לילד בשמו: "את המשפט הזה הגישו לצורך תקשורת ולא לצורך משפט". עו"ד אמנון בן־דרור נעלב: "זה נאמר לצורך תקשורת". זמיר: "לא. זה נאמר נגד עורכי הדין באופן אישי ולא נגד הצדדים".

בן־דרור היה זה שספג את עיקר המטחים השיפוטיים. זמיר הכריז כבר בהתחלה: "אם יש שופטים שפוסקים לתינוק בן שנה וחצי 4500 שקל לחודש הם לא בסדר, ואני אומר זאת באופן־קו־רט". לזכות השופט ייאמר שאחרי שהשלים עם "ערכו" התקשורתי של הדיון, שיתף פעולה בחדווה.

בעיקר נהנה להתעמר בבן־דרור שכמעט נשבר בשלב מסויים: "אני לא יכול לנהל ככה משפט".

זמיר: "אז אל תנהל".

ב.ד: "אני מבקש הפסקה, אני רוצה לדון עם השופט בלשכתו".

זמיר: "חייב אני לומר שיותר מפליאה אני מביע לגבי דבריו של ארוני ובקשתו".

ב.ד: "אני שוקל להתפטר מה־תיק".

זמיר: "החלטות שאינן נראות לך, יש דרך להשיג ולערער עלי־הן. ברור שהדרך בה מנסה עו"ד בן־דרור לטעון נגד החלטות שאי־נן מוצאות חן בעיניו – שאינו יכול לנהל משפט – טענה זו חמו־רה בעיני ביהמ"ש ועוד יותר חמו־רה בעיני ביהמ"ש בקשתו לשוחח עם השופט על דרך ניהול המשפט בלשכתו. אני מקווה שאדוני יבין את הנאמר – ולא ברמז – ויחזור בו".

ועל מה כל המהומה? בן־דרור חקר את גזית על הכנסותיו (20,600 שקל נטו לחודש משכורת משידורי "קשת", 500 דולר מהשכרת דירה, ועוד כהנה וכהנה מהלטורות). כשזמיר הבין שג־זית משתכר היטב, הוא ביקש להפסיק את החקירה: "אין זה משנה לביהמ"ש אם הכנסתו החודשית היא 20 או 200 אלף שקל. מדובר כאן 'רק' במזונותיו של תינוק והסכום שהנתבע מרוויח יש בו כדי לספק את ביהמ"ש מבחינת שיקוליו לגבי קביעת המזונות, אפילו יחליט – אם יחליט – לקבל את מלוא סכום התביעה".

בן־דרור, מחוייב להצגה, לא הסתפק בכך והמשיך לברר עם גזית מה הוא יודע על מחירי חיתולים, צעצועים, מטפלות, בייבי סיטר והנחות למעון. זמיר שואג עליו: "מה שגזית חושב או יודע מעניין אותי כשלג דאשתקד וליתר דיוק השלג דאשתקד מעניין אותי יותר ממה שגזית חושב".

בן־דרור לא נופל ברוחו, ממשיך ומועד שוב לאותו פח: "כמה אתה מעריך את צרכי הלבוש והמזונות של הילד?"

זמיר מתפוצץ שוב: "להערכת העד אין ולא כלום עם המשפט שלפנינו. השאלה פסולה".

לפני שכבודו משחרר את העדים של בן־דרור, מנסה הפרקליט להטיל עוד פצצה: "יש לי עוד עד שיכול להזיק לנתבע. קוראים לו בני וולפלר, אוכל להסביר לשופט בלשכתו..."

זמיר: מה אני מנהל משפט סודי? תגיד כאן.

ב.ד: "אני לא רוצה להזיק לגזית. הוא יכול להעיד על דברים כלכליים ואחרים...". בסופו של דבר וולפלר לא הגיע, גם לא טילפן. אבל שלח פקס.

פרקליטי גזית נקטו באסטרטגיה דו־ראשית להקטנת חיוב המזו־נות של מרשם. עו"ד מורן: "עתידו הכלכלי, ואני לא אומר זאת בציניות, לוט בערפל. עד לפני שנה וחצי הוא עבד במשרד ממ־שלתי והרוויח 5000 שקל בחודש".

האם מיכל גלילי ועו"ד בן־דרור — צילום: מוטי קמחי

זמיר: "כמה אתה מציע?"

מורן: "2500 עד שהילד יילך למעון ולאחר מכן כשיילך – 1200 שקל".

ההפרש נעוץ בסובסידיה לה זכאית גלילי – אם חד־הורית מעוטת הכנסה – אם תכניס את גל הפעוט למעון. גזית סבור שמ־עון עדיף על מטפלת. גם מטעמים חינוכיים. השופט זמיר התקומם על המצב החוקי: "לא ייתכן שילד, שאביו קיים ומשלם, יסובסד על־ידי הציבור".

מורן: "נכון להיום אלה התק־נות..."

זמיר: "אז אעיר על כך בפסק הדין ואורה נמיר, עפרה פרידמן יקבלו את מה ששאני אגיד ולא מה שאומרות התקנות הבלתי רל־בנטיות. לא בכל מקרה משפחה חד־הורית תקבל את מלוא הסוב־סידיה..."

בן־דרור: "זו עוות מצח לדרוש שהילד יילך למעון ויהנה מסובסידיה שרבים נאבקים עליה בעוד האב משתכר כ־28,000 שקל בחודש. לפנינו אב אמיד ואם עניה. האם צריך לפסוק לפי עושרו של האב או לפי עוניה של האם? לדעתי הילד זכאי לרמת החיים של העשיר מבין השניים. כך לפי טובת הילד במיוחד כשהוא נושא את שם האב. 4500 אינו סכום מוגזם. זהו סכום ריאלי ומדוייק".

בסוף החודש יחליט השופט זמיר על משהו בין 2500 ל־4500. לא נהמר כאן על הסכום מטעמי סוב־יודיצה, אלא נאמר רק שאת הסכום הזה ממילא היה מוכן גזית לשלם וגלילי היתה מוכנה לקבל. אז בשביל מה היה כל המשפט הזה? בשביל שהכתבה הזו תראה אור.

יום ה', י' בסיון תשנ"ה, 8.6.95

קטינים חטפו, איימו, אנסו ונמלטו בעיסקת טיעון תמוהה

"שערוריה", "מתנה", "חסד". כך הגדירו משפטנים את עיסקת הטיעון שנולדה בין יותר מהעובדה שלקורבן, קטינה אף היא, יש עבר מיני עשיר שגם הונצח בתמונות

פרקליטת המחוז נורית שניט

השופט חיים אדר

עו"ד ענת סבידור

מאת איריס פרחי

גם מי שמורגל בפלילים, לא יכול שלא להצ־טמרר לנוכח המסכת הבאה: נערה בת 14 נחטפה מקניון במרכז הארץ, הוסעה ברכב הרחק מהמ־קום, נעשה בה מעשה סדום בכפיה על־ידי ארב־עה חוטפיה שכפו עליה מין אוראלי. בסיום הנסיעה אף השליכו אותה מהרכב, לא לפני שא־יימו עליה ברצח אם תתלונן.

ומה מייחד את הסיפור המזעזע הזה, שהחוט־פים גם הם קטינים בני 17־14. זה אומר שגם עבירות נהיגה ללא רשיון היתה כאן, וזה גם אר־בעה שילדים היום, זה בהחלט לא מה שהיה פעם.

המערכת המשפטית, אולי ראתה בחומרה את המעשים, אבל ספק אם התוצאה מעידה על כך. במסגרת עיסקת טיעון, נידונו הארבעה לעונשים קלים עד תמוהים: בין חודשיים וחצי לשלושה חודשי עבודות שירות. הנאשם העיקרי – היוזם והמבצע בעבר את הקורבן – נשלח למעון סגור לתקופה של שנה. וכן נגזרו מאסרים על־תנאי.

מדובר בקטינים עולים מרוסיה, מה שמסביר קצת את הגישה המקילה. מהתסקירים שהוגשו לבית המשפט, הוא התבקש להתרשם "כי זה לא פשוט להיות עולים חדשים. יש נסיבות אישיות של אנשים שמעמדם בארץ מוצאם היה מבוסס ומכובד והם חיים בארץ במעין גטו רוסי".

אבל זו לא היתה הסיבה היחידה. עיסקת הטי־עון נחתמה ואושרה ע"י פרקליטת מחוז מרכז נורית שניט והשופט המחוזי חיים אדר, לאחר שפרקליטי הנאשמים, חגן גולד וליאור ברינגר, הציגו לתביעה תמונות, בהן נראתה הקטינה – במקרה אחר – מקיימת יחסי מין אוראליים בה־סכמה עם אחד מהנאשמים בפרשה שהיה בעבר חברה, ועם קטין נוסף. אם תרצו – סחיטה במסג־רת החוק.

התובעת עו"ד ענת סבידור: "אלמלא הגענו לעיסקת הטיעון, היינו חייבים להביא לכאן את המתלוננת, ולהעמיד אותה בפני חקירה נגדית לא נעימה, מה עוד שלסניגורים היו תמונות בהן צולמה מבצעת מעשים בהסכמה במקרה אחר. חבריי הבטיחו כי יחקרו את הקטינה על כל מע־שיה בעבר. רצינו לחסוך מהקטינה נזק ומסכת יסורים נוספת, במיוחד לאור גילה הצעיר".

"איני מבין מה עניין התמונות, רלוונטי בתיק", טען פרקליט בכיר שנדהם מהקלות הבל־תי נסבלת של העונשים: "עברה המיני של הק־טינה, אינו רלבנטי ולא צריך להשפיע על בית המשפט. אני בכלל בספק אם שופט אחר, היה מתיר את הצגתן. חוץ מזה מה משתמע מהן – שבמקרה אחר הקטינה הסכימה לקיים יחסי מין עם אחרים. הרי אז, אני מדגיש, הדבר נעשה מרצונה החופשי, אז מהז לא ייתכן שמי שביצע מעשה סדום או אונס ייצא בעונש קל רק בגלל עברו המיני "העשיר" של הקורבן, זו שערוריה".

עו"ד סבידור הודתה: "נכון שהגענו לעונש קל יחסית, אבל בנסיבות שהסברתי, העונש שהוטל עליו, משקף את חלקו היחסי של כל נאשם בארוע".

עו"ד נולד, הגדיר את שלושת הנאשמים: "נערים פוחזים, שהתנהגות הנורמטיבית שלהם לא תמיד עולה בקנה אחד עם הנורמות הרצויות בחברה המתוקנת". לטענתו, לא מדובר בעברייני מועדים, אלא בנערים צעירים "שאיבדו כיוון".

אבל נדמה שגם המערכת המשפטית איבדה כיוון. "שערוריה", "מתנה" היו חלק מהבינויים להם זכתה העיסקה. יתירה מזו, אפילו גורמים המקורבים לפרשה, הודו בפנינו, כי התקשו להאמין שעיסקת הטיעון תצא לפועל. "אם עיס־קת הטיעון, לא היתה נחתמת, אין לנו ספק כי הקטינים היו יושבים בכלא", אמרו.

ופרופסור, המתמחה במשפט פלילי, השתומם: "אם היינו שומעים כי במקרה הזה חלק מהקטי־נים נכנסו לכלא, לא היינו מתפלאים, יש רושם שעשו עמם חסד מעל ומעבר".

ד"ר כהן על הטעיות, כזבים וגיבנת העסקנות

המועמדים ממשיכים להטיל זה בזה את דיעותיהם

ד"ר שלמה כהן, המועמד לתפקיד יו"ר ראשות לשכת עורכי הדין, שלח לעו"ד דרור חוטר ישי, אף הוא מתמודד, מכתב תרעומת על הדו"ח שהוציא חוטר ישי לבוחרים. "מסמך זה רצוף הטעיות וכזבים בוטים, וכן השמטות והעלמות של דברים נתונים שיש בהם כדי לשנות את התמו־נה, מקצה לקצה במספר עניינים חשובים".

לכהן גם טענות קשות למתמודד נוסף עו"ד צבי מיתר: "הוא סוחב על גבו גיב־נת קשה מאוד של 20 שנות עסקנות, בהן תרם תרומה מכרעת לקלקולים בלשכת עורכי הדין, בדין המשמעתי ובניהול הכספי, להתדרדרות בתרמיתם של לשכת עורכי הדין ועורכי הדין".

לדבריו, דרישתו של מיתר להקמת וע־דת חקירה על תיפקוד בתי המשפט, היא בבחינת "תעלול בחירות".

■ איריס פרחי

מקצוע קשה

השבוע הושבעו שש שופטות חדשות בבית הנשיא: שולמית וסרקוג, אורית אפעל־גבאי, קלרה רג'יניאנו, אסתר דודק־ביץ, רות רונן ויהודית צור. צור שנבחרה לשופטת בבית משפט המחוזי בירושלים השיבה בשם השופטות לברכות: "השיפוט הוא מקצוע. מקצוע אחראי וקשה. דרושה לו הכשרה, ידע מקצועי רחב ונסיון. השופט זקוק גם לתכונות מיוחדות של מזג שיפוטי: יכולת הקשבה, גישה מאוזנת, חכמת חיים, סבלנות ויכולת הכרעה. כל אלה חיוניים למלאכת השיפוט. אך השיפוט הוא הרבה מעבר לכך. השיפוט הוא דרך חיים של שליחות חברתית....במעמד חגיגי זה אבקש להעלות את זכרם של הורי, ציפורה ותח אלוף דוד לסקוב זכרם לברכה, יקיר העיר חיפה, אשר לא זכו למעמד זה. שניהם אנשי עבודה, טובת הכלל לנגד עיניהם והצניעות אורח חייהם. דמותם ודרכם לנגד עיני תמיד".

(בצילום של פלאש 90: שר המשפטים פרופ' דוד ליבאי, הנשיא עזר ויצמן ונשיא ביהמ"ש העליון מאיר שמגר מברכים את השופטת קלרה רג'יניאנו).

שורת הדין
המדור המשפטי

ירידה ברמה או עלייה בפחד?

הרמה הממוצעת של תלמידי המכללות גבוהה מהרמה הממוצעת של תלמידי הפקולטות בשנות השישים והשבעים. חלק מעוה"ד שהתקבלו אז, לא היו מתקבלים היום לאחרונת המכללות

בן־דרור ימיני

לפני שבוע צורפו למעלה מאלף חברים ללשכת עורכי הדין בטכס, ראשון מסוגו, שנערך באיצטדיון טדי בירושלים. כבר כמה חודשים, ובעיקר לקראת ובעקבות אותו טכס, לא עובר יום בלי איזו הצהרה על העלייה בכמות שמורידה את האיכות, על הצורך "לנקוט בצעדים כדי להציל את המקצוע", על סכנת המכללות, ועוד כהנה וכהנה קולות בכי ונהי, שמתחילים להיראות כמו שטיפת מוח מתוזמרת.

יורשה לי להרגיע את הזועקים לכבוד עצמם. הגרעין הגדול ביותר של עורכי הדין דהיום מורכב מבוגרי ימות הששים והשבעים. באותן שנים עליזות, כל דכפין נכנס לשערי הפקולטות למשפטים. בתחילת שנות השמונים החל הביקוש הגדול. או אז, אכן, החלה עלייה מאוד גבוהה בדרישות. עניין של ביקוש והיצע. עד כדי כך גדל הביקוש, שלא היה מנוס מפתיחת מכללות. ואלה שהגיעו למכללות, הם בעלי נתונים אישיים גבוהים, שבעיקר בגלל חוסר מקום, ופחות בגלל חוסר עמידה בדרישות, נאלצו לחפש אלטרנטיבות.

ההוכחה הטובה ביותר היא אחוזי ההצלחה של בוגרי המכללות, לעומת בוגרי הסינון והקבלה, אבל זו כבר אופרה אחרת.

בכל מקרה, החשש האמיתי הוא מהעלייה בכמות, שבראיה כמה מאלה שמנסים ליצור, באמצעות דמגוגיה זולה, אווירת משבר. חלק מהם, אפשר להניח, חוששים מצעירים נמרצים, בעלי נתונים אישיים גבוהים ובעלי הישגים אקדמיים, שיקחו מהם את הפרנסה. הם חוששים מתחרות אמיתית. שהרי הנרד־עים שבגילדה יתקשו לעמוד בתחרות עם הבוגרים החדשים. זה כל הסיפור.

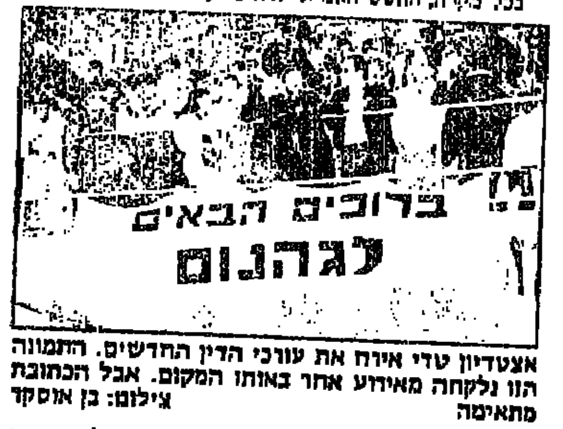

אצטדיון טדי אירח את עורכי הדין החדשים. התמונה הזו נלקחה מאירוע אחר באותו המקום. אבל הכתובת מתאימה. צילום: בן אוסקר

הנה אתגר לעסקני הלשכה, או לרשימות המתמודדים: יו־אילו נא לקחת, בכל מבחן של הלישכה, קבוצת מידגם של עורכי דין ותיקים, משנות השישים, השבעים והשמונים. אני מוכן להתערב שכל בדיקה אובייקטיבית והשוואתית, תחשוף תוצאות מעניינות.

אז בבקשה, אם יש בין הרשימות המתמודדות אחת שלא סובלת מפחד גבהים, תכריז בבקשה אותה רשימה ששמירת הרמה תיעשה באמצעות בדיקה השוואתית, בין ותיקים לחד־שים, בין אם הם בוגרי מכללות ובין אם הם בוגרי אוניברסיט־אות. ואם הם לא ייענו לאתגר, וכך כנראה יהיה, יידע הציבור כולו מה באמת מטריד את עסכברי הגילדה. ומכאן ואילך, זעקות השבר הדמגוגיות יהיו על תקן נייר לקמוס. הן יחשפו רק, ואך ורק, את ערוותו של המצהיר.

המחנה להגנת המקצוע
נותרו 21 ימים
לבחירות בלשכת עורכי הדין
הישראלי מבזבז 2.5 מליון
שעות בשנה בבתי־המשפט.
האם חייבים להשלים עם כך?
יש רק תשובה אחת
צבי מיתר
כי צריך להגן על המקצוע

אמא הלכה למסיבה, התינוקות נשארו באוטו ומתו מחום

שני תינוקות מטנסי מתו שלשום לאחר שהיו כלו־אים במשך כ־10 שעות במכונית סגורה, במגרש החניה של מלון דרכים, במזג אוויר שרבי.

אמם של התינוקות, ג'ני ביין, באה למסיבה שנער־כה במלון והעדיפה שלא לקחת את הילדים אתה, כדי שלא יפריעו לה. היא הכניסה את דאסטין ראקר, בן שנה, ואת אחיו, דבון, שאמור היה לחגוג את יום הולד־תו השני בחודש הבא, לאוטו, קשרה אותם למושבי הבטיחות ונעלה את הדלתות. השעות חלפו, המכונית התלהטה ושני הפעוטות מתו מהתייבשות וחנק.

באחת בלילה יצאה האם מחדר המלון ומצאה את הילדים שוכבים במכונית ללא רוח חיים. היא לקחה אותם לבית החולים "ריברפארק", אך הרופאים קבעו את מותם.

ביין, בת 20, נראתה שתויה, ושוטרים שהוזעקו לבית החולים הורו לעשות לה בדיקות לקביעת רמת האלכוהול בדמה. "אני חושב שהיא בכלל לא הבינה מה קורה סביבה", אמר מפקח המשטרה. איש אינו יודע כיצד לאתר את אביהם של התינוקות.

ממשטרת טנסי נמסר כי לא ברור בדיוק כמה זמן היו התינוקות נעולים בתוך הרכב, אך ההערכות נעות בין שמונה לעשר שעות. ביין טענה שבאה למלון בע־שר בבוקר אך השוטרים מעריכים שהיתה שם כבר ב־3.30 לפנות בוקר. המכונית חנתה בשמש והחלונות היו סגורים לגמרי. מפקח המשטרה העריך כי באו־תו יום הגיעו הטמפרטורות ל־32 מעלות.

עד כה לא הוגש נגד ביין כתב אישום, אך התובע המחוזי אמר שהמקרה עשוי לעבור לחבר מושבעים מיוחד, שיחליט אם יש מקום להאשים אותה בגרימת מותם של ילדיה. גם משרד האף.בי.איי בטנסי ומשרד השריף של מחוז וורן חוקרים את נסיבות האירוע.

התינוקות היו נעולים ברכב בין 8 ל־10 שעות. הרכב חנה בשמש והטמפרטורות באותו יום הגיעו ל־32 מעלות

עדים במלון הדרכים "הולידיי אין אקספרס" סיפ־רו למשטרה כי ראו מכונית חונה במגרש החניה, אך לא ידעו שיש בתוכה ילדים. הם הוסיפו כי ראו את ביין יוצאת למכונית מפעם לפעם, כנראה לבדוק מה מצבם של התינוקות.

א.פ.

דיילת של "אמריקן איירליינס" עומדת בפתח המנוע של מטוס הבואינג 777 החדש של החברה, הגדול בעולם. אתמול נערכה טיסת הבכורה, מלונדון לוושינגטון צילום: רויטר

חוסר מזל כפול: קיבל שבץ ונעצר בעוון נהיגה בשכרות

קשה להגיד שהיה לו מזל, לנהג המונית האר־גנטיני. השוטרים שנסעו במכונית מאחוריו בשעת לילה מאוחרת, הבחינו שהנהג מאבד שליטה על ההגה והמונית נעה בזיגזגים באמצע הרחוב במחוז קורדובה המערבי.

השוטרים עצרו את הנהג בעוון נהיגה בשכרות ולקחו אותו איתם לתחנה. העובדה שהרגיש סחר־חורת והיה מטושטש רק שיכנעה אותם בצידקת אבחנתם.

רק לפנות בוקר, כשנכנס למצב של קומה בתא המעצר, הבינו השוטרים שהאיש דובר אמת. הוא לא היה תחת השפעת אלכוהול, הוא פשוט קיבל שבץ מוחין באמצע הנסיעה. הנהג הובהל לבית החולים במצב קשה.

משפחתו הגישה תביעה נגד המשטרה.

■ רויטר

הרג חתול שנכנס לגינה שלו וטען: זו היתה הגנה עצמית

מאת גד שמרון
סופר מעריב בבון

"לא היתה לי ברירה, הייתי חייב להרוג אותו. זה היה עניין של הגנה עצמית. הוא קפץ עליי ותקף אותי", טען בלהט ארנסט אוגוסט, מנהל גן ילדים של הכנסיה האוונגלית במינשנגלאדבאך שבגרמניה.

הטיעון הזה ללא ספק היה מזכה אותו בצל"ש של המשטרה לו היה מדובר, למשל, בפורץ חמוש. אבל כשמתברר שהתוקף הוא חתול, הדב־רים נראים קצת אחרת.

החתול, "לומי", היה חיית המחמד של שכניו של אוגוסט, הנס ומרתה. לילה אחד החליט לומי לבדוק האם אכן הדשא של השכן ירוק יותר. הטי־ול הלילי הזה עלה לו בחייו. אוגוסט היכה אותו באלה עד צאת כל תשע נשמותיו.

■ **"שונא חיות"**

"לומי היה חתול שליו ושקט", טוענים הבעלים האבלים, "אוגוסט הרג אותו בגלל שהוא שונא חיות. בעבר כבר שמענו אותו אומר בקול רם שיהרוג כל בעל חיים שייכנס לגינה שלו".

הפרשה עלולה עתה לעלות למשלם המיסים הגר־מני הרבה כסף: הנס ומרתה הגישו תלונה במש־טרה, התובע המחוזי מכין את התיק ובקרוב יחל המשפט. "אבל כל זה לא יחזיר לנו את לומי", אומרים הנס ומרתה.

מהתחתית לפסגה

5 צעירים גרמנים בנו מגדל מתחתיות של כוסות בירה, במטרה לשבור את השיא העולמי שקבעו בעבר ולהגיע ליותר מ־9.72 מטרים. הם יצטרכו לשתות רק עוד 80 אלף כוסות בירה כדי לאגור את מספר התחתיות הדרושות. מעניין אם גם זה יכול להיחשב לשיא צילום: א.פ.

משהו עולמי

שוטר יהודי תובע את משטרת לונדון: הם קראו לי "משה"

מאת יואב לימור
סופר מעריב בלונדון

שוטר יהודי בלונדון נזקק לטיפול פסיכיאטרי בגלל הטרדות בעלות אופי גזעני מצד עמיתיו לעבודה.

פול תומאס, בן 29, הוא היהודי היחיד בין 203 השוטרים בתחנת צ'יזיק, במערב לונדון. הוא נולד כנוצרי, אך ב־91' התגייר לאחר שפגש את אשתו לעתיד, דינה, כשהתנדב בקיבוץ.

לדבריו, השוטרים בתחנת צ'יזיק נהגו לכנותו "ילד יהודי", "יהודי MILKY BAR" והיו גם שכינו אותו "משה". תומאס סיפר כי רבים מהשוטרים כלל לא טרחו לברר מה שמו והסתפקו בכינוי "היהודי". לטענתו, גם קצינים בכירים בתחנת המשטרה היו שותפים להטרדות, שכללו נפנוף של בייקון (בשר חזיר) מול עיניו, ונסיונות להכריח אותו לאכול נקניקיות וכריכים לא כשרים.

תומאס תובע את המשטרה בבית־דין פנימי ושלשום החלה הבוררות בעניינו. לדבריו, מאז שהחלו ההטרדות איבד 15 ק"ג ממשקלו ונזקק לטיפול פסיכיאטרי. לפני כמה חודשים יצא לחופשת מחלה ממושכת ואין לו שום כוונות לחזור. נציג המשטרה אמר לבורר כי דבריו של תומאס "מתובלים באי־דיוקים והגזמות".

הנהג קודט בקר וחברו המכונאי מייקל הולנד יוצאים למסע בעקבות המצביא חניבעל. ברכב שבנו, שצורתו כצורת פיל, הם מתכוונים לחצות את האלפים השווייצרים לאיטליה. מהירות הנסיעה היא 6 קמ"ש, כך שהם יהיו בדרכים למשך חודש צילום: א.פ.

נהרגו בניסיון להיכנס לספר השיאים של גינס

מאת גד שמרון
סופר מעריב בבון

ניסיון של כמה מאות בני נוער, חברי תנועת הצופים בגרמניה, להיכנס לספר השיאים של גינס הסתיים בסוף השבוע באורח טראגי: שני נערים נהרגו ועוד עשרות נפצ־עו קשה.

בני הנוער ביקשו להיכנס לספר השיאים כמשתתפים בתחרות משיכת החבל הארוך ביותר בהיסטוריה. הם הת־ייצבו לאורכו של חבל ניילון, 600 מטר מקצה לקצה, נחל־קו לשתי קבוצות ולקול קריאות המעודדים, החלו למשוך.

"החבל נמתח ונמתח", תיאר אחד מעדי הראיה, "ופתאום נקרע החבל והקצה הקרוע הצליף בפני המושכים. הנערים נפלו על גבם, זה על גבי זה. זעקות הכאב שבקעו מערימות הנערים היו נוראיות".

צוותי ההצלה שחשו למקום מצאו נער אחד שנהרג במ־קום, ועשרות פצועים, חלקם באורח קשה. אחד הפצועים, שנפצע אנושות, מת אתמול בבית החולים.

"זה מות טפשי כל כך", אמר אחד מעדי הראיה, "והכל בשביל איזה שיא מזור".

מחקר: נקי יותר זה לא תמיד בריא יותר

מאת גד שמרון
סופר מעריב בבון

[illegible] חוקרים בגרמניה [illegible] לעור וגורם לתופעת [illegible]

[illegible] מכון העור של אוניברסיטת [illegible] 120 בני נוער [illegible] לשתי קבוצות. בני הקבוצה האחת [illegible] נדרשו לסבן ולשטוף את פניהם [illegible] חברי הקבוצה האחרת צוידו [illegible]

[illegible]

סיביל שפרד, המוכרת לנו מ"בלשים בלילה", התארחה בתוכנית "הלילה" של ג'יי לנו במערכון על "עשה ואל תעשה בחתונה". לנו הדגים בעיקר מה לא לעשות: נא לא לזרוק על הכלה את עוגת החתונה וגם לא לשטוף אותה אחר כך בשמפניה צילום: א.פ.

קדחת ההימורים מכה גם באינטרנט

קדחת ההימורים, שמכה ברבים ושונים, עומדת [illegible] בקרוב יופעל ברשת האינטרנט "הקאזינו [illegible]". מה זה אומר? זה אומר שתוכל לשבת בבית[illegible] מול המחשב ולהמר. מדובר בהימור לכל דבר, בו ניתן להרוויח וכמובן להפסיד, כסף אמיתי.

יזמי קאזינו־המחשב הציגו את הקאזינו [illegible] ביום שני. הם מקווים להפעיל את תוכנית ההימורים בקרוב ובטוחים שקהל רב ישמח להתחבר אליה. אבל עוד קצת מוקדם להכין את [illegible] [illegible] השלטונות [illegible] שאלת החוקיות של ההימור דרך מחשב [illegible]

■ א.פ.

תיירת מאשימה את אנשי הביטחון של אל־על בפרנקפורט:

"מצלמת הווידאו שלי הועלמה בבדיקה הבטחונית"

קתרין שטרץ ואמה לא תישכחנה את הטיול לישראל. אנשי הביטחון של אל־על הפרידו אותן לאחר שהובהר להם כי קתרין מכירה ערבים. הן עברו סדרת תחקירים ועוכבו עד להמראה. מצלמת הווידאו שלהן נלקחה, והובטח להן כי היא תישלח למלון בישראל. השתיים חזרו לגרמניה, ובמשך ארבעה חודשים הן רודפות אחרי המצלמה. בעקבות התערבות "מעריב", מבטיח מנהל סניף אל־על בפרנקפורט: "המצלמה תישלח בימים הקרובים"

מאת גד שמרון,
סופר "מעריב" בבון

גרמני שנוסע לישראל כתייר, ובשנה שעברה הגיע מספרם לכ־200 אלף, יכול לבחור בין שתי גירסאות של בדיקה בטחונית. הבדיקה הגרמנית השקטה והבדיקה הישראלית. אם הוא יטוס בחברה גרמנית, "לופטהנזה" או חברת צ'ארטר, יפריקו עובדים שתקנים וחמורי סבר של רשות התעופה הגרמנית את מזוודותיו, יפתחו כל דבר, ילחצו על שפופרת משחת השיניים, יפתחו בקבוקי אפטר־שייב וישקפו מחשבים ניידים. לאחר הבדיקה, יסייעו לו להחזיר את החפצים למזוודה ויאחלו לו נסיעה טובה.

אם הוא מחליט לטוס באל־על, הרי שעד לרגע עלייתו למטוס, יצטרך לעבור חקירות חטטניות ושאלות לא מנומסות מפי בודקים צעירים, לעיתים קרובות באנגלית, שפה שרוב הגרמנים לא בדיוק שולטים בה. בנוסף, יבדקו לו את המזוודות ויחטטו בחפציו.

תלונות רבות על פגיעות והעלבויות של נוסעים, תוצאה של מפגש לא מוצלח בין גרמני רוכש כרטיס ובודק/ת מחמיר/ה, שוכבות להן במשרדי אל־על השונים, ובשגרירות ישראל בבון. לאחרונה ישנה עליה במספר התלונות על העלמות חפצים אישיים בעת הבדיקה הבטחונית.

קחו למשל את המקרה של קתרין שטרץ, סטודנטית למזרחנות מטריר, שטסה עם אמה לטיול בארץ הקודש בחודש פברואר. שטרץ עוררה את חשדם של אנשי הבטחון של אל־על, נדרשה למסור להם את מצלמת הווידאו שלה, שביחד עם כל מרכיביה שווה 3,000 מארק (למעלה מ־6000 שקלים), ומאז נעלמו עקבותיה של המצלמה.

"אני כותבת לכם בגלל שעברתי חוויית מפגש עם אנשי הבטחון של מדינתכם, שפגעה בי בצורה קשה ביותר", כתבה קתרין שטרץ ב־13 במארס במכתב ארוך שנשלח לשגריר ישראל בבון, ובו תיאור מפורט של תלאות מסעה לישראל ונסיונותיה הכושלים לברר מה קרה למצלמה שלה.

קתרין התייצבה ב־16 בפברואר '95 עם אמה בשדה התעופה של פרנקפורט, שלוש שעות לפני טיסת אל־על 358 לתל־אביב. הצרות החלו כשאחד הבודקים הבטחוניים שאל אותה אם היא מכירה ערבים. "אחרי הרהור קצר עניתי את האמת, שאכן אני מכירה ערבים", כותבת קתרין, סטודנטית למזרחנות, שביקרה פעמים רבות במצרים ובטוניס. "זאת היתה, בדיעבד, שגיאה שגרמה לי ולאמי, החל מאותו רגע, לשורה אינסופית של תקלות ובעיות ולהרס הטיול".

אנשי הבטחון של אל־על לא לוקחים צ'אנסים. הם זוכרים את הסיכול המוצלח בהית'רו, של נסיון הפיגוע במטוס אל־על באמצעות מכשיר רדיו נייד שהיה גדוש בחומרי נפץ. צעירה אירית תמימה ניסתה לעלות לטיסה של אל־על עם הרדיו הממולכד שניתן לה ע"י מחבל, ורק הודות לעירנות המתחקרים נמנע אסון גדול.

לכן, באופן טבעי, אחרי התשובה החיובית של קתרין, היא נדרשה לענות על עוד שאלות. "מיד אחרי שעניתי בחיוב", ממשיכה שטרץ, "הפרידו אותי מאמי, וזאת למרות שאמי מעולם לא ראתה ערבי ואין לה שום קשר לערבים. גם העובדה שאף לא אחד מאותם ערבים שאני מכירה, לא ידע כלל על נסיעתי לישראל, לא עשתה רושם על המתחקרים".

שתי הנוסעות, שבסך הכל רצו לסייר שבוע ימים בישראל, עברו שורה ארוכה של תחקירים, הדרכונים שלהן נלקחו מהן, והן עוכבו "בחוסר נימוס ובתוקפנות" בשדה עד לדקות ספורות לפני המראת המטוס. אחד הבודקים לקח את מצלמת הווידאו של קתרין, והודיע לה כי אסור לקחת מצלמות. "זה היה שקר גס", כותבת קתרין, "אנשים אחרים בקבוצה שלי, לפחות ארבעה, עלו למטוס עם המצלמות שלהם".

אבל קתרין המותשת החליטה לא להאבק בשלב זה ועלתה למטוס מצוידת בקבלה רשמית של אל־על על המצלמה שהופרדה ממנה. היא הסתפקה בהסבר של העובד שאת המצלמה היא תקבל למחרת, במלונה בטבריה.

המצלמה לא הגיעה לטבריה. גם לא לחיפה, לירושלים ולשאר תחנותיה של קתרין בישראל. בירור של משרד הנסיעות שארגן את הקבוצה של קתרין, העלה שהמצלמה לא הגיעה בכלל לישראל ונותרה בפרנקפורט. "אתם יכולים לתאר לעצמכם את האכזבה שלי", כותבת קתרין.

והאכזבה הפכה לזעם, כאשר עם שובה אחרי שבוע לגרמניה, התעלמו אנשי אל־על בשדה מכל בקשותיה לברר היכן המצלמה. "הם היו עסוקים בשיגור הטיסה היוצאת. בסופו של דבר הצלחתי לדבר עם עובד אחד, והפעם הייתי חכמה יותר והצלחתי לרשום את שמו – גרי מורין – שהבטיח לטפל בעניין ולשגר את המצלמה, לכשתמצא, לביתי בטריר".

"התנהגו אלינו כמו אל פושעים", מסכמת קתרין את חוויות ביקורה בישראל, ומציינת כי למדה שבעתיד עדיף לשקר בעת התחקיר. מיותר לציין שאת המצלמה היא לא ראתה יותר. אף גורם באל־על לא טרח לברר מה עלה בגורל המצלמה ולעדכן את הנוסעת הממורמרת. גם מכתבה לשגרירות בבון נותר בלא מענה.

■ ■ ■

"אני מוכן לקבל את כל הטרטורים הידועים הנעשים במסגרת 'בדיקות בטחוניות', וגם הרוב המכריע של התיירים מקבלים בהבנה את הצורך בשאלות ובחקירות", אומר מקור ישראלי בכיר בבון, "אבל אסור, בשום פנים ואופן, שבמסגרת של בדיקות בטחוניות יעלמו דברים וייגנבו. אני יודע שבשגרירות מצטברות תלונות רבות של גרמנים שטוענים כי חפצים נעלמו להם בעת הבדיקה הבטחונית, והתלונה של הגברת שטרץ מצטרפת למספר תלונות דומות. הבעיה היא שאין עם מי לדבר. אנשי אל־על משתדלים, אבל הם לא בעלי הבית על הבדיקות. השליטה שלהם על אנשי הבטחון היא חלקית בלבד. תלונות על העלמות דברים וחפצים לא זוכות לתשובות".

"לצערי הרב, מדי פעם יש לנו בעיה של היעלמות חפצים", אומר בצער שלמה מרום, המנהל הסימפאטי של תחנת אל־על בפרנקפורט, שלא ידע כלל על המקרה, ואת פרטיו קיבל ממני לראשונה. "אני רק יכול להתנצל שבפרנקפורט, יחסית, המקרים בודדים. אני מבטיח לחקור ביסודיות את העניין וכמובן שאם יהיה צורך, נפצה את הנוסעת קתרין שטרץ".

לזכותו של מרום יאמר, שמיד עם קבלת פרטי המקרה ממני, ולמרות שהיה זה סוף שבוע ארוך שכלל את חג השבועות הנוצרי, הוא לא חסך מאמצים כדי לברר מה עלה בגורל המצלמה של קתרין.

"מצאנו", בישר לי מרום שלשום בשמחה, כמעט ארבעה חודשים אחרי תחילת הפרשה, "המצלמה אכן נשלחה לתל־אביב, שכבה שם שבוע, נשלחה בחזרה לפרנקפורט, ומאז היא שוכבת באגף המכס. ברגע שהגברת שטרץ תחזור לביתה מהחופש שהיא נמצאת בו כרגע, היא תקבל את המצלמה בחזרה".

הפי־אנד חלקי. היתה אמנם תקלה, אבל המצלמה לפחות לא נגנבה. מדוע לא הצליחו קתרין והמצלמה שלה להיפגש עד עתה? לאנשי אל־על יש אינספור הסברים.

דובר אל־על, נחמן קליימן: "מסיבות בטחון לוקחים מהנוסעים פריטים אלקטרוניים, נותנים להם קבלה ומסבירים להם שבגלל סיבות אלה אין אפשרות להטיס את הפריט באותה הטיסה אלא למחרת". לדבריו של קליימן, כך קרה גם במקרה של שטרץ. "מכשיר הווידיאו נלקח מהתיירת והיא קיבלה קבלה כמקובל, אם הסבר על כל התהליך, והמכשיר הוטס למחרת, בטיסה הבאה של אל־על לישראל. הבעיה עם אותה התיירת היתה, שהיא לא השאירה בידנו את כתובתה בישראל, כך שלא יכולנו לאתר אותה בארץ. אנחנו מחוייבים לשלוח פריטים שנלקחו מנוסעים מסיבות בטחוניות לכל חלקי הארץ על חשבוננו. מפליא אותנו שהתיירת לא פנתה אלינו וביקשה לקבל את הווידיאו שלה".

בקשר להעלמויות חפצים בגין הבדיקה הבטחונית מסביר קליימן: "אם נוסע מגלה כי לאחר הבדיקה הבטחונית נעלם איזה פריט מחפציו, עליו להודיע על כך לחברה, והחברה מגישה פנייה למחלקת הביטוח שלה על מנת לקבל פיצוי מתאים".

סייע בהכנת הכתבה: עמי אטינגר

ההיכל
תרבות בכפר־סבא
תיאטרון של השרון
מכירת מנויים עכשיו!
19 עונות של הצלחה
תיאטרון במה 1 — הצגות ממיטב הרפרטואר העולמי והישראלי בביצוע מיטב תיאטרוני ישראל.
תיאטרון במה 2 — חדש — הצגות קאמריות איכותיות בסגנון "תיאטרון אחר". סידרת מוצ"ש
מוסיקה קלאסית — קלאסיקה של קונצרטים עם טובי המבצעים מהארץ ומחו"ל, עם טובי התזמורות והשנה, גם התזמורת הפילהרמונית הישראלית!
מוסיקה קאמרית — קונצרטים עם בכירי הנגנים מהארץ ומחו"ל שינגנו יצירות מופת איכותיות.
מ.ו.ע.ד.ו.ן זמר — במיוחד לשוחרי זמר עברי, עם אמנים אורחים, להקות זמר ומנחים, סידרת ליל שבת וחידון העונה, גם במוצאי שבת.
מנויים לקהל הצעיר ■ תיאטרון ילדים ■ תיאטרון נוער ■ קונצרטים למשפחה
עשה לך מנוי בהיכל — עכשיו
רכישת כרטיסים: במחלקה לתרבות, היכל התרבות העירוני בימים א־ה בשעות 12.00-09.00, 16.30-19.00
בקופת ההיכל בימים א־ה בשעות 20.00-16.00
בטל' 09-479228, 09-479230 פקס 09-479229
מענה קולי 03-6388888
ההיכל 95-96
היכל התרבות העירוני
עיריית כפר־סבא המחלקה לתרבות

איגוד סופרים חדש יתחרה באגודת הסופרים

למעלה מ־150 יוצרים נענו לפניה להקים ארגון מקצועי של כל הסופרים בישראל ללא הבדל שפת הכתיבה. ב־15 ביוני תתקיים התכנסות ראשונה לקראת ועידת יסוד

מאת דות שפירא

סופרים רבים נענו לפנייתם של יעקב בסר, אריה סיוון, יהודית כפרי, יוסי שרון וסלמאן נטור להקים גוף בשם "איגוד הסופרים בישראל", ארגון מקצועי של כל הסופרים בישראל ללא הבדל שפת הכתיבה. ב־15 ביוני תתקיים התכנסות ראשונה לקראת ועידת יסוד של האיגוד.

אגודת הסופרים דחתה בוועידתה האחרונה, בפסח, את הנסיון לחולל שינוי בתקנון ולאפשר לסופרים כותבי ערבית, רוסית, יידיש ולשונות אחרות להצטרף אל שורותיה. בוועידה גם נבחר ועד חדש לאגודה, ובראשו אורציון ברתנא, שהחליף את היו"ר הקודם, יעקב בסר. הוועד החדש הקים לפני חודש ועדה מקצועית, בשיתוף התאחדויות הסופרים כותבי שפות זרות, שאמורה לענות על הצרכים המקצועיים של כל הסופרים בארץ.

בין הסופרים והמשוררים שהביעו הסכמתם להצטרף לאיגוד החדש, רבים שהתרחקו במשך השנים מאגודת הסופרים, פרשו ממנה או סרבו להצטרף אליה. לדברי יעקב בסר, נענו עד כה למעלה מ־150 יוצרים, ביניהם נתן זך, יורם קניוק, מאיר שלו, דוד גרוסמן, עמליה כהנא־כרמון, יהודית הנדל, דליה רביקוביץ, דן מירון, מנחם ברינקר, מנחם פרי, אורלי קסטל־בלום, גדי טאוב, עירית לינור, עמוס קינן, יהודה עמיחי, אמיל חביבי, סיהאם דאוד, רנה ליטווין, אורי ברנשטיין ועוד.

האיגוד החדש יתחרה באגודת הסופרים הקיימת זה 75 שנה, ובין התומכים בהקמתו גם חברים רבים באגודה. אורציון ברתנא אומר בתגובה, כי הגוף החדש מיותר לאור הוועדה המקצועית שהוקמה לפני חודש ותשמש כאיגוד מקצועי לכל דבר. לדבריו, לא יעלה על הדעת שכל מי שמפסיד בבחירות לאגודה ירוץ ויקים לו איגוד חדש.

"לבבות קמיקזה". גירסה נלעגת, בלי בגדים, ל"כרמן"

עדינות ורגישות בפורנו אמריקני מכוער

על רקע כיעורה של תעשיית הפורנו בארה"ב מציג סרט דוקומנטרי את סיפור אהבתן של שתי נשים, כוכבת הפורנו ומפיקת הסרטים. עכשיו בסינימטקים של ת"א וחיפה

מאת מיקי טימן

בסינמטקים של תל־אביב וחיפה מתקיים במהלך החודש פסטיבל הקולנוע האמריקני האלטרנטיבי, "לעזאזל הוליווד". אחד הסרטים היותר קשים ובוטים במסגרת זו הוא "לבבות קמיקזה" (80 דקות, אנגלית ללא תרגום), שיוקרן בת"א ב־22 ביוני.

הבמאית ג'ולייט באשור עוקבת אחר אהבתן האמיתית של שרון (מיטש) מיטשל, כוכבת סרטי פורנו, ושל טינה (טייגר) מאנט, מפיקת הסרטים. כבר בתחילת הסרט מוודעים הצופים אל הנעשה מאחורי הקלעים המכוערים של תעשיית הפורנו בארה"ב. על אתר צילומים של סרט פורנו, מעין גירסה נלעגת של "כרמן", מתלוננת שחקנית בפני המפיק: "קיבלתי ממך שכר לשגל עם אחת – וזה מה שתקבלו! אני לא הלך לזיין גם את השנייה".

באווירה דחוסה, בין חדרי איפור מיוזעים ובאתרי צילום מכוערים, מתקיים קשר אהבה בין מיטש וטייגר, קשר שיש בו רגעים רגישים ואחרים, מורכבים וקשים לעיכול. כך, למשל, עוקבת הבמאית אחר טייגר, שנושכת שפתיה באחת הפינות, כשמיטש אהובתה מתעלסת על הסט עם אשה אחרת. סצנה אחר סצנה, מונולוג אחר מונולוג, מתחברים לפסיפס מרתק של המתחרת הלסבית בתוך תעשיית הפורנו. הסרט מערב קטעים דוקומנטריים עם קטעים מבויימים, עירוב המחזק את תחושת המציצנות.

טייגר מגדירה את יחסיה עם מיטש כ"רומן פורנוגרפי עם זונה עצלנית ומהממת", ושתיהן מדברות על אהבתן ומשיכתן זו לזו, על תפקיד הסמים במערכת היחסים ביניהן ועל יחסן לפורנוגרפיה.

מיטש, שהגיעה לסן־פרנציסקו מניו־יורק, דומה בפניה החדות והמוארכות לאנג'ליקה יוסטון. היא בעלת גוף גמיש ואנדרוגני, חדווה מינית מתפרצת ותנועות "נשיות" גדולות, שמזכירות את החיקוי הנלעג משהו שעושים לעיתים קוקסינלים למושג אשה.

כוח המיניות, שקיים אצל מיטש בשפע, הוא אחד הנושאים המרכזיים בסרט, ומכיוון שלמיטש אין מעצורים, מתמקדת בה המצלמה רוב הזמן. מיטש היא אקסהיביציוניסטית להחריד, מציגה ומשחקת את עצמה סביב השעון, טוענת שהיא אוהבת לעשות מין לפני המצלמה, ואהובתה, טייגר, מעידה עליה שהיא אכן עושה מין בחדרי חדרים, באותה תשוקה שבה היא עושה זאת בסרטי הפורנו.

אך מיטש עצמה מתמכרת לאט לאט לפורנו של עצמה, ובהמשך לקוקאין. במשך כל הסרט היא מתרברבת על יושרה, על יכולת ההתמודדות שלה, אך תוך כדי הסרט היא עוברת תהליך של התפכחות מכאיבה, ובסופו של דבר אף נעדרת מהצילומים, מתגלה במלוא דכאונה וחופשת במונולוג בכייני את כל הסתירות הפנימיות שלה.

ג'ולייט באשור מחפשת כל דרך לזעזע את הצופה ולנתץ את מה שהוא חושב על קשר ועל אהבה. דווקא בגלל זה, מרגשת במיוחד האהבה התמימה, הבלערית, עם בן־זוג אחר. לתוך הסרט שוזרת באשור סצינה מתוך סרט פורנוגרפי אחר, שצולם שנתיים לפני "לבבות קמיקזה". הסצינה מציגה שתי נשים צעירות, שנפגשות ועושות אהבה בחנות ללבני נשים. השחקניות הן טייגר ומיטש, והסצינה מתעדת למעשה את הפעם הראשונה שהן "עשו זאת". הנשיקה הראשונה שלהן היתה, בעצם, חלק מעבודתן בסרט פורנו משותף. ועל רקע התמונות מספרת טייגר על תחושותיה או, איך כל העולם נעצר מבחינתה, איך היא לא נשמה מרוב התרגשות, ואיך הן באמת עשו אהבה, תוך כדי התעלמות מהצוות, מהמציאות התעשייתית. מאז הן ביחד.

"לבבות קמיקזה" צולם ב־1986, ואחרי שנקבע שהוא מיועד למבוגרים בלבד – בגלל לקיחת סמים, שפה בוטה, עירום ומין – הוא הפך ב־1990 ללהיט מחתרת בסן־פרנציסקו.

מי בכלל צריך את הוליווד?

פסטיבל קאן הסתיים בלא הצלחה רבה לסרטים האמריקנים, ושאלה אחת נותרה פתוחה: מהי הוליווד? ג'וני דאפ וטים ברטון אמרו שהם לא הוליווד; גם ניקולס קייג' כך. מובן שג'ים ג'רמוש זה לא הוליווד, ואפילו שרון סטון זימנה אותנו למלונה המפואר והמרוחק, כדי להודיע שעכשיו היא רוצה לעשות סרטים אחרים.

לכן השאלה תישאר פתוחה. בינתיים מביאים הסינמטקים של חיפה ותל־אביב אוסף סרטים אמריקניים תיעודיים עצמאיים, ממש לא הוליווד, והם אפילו קוראים לתוכנית "לעזאזל הוליווד". הבמאי ז'ון פוס יביא את חבילת הסרטים, וגם יציג את סרטו "התייר", על מסעו כצלם מקצועי בעולם השלישי. הסרט מספר באמת על היחסים בין פוס לאשתו, ותשוקתם להביא ילד לעולם.

המצלמה המיסנית אל היוצר. אגב, בעניין זה, רוברט רודריגז, שהצליח לפני שנה עם "מריאצ'י" והביא השנה לקאן את "דספרדו", טען בפסטיבל, כי די לו בעשרת אלפים דולר, כדי לעשות סרט. את העריכה והסאונד הוא עושה באמצעות ציוד מחשב ווידיאו ביתי, ואת הצילום – במצלמה נישאת ביד, ליד הבית. השחקנים הם, כמובן, חבריו ובני משפחתו. אולי זה נכון, ואולי קל לומר זאת אחרי שמקבלים כמה מיליונים מחברת הפקה גדולה, גם אם התוצאה על המסך מאכזבת. הדוקומנטריסטים העצמאיים, שבאים עכשיו, הם באמת עצמאים ובאמת עובדים בלי כסף. שווה צפייה.

■ שירית שמגר

יריד הדירות הארצי
במרכז הבניה הישראלי ברמת אביב
5-10 ביוני '95
ביריד: אלפי דירות במאות אתרי בניה
משכנתאות ולשכות ייעוץ.
הכניסה חופשית
שעות הביקור: ימים ב'-ה': 17:00-22:00
יום ו': 9:30-13:00. מוצ"ש: מצאת השבת עד 23:00
חנייה: במגרשי החנייה של אוניברסיטת תל-אביב
מרכז הבניה הישראלי
מיסודו של משרד הבינוי והשיכון
רח' ח. לבנון 40, רמת אביב, תל-אביב
בחסות משרד הבינוי והשיכון. הקרן לפיתוח ועידוד ענף הבניה והתאחדות הקבלנים והבונים בישראל

מ־כ־ר־ז־י־ם

משרד הביטחון
מינהל הרכשה והייצור

הודעה על מכרזים פומביים

1. להלן רשימת המכרזים הפומביים, תכולת המכרזים ומועד אחרון להגשת הצעות מחיר:

מס' מכרז	שם המחלק הנוגע	טלפון	תיאור העסקה	מועד אחרון להגשת הצעת מחיר (תאריך ושעה)	מסמכי המכרז ניתן לקבל
063-52199-01	בינוי חשמל	03-6976133	צבעים ומדללים	03.07.95 עד שעה 08:30	מ־11.06.95 עד 02.07.95
688-52656-01	מיכון ואחזקה	03-6975145	גופי חימום למיחם	27.06.95 עד שעה 08:30	מ־11.06.95 עד 25.06.95
118-51045-01	טכסטיל	03-6975587	גופיות קיץ	22.06.95 עד שעה 08:30	מ־11.06.95 עד 21.06.95
016-58095-01	בשר ודגים	08-221311	דג ממולא	03.07.95 עד שעה 08:30	מ־08.06.95 עד 02.07.95
016-58061-01	מוצרי מכולת	08-225952	קורנפלקס	10.07.95 עד שעה 08:30	מ־08.06.95 עד 09.07.95
016-58004-01	אפיה וחלב	08-221611	סוכר	26.06.95 עד שעה 08:30	מ־08.06.95 עד 25.06.95
118-51508-01	עור והנעלה	03-6977475	נעלי בטיחות 3/4	26.06.95 עד שעה 08:30	מ־08.06.95 עד 25.06.95
019-51169-01	חגור וכיסויים	03-6977170	כפפות כותנה (סריג)	25.06.95 עד שעה 08:30	מ־08.06.95 עד 22.06.95
188-51873-01	מיכון ואחזקה	03-6977306	טוסטר אובן	18.07.95 עד שעה 08:30	מ־11.06.95 עד 29.06.95
428-50123-01	מיחלק קשר 3	03-6975131	מוביל סלסמי	22.06.95 עד שעה 08:30	מ־11.06.95 עד 21.06.95

2. תנאי המכרז:
א. רשאים לקבל את טופסי המכרז רק ספקים מוכרים ע"י משהב"ט העונים על התנאים המוקדמים להשתתפות במכרז.
ב. המקום לקבלת מסמכי המכרז, והגשת הצעות למכרז וכן פרטים נוספים בהקשר למכרז, ניתן לקבל במחלק הנוגע כפי שצוין לעיל.

משרד הבינוי והשיכון
אגף נכסים ודיור

מכרז מס' 10123/95

הודעה על מכרז "מחיר למשתכן" ברמת אלון בחיפה ל־64 יח"ד

משרד הבינוי והשיכון מזמין בזה חברות בנייה להשתתף במכרז "מחיר למשתכן" (להלן: "המכרז") לצורך מתן המלצה להקצאת קרקע לבניית 64 יחידות דיור ועבודות פיתוח בשכונת רמת אלון בחיפה לשם מכירתם ישירות ע"י המציע למשתכנים:

שטח המגרשים במ"ר	שטח מירבי לבנייה במ"ר	סוג בנייה	מס' יח' דיור	הוצאות פיתוח בש"ח
5,135	4,570	רוויה	64	1,076,736

בהמשך לפרסום משרד הבינוי והשיכון מיום 11.7.94 בנושא "הודעה בדבר מכרזים", רשאים להגיש הצעות קבלנים או יזמים שסיווגם בפנקס הקבלנים בענף 100 וההיקף המאושר שלהם בהתאם לאישור אגף תכנון והנדסה שבמשרד הבינוי והשיכון הינם כלהלן:

היקף מאושר להשתתפות במכרזים (ממוצע יח"ד מחושב) (לקבלנים/יזמים)	רישום בפנקס הקבלנים (לקבלנים)
לפחות 75 יח"ד	ג"4

"ממוצע יח"ד מחושב" ייקבע על־פי סה"כ יח"ד למגורים ושטחי בנייה אחרים שבנייתם הסתיימה לאחר 1.6.91.
על הקבלן/היזם להוכיח בנייה שהסתיימה לאחר 1.6.91 בין היתר עפ"י המסמכים הבאים:
היתר בנייה וטופס 4 על שם מגיש ההצעה.
חוזה בנייה בין מגיש ההצעה לאחר, המוכיח שהבנייה בוצעה על־ידו בצירוף היתר בנייה וטופס 4 על שם האחר.
חוזה בנייה בין מגיש ההצעה לבין משרד הבינוי והשיכון.
המסמכים המוכיחים בנייה, כמפורט לעיל, יוגשו בצורה מסודרת עפ"י הפירוט הנדרש ויאושרו בתצהיר עו"ד, הכל כמפורט במסמכי המכרז.
את תיק המסמכים ניתן לקבל החל מ־13.6.95 במשרד הבינוי והשיכון – אגף נכסים ודיור – קריית הממשלה, שיח' ג'ארח, בנין א' חדר 283 בימים א'־ה' בין השעות 09.00 עד 13.00 תמורת תשלום בסך 700 ש"ח. שובר תשלום ניתן לקבל בבנק הדואר בלבד ולשלמו לפקודת משרד הבינוי והשיכון, חשבון מס' 4־05036־0.
המועד להגשת ההצעות למכרז הינו: 9.7.95 לא יאוחר משעה 13.00, הצעה אשר לא תמצא בתיבת ההצעות במועד זה מסיבה כלשהיא, לא תשתתף במכרז.
מפגש חברות בנייה יערך ביום ב', 26.6.95 בשעה 10.00 במשרד הבינוי והשיכון, מחוז חיפה והעמקים, רח' העצמאות 21, חיפה.
משרד הבינוי והשיכון שומר לעצמו את הזכות לקבל כל הצעה שהיא או לדחות את כל ההצעות.
הערות:
א. הזוכה ישלם הוצאות בגין עבודות פיתוח לראש שטח למשרד הבינוי והשיכון, הכל כמפורט במכרז.
ב. הזוכה ידרש לבצע עבודות פיתוח כללי במתחם.
ג. הזוכה יידרש להמציא בנוסף לערבות לקיום ההצעה 3 ערבויות למשרד הבינוי והשיכון כדלקמן:
ערבות להבטחת קיום התשלומים למשרד בגין עבודות הפיתוח הכללי.
ערבות להבטחת ביצוע עבודות הבנייה ועבודות הפיתוח הכללי ולקיום הליכי המכירה.
ערבות להבטחת תיקון נזקים.
הזוכה במכרז, יהיה זכאי לקבלת תמריצים לזרוז בנייה בתנאים המפורטים בתנאי המכרז.
פרסום זה הינו לידיעה כללית בלבד ואין בו כדי לחייב את משרד הבינוי והשיכון בכל צורה שהיא.
התנאים המחייבים הם אלה אשר יופיעו בחוברת המכרז על כל נספחיו.

משרד הבטחון
ההוצאה לאור

מכרז מס' הל/39/95

מבצע למכירת ספרים לאנשי צבא הקבע בתלושי שי

ההוצאה לאור של משרד הבטחון מציעה לרשתות של חנויות ספרים להשתתף במבצע מכירת ספרים לאנשי צבא הקבע בתלושי שי.
את מסמכי המכרז ניתן לקבל במשרדנו, רח' דוד אלעזר 27, הקריה תל־אביב, אצל ע' לתפק"מ החל מ־11.6.95 בימים א'־ה' בין 8.00־13.00.
את ההצעות יש להגיש במעטפה סגורה בציון מספר המכרז ולהכניסה לתיבת המכרזים במשרדנו עד 25.6.95 שעה 10.00.
המשרד אינו מתחייב לקבל את ההצעה הגבוהה ביותר או כל הצעה שהיא.

בנק ישראל
יחידת נכסים ובינוי

מכרז מס' 18/95

מכירת מכוניות

בנק ישראל מציע למכירה מכוניות פרטיות כלהלן:
1. מיצובישי גאלנט GLS, שנת ייצור 1990, 1800 סמ"ק.
2. מיצובישי גאלנט GLS, שנת ייצור 1991, 1800 סמ"ק בתוספת גג נפתח וחישוקי מגנזיום.
3. פיג'ו SR 405, שנת ייצור 1992, 1900 סמ"ק.
ניתן לראות את המכוניות בבנק ישראל, קרית בן־גוריון, ירושלים, בתאום עם מר אריה כהן, טל: 6552808־02, 6552872.
להגשת הצעות יש לפנות אל: בנק ישראל, יחידת נכסים ובינוי, אגף דרום (חדר 70), קרית בן־גוריון, ירושלים, טלפון 6552705/775־02.
מועד אחרון לקבלת הצעות: 29.6.95 שעה 14.00.
הבנק אינו מתחייב לקבל הצעה כלשהי.

משרד הבטחון
היח' הארצית למכירות

מכירת טובין

מכירת טנ.סי המכרז תחל ביום שני 12/06/95 ביח' המכירות, רח' האלוף א. מנדלר 12/א הקריה תל אביב. שעות הקבלה: בימים א'־ה' בשעות 08.30־12.30, ובימים א', ג', ד' גם בשעות 13.30־15.00. לקבלת פרטים, ניתן לפנות לטלפון: 5150־697־03

מכרז מספר: 120/95/07
מנועי ALLISON 250 C20 R2, 12 יח'. המנועים ימכרו ללא מכלי האחסון.
יום סיור: 15 ביוני 95, בשעות 08.00־11.30. במחסנגר בצריפין.
הגשת ההצעות עד 03/07/95 שעה 10.00.

מכרז מספר: 121/95/06
צב"מ שונה הכולל: מחרטות, משחזת העתקה, דמפות לגשר, מערבל גזים, במת הרמה מדחס חשמלי, מדחס נגרר, מכבש הידראולי/ אקסצנטרי, מגבה הידראולי, רתכת, שנאי ריתוך, גנרטור ריתוך, מקדחת עמוד, מד מומנט, מד קושי, מיקרוסקופ, מכונת השחזה/הוצאת מכרזים/הורדת גרדים/חיתוך ניקוד וחידוק, שואב אבק, רובוט ושולחן הזנה, מסילות לפנטוגרף, מטען מצברים, מלחציים לכרסומת.
יום סיור: 20 ביוני 95, בשעה 10.00, נא לדייק.
יש להרשם עד יום לפני הסיור.
הגשת ההצעות עד 26/06/95 שעה 10.00.

מכרז מספר: 122/05/06
רכב שונה הכולל: פיז'ו 504/205, רנו 5, מרצדס, ציטרואן, טרנזיט, סוברו, ג'י.מ.סי, משאית מנוף ג'י.מ.סי., משאית ג'י.מ.סי., ג.ג., גרור משא, עוקבי מים, חלקם לפרוק ובקבוצה.
ניתן לרכוש טפסי מכרז ביום הסיור הנערך במחנה כורדני.
יום סיור: 15 ביוני 95, בשעה 10.00 נא לדייק.
יש להרשם עד יום לפני הסיור.
הגשת ההצעות עד 19/06/95 שעה 10.00.

מכרז מספר: 123/95/06
חלפים לכלי רכב מסוג פורד/פיז'ו/דודג'/ג'יפ/ריקשה/וספה ועוד.
יום סיור: 21 ביוני 95, בשעה 10.00.
הגשת ההצעות עד 26/06/95 שעה 10.00

מכרז מספר: 124/95/06
ציוד תעופתי+חלפים, יחי קשר פנים+ציוד אלקטרוני, קמקומים חשמליים, רשמי־קול, מיכלי חמצן נוזלי ובלוני אויר, כלי עבודה+אביזרים שונים, ציוד מחשבים, מכשירי בדיקה, ציוד ומכונות צילום, מסכות חמצן לטייסים, מכשירי קשר, מזגן למטוס.
יום סיור: 15 ביוני 95, בשעות 08.00־11.30 בצריפין.
הגשת ההצעות עד 19/06/95 שעה 10.00.

מכרז מספר: 125/95/06
גוף ספינה מאלומיניום במשקל כ־20 טון, חיתוך הגוף יתבצע במקום האחסון, כמפורט בטפסי המכרז.
יום סיור: 15 ליוני 95, יש להרשם עד יום לפני הסיור.
הגשת ההצעות עד 19/06/95 שעה 10.00.

משרד הביטחון
מינהל ההכשרה והייצור

המכרז 57360־016־02

לאספקת לחם וחלות לצפון

שהיה אמור להפתח ב־14.6.95, מבוטל.

משרד הביטחון
אגף הבינוי
תחשיבים והתקשרויות

מכרז מס' 560/6440/500

תכנון וביצוע מבנים יבילים קלים למשרדים במידות 12.00 * 3.60 מ'

1. מוזמנות בזה הצעות מקבלנים לתכנון, ייצור, הובלה והצבת 17 יבילים קלים למשרדים במידות 12.00 * 3.60 מ'.
2. רשאים להגיש הצעותיהם למכרז קבלנים רשומים על פי חוק רישום קבלנים לעבודות הנדסה בנאיות אשר נכללים ברשימת הקבלנים המוכרים לעבודות ממשלתיות בענף 100 בסיווג א' 2 ומעלה ו/או ספקים אשר נכללים ברשימת הספקים המוכרים לייצור המבנים (מכולות) במינהל ההרכשה והייצור במשהב"ט (מנה"ר) בהיקף שמעל 1.0 מיליון ש"ח, אשר הינם ספקים מוכרים במשהב"ט (בעלי מספר ספק).
3. על הקבלן/הספק להוכיח באמצעות מסמכים שיצורפו להצעתו ניסיון קודם ביצור מבנים דומים. צרוף המסמכים הנ"ל מהווה תנאי הכרחי להשתתפות במכרז.
4. ניתן לעיין במסמכי המכרז ללא תשלום, במשרדנו שבמחוז בינוי דרום רח' מרשק 5 רחובות, בימים א'־ה בשעות העבודה המקובלות (טל: 442921־08) לפנות אל מר שמעון דוידוף.
5. קבלנים ו/או ספקים העונים לקריטריונים כמפורט לעיל, אשר לאחר עיון במסמכי המכרז, יביעו רצונם להשתתף במכרז יוכלו לקבל את חומר המכרז במשרדי המחוז, לא יאוחר מ־15.6.95 תמורת תשלום בסך 250 ש"ח (שלא יוחזר). שובר תשלום ימסר לקבלן/ספק במשרדי המחוז ברחובות.
6. סיור קבלנים יערך ב־15.6.95 שעה 9.00 מקום מפגש: במחוז בינוי דרום רחובות. מפקח: מר פרנקל
7. תקופת ביצוע העבודה 6 (שישה) חודשים מיום מתן צו התחלת עבודה. תקופה זו כוללת את פרק הזמן לאישור התכנון ע"י הקבלן.
8. את ההצעות למכרז יש להכניס לתיבת המכרזים שבאגף הבינוי בחדר מס' 101 בקריה רח' קפלן 24 תל אביב לא יאוחר מיום ה' 29.6.95 עד השעה 09.00.

משרד התחבורה
המפקח על התעבורה
המשרד הראשי
ירושלים

מכרז להפעלת קוי שרות בין ישראל לירדן

משרד התחבורה מבקש לקבל הצעות להפעלת קוי שרות באוטובוסים בין ישראל לירדן כמפורט להלן:
קו תל אביב – רבת עמון
קו חיפה – רבת עמון
קו חיפה – אירביד
קו אילת – עקבה
תנאי ומפרט להפעלת קווי השרות ניתן לקבל במשרד המפקח הארצי על התעבורה בנין כלל, רח' יפו 97, ירושלים.
רשאי להשתתף במכרז תאגיד רשום בישראל אשר בבעלותו ורשומים על שמו לפחות 15 אוטובוסים.
המועד האחרון להגשת ההצעות 15.7.95.
הערה: הפעלת קווי השרות תתבצע לאחר חתימת הסכם התחבורה בין ישראל לירדן ובאישור הרשויות המוסמכות בשתי המדינות.

משרד הבינוי והשיכון
מינהל לתכנון והנדסה

מכרז מס' 600/95

1. מוזמנות בזה הצעות מקבלנים מוכרים לעבודות ממשלתיות בענף 100 * בניה בסיווג ג4 ומעלה

לביצוע בנית 18 כתות בי"ס + 3 כיתות חטיבה צעירה, כולל אולם ספורט ועבודות פיתוח

במחוז: ראשי ישוב: מרויעין מירומי (D)
2. את חומר המכרז ניתן לקבל, בשעות העבודה המקובלות, במשרדי המזמין משהב"ש, מינהל תכנון והנדסה חדר 206, החל מ־11.6.95 בשעה 12.00, תמורת תשלום סך של 2,400 ש"ח (שלא יוחזרו) לזכות משרד הבינוי והשיכון חשבון בבנק הדואר מס' 4־05036־0 עבור מכרז 600/95.
3. סיור קבלנים ייערך ביום 19/06/95 בשעה 10:00. נקודת המפגש: ממשרדי פיקוח משהב"ש במודיעין.
4. תקופת ביצוע העבודה: 11.5 חודשים מיום מתן צו התחלת העבודה.
5. את ההצעות יש להכניס לתיבת המכרזים במינהל תכנון והנדסה הקריה החדשה, י־ם, בניין ג' קומה ב' חדר 206 עד השעה 12:00 ביום 09/07/95.
6. על המציע לצרף להצעתו ערבות בנקאית בנוסח המפורט במסמכי המכרז בלבד בגובה של 10% מהמחיר הכולל של הצעתו.
7. תוקף הערבות יהיה 90 יום מתאריך הגשת ההצעה. הערבות תוחזר לקבלן שלא זכה במכרז לא יאוחר מ־60 יום מיום הגשת הצעתו.
8. קבלן שלא יעמוד בתנאים המפורטים לעיל, הצעתו תיפסל ולא תובא לדיון בוועדת מכרזים.
9. אין המשרד מתחייב לקבל את ההצעה הזולה ביותר או כל הצעה שהיא.

מ־כ־ר־ז־י־ם

משרד הבינוי והשיכון
אגף נכסים ודיור

הודעה על מכרז הרשמה והגרלה

מכרז מספר 10129/95

קרית שמונה – שכונת הורדים 308 יחידות דיור

משרד הבינוי והשיכון מזמין בזה חברות בנייה להשתתף במכרז הרשמה והגרלה (להלן: "המכרז") לצורך מתן המלצה להקצאת קרקע והשלמת פיתוח לבניית 308 יחידות דיור ב־7 מתחמי משנה בשכונת הורדים בקרית שמונה לשם מכירתן ישירות ע"י המציע למשתכנים כלהלן:

מתחם	מס' דירות מירבי לבנייה
1	84
2	60
3	14
4	34
5	64
6	32
7	20

בהמשך לפרסום משרד הבינוי מיום 11.7.94 בנושא "הודעה בדבר מכרזים", רשאים להגיש הצעה קבלנים או יזמים לפי הגדרתם להלן ובתנאים הבאים:
1. א) תאגיד או יחיד הרשום בפנקס הקבלנים בענף ראשי בנייה (100) לפי חוק רישום קבלנים לעבודות הנדסה בנאיות תשכ"ה־1969. (להלן: "הקבלן").
ב) תאגיד או יחיד שאינו קבלן רשום בפנקס הקבלנים, היוזם בניית מבנים למכירה או להשכרה באמצעות קבלנים רשומים כדין. (להלן: "היזם").
2. קבלנים שסיווגם בפנקס הקבלנים בענף ראשי בנייה (100) וההיקף המאושר להם ע"י אגף תכנון והנדסה במשרד הבינוי והשיכון להשתתפות במכרזים (ממוצע יח"ד מחושב) או יזמים שההיקף המאושר להם ע"י מינהל תכנון והנדסה במשרד הבינוי והשיכון (ממוצע יח"ד מחושב) הם כלהלן:

מתחם	היקף מאושר להשתתפות במכרזים (ממוצע יח"ד מחושב) (קבלנים/יזמים)	רישום בפנקס הקבלנים (קבלנים)
1	לפחות 100 יח"ד	ג 4
2,5	לפחות 75 יח"ד	ג 4
4,6	לפחות 50 יח"ד	ג 3
3,7	לפחות 25 יח"ד	ג 2

"ממוצע יח"ד מחושב" ייקבע על־פי סה"כ יח"ד למגורים ושטחי בנייה אחרים שבנייתם הסתיימו לאחר 1.6.91.
3. על הקבלן/היזם להוכיח בנייה שהסתיימה לאחר 1.6.91 וכן היתר ע"פ המסמכים הבאים:
היתר בנייה וטופס 4 על־שם מגיש ההצעה.
חוזה בנייה בין מגיש ההצעה לאחר, המוכיח שהבנייה בוצעה על ידו בצרוף היתר בנייה וטופס 4 על שם מגיש ההצעה.
חוזה בנייה בין מגיש ההצעה לבין משרד הבינוי והשיכון.
המסמכים המוכיחים בנייה, כמפורט לעיל, יוגשו בצורה מסודרת עפ"י הפירוט הנדרש ויאושרו בתצהיר עו"ד לפי הנוסח הרצ"ב והמסומן באות "ע".
את תיק המסמכים ניתן לקבל החל מ־11.6.95 במשרד הבינוי והשיכון – אגף נכסים ודיור – קרית הממשלה שיח ג'ארח בנין א' חדר 283 בימים א'־ה' בין השעות 9.00 עד 13.00 תמורת תשלום בסך 700 ש"ח. שובר תשלום ניתן לקבל בבנק הדואר בלבד ולשלמו לפקודת משרד הבינוי והשיכון, חשבון מס' 4־05036־0.
המועד להגשת ההצעות הינו: 16.7.95 לא יאוחר משעה 13.00. הצעה אשר לא תימצא בתיבת ההצעות במועד זה מסיבה כלשהיא לא תשתתף במכרז.
מפגש חברות בניה יערך ב־6.7.95 בשעה 12.00 מקום מפגש: ליד הרשות המקומית קרית שמונה.
משרד הבינוי והשיכון שומר לעצמו את הזכות לקבל כל הצעה שהיא או לדחות את כל ההצעות.
הערות:
1. הזוכה ישלם הוצאות בגין פתוח כללי למשרד הבינוי והשיכון, הכל כמפורט בתנאי המכרז.
2. הזוכה יידרש לבצע השלמת עבודות פיתוח כללי במתחם.
3. הזוכה ידרש להמציא בנוסף לערבות לקיום ההצעה 3 ערבויות למשרד הבינוי והשיכון כדלקמן:
א. ערבות לקיום התשלומים למשרד בגין פיתוח הכללי.
ב. ערבות להבטחת ביצוע עבודות הבנייה והשלמת הפיתוח.
ג. ערבות להבטחת תיקון נזקים.
4. הזוכה במכרז יהיה זכאי לקבלת תמריצים לזרוז בנייה בתנאים המפורטים בתנאי המכרז.
5. הזוכה יפרסם הדירות במשך חודשיים לזכאי משרד הבינוי והשיכון בלבד.
פרסום זה הינו לידיעה כללית בלבד ואין באמור בו כדי לחייב את משרד הבינוי והשיכון בכל צורה שהיא. התנאים המחייבים הם אלה אשר יופיעו בחוברת המכרז על כל נספחיו.

עמידר החברה הלאומית לשיכון בישראל בע"מ

מכרזים פומביים לעבודות שיפוצים חיצוניים בחולון ולוד

חברת עמידר מבקשת הצעות לביצוע עבודות כנ"ל כמפורט מטה:

מס' המכרז	המקום	הכתובת	היקף העבודה המשוער עפ"י מחירוני החברה	ערבות בנקאית לקיום תנאי המכרז	תקופת הביצוע
531-1072-02	חולון	רח' זרובבל 5־3, רח' ארבע ארצות 32, 33־31	286,000 ש"ח	17,000 ש"ח	3 חודשים
531-1074-02	לוד	רח' איינשטיין 18, רח' הצייר ראובן 14	390,000 ש"ח	23,000 ש"ח	4 חודשים

רשאים להשתתף במכרזים הנ"ל קבלנים אשר יציגו רישומם ברשם הקבלנים לעבודות בנייה קבוצה ג' 1 ומעלה ו/או לעבודות שיפוצים והרחבת מבנים קבוצה א' 1 ומעלה.
סיור מאורגן כאתר יתקיים ע"י המהנדס ראובן יהב כמפורט מטה:
חולון – יום ג' 20/6/95 בשעה 9.00 בבוקר, הפגישה ברחוב מסילת עולים ליד משרד שיקום שכונות בג'סי כהן חולון.
לוד – יום ג' 20/6/95 בשעה 12.00 בצהריים, הפגישה במשרדי עמידר סניף לוד, רח' גולומב פינת טרומפלדור, רמלה.
תנאי להשתתפות במכרז הוא רכישת מסמכי המכרז תמורת סכום של 150 ש"ח (למכרז בחולון) ו־200 ש"ח (למכרז בלוד), שישולם במזומן (ולא בשיק) באמצעות שובר תשלום אותו ניתן לקבל אצל גב' הרמונה גרוס, בית עמידר, שד' שאול המלך 39 תל־אביב טלפון: 6931595־03, בין השעות 08:30־14:00. סכום זה לא יוחזר מכל סיבה שהיא.
מכירת החומר תחל מיום ב' 12/6/95.
את ההצעות עם כל מסמכי המכרז יש להגיש בהתאם להנחיות שבמסמכי המכרז, לבית עמידר, שד' שאול המלך 39 תל־אביב, בסמוך לחדר 610, עד ליום ב', 29/6/95, בשעה 15:30.
החברה שומרת לעצמה הזכות לבטל המכרז ולא להפעילו מכל סיבה שהיא.
חברת עמידר אינה מתחייבת לקבל את ההצעה הזולה ביותר או הצעה כלשהי.
החברה רשאית לשקול שיקולים נוספים פרט למחיר, לרבות ניסיון קודם בעבודות נשוא המכרז, המלצות, יכולת כספית מוכחת ומשאבי הקבלן.
אין באמור כדי למצות את תנאי המכרז ואלו מפורטים במסמכי המכרז.

משרד הבינוי והשיכון
אגף נכסים ודיור

הודעה על מכרז הרשמה והגרלה

מכרז מס' 10116/1995

נצרת עלית

משרד הבינוי והשיכון מזמין בזה חברות בנייה להשתתף במכרז הרשמה והגרלה (להלן "המכרז") לצורך מתן המלצה להקצאת קרקע להשלמת פיתוח ולבנית 164 יחידות דיור ב־2 מתחמי משנה באתר הר יונה ב בנצרת עלית לשם מכירתן ישירות ע"י המציע למשתכנים כפי המפורט מטה:
בהמשך לפרסום משרד הבינוי והשיכון החל מיום 11.7.94 בנושא "הודעה בדבר מכרזים", רשאים להגיש הצעה קבלנים או יזמים לפי הגדרתם בתנאים הבאים:
1. א. תאגיד או יחיד הרשום בפנקס הקבלנים בענף ראשי בנייה (100) לפי חוק רישום קבלנים לעבודות הנדסה בנאיות תשכ"ט 1969 (להלן "הקבלן").
ב. תאגיד או יחיד שאינו קבלן רשום בפנקס הקבלנים, היוזם בניית מבנים למכירה או להשכרה באמצעות קבלנים רשומים כדין (להלן: "היזם").
2. קבלנים/יזמים שסיווגם בפנקס הקבלנים בענף הבנייה (100) וההיקף המאושר להם להשתתפות במכרזים בהתאם לאישור מנהל תכנון והנדסה ("ממוצע יח"ד מחושב") הינם כדלהלן:

מספר מתחם	היקף מאושר להשתתפות במכרזים "ממוצע יח"ד מחושב" (קבלנים/יזמים)	סיווג בפנקס הקבלנים (לקבלנים)	יח"ד
3925	לפחות 75 יח"ד	ג־4	56
3928	בלתי מוגבל	ג־5	108

3. "ממוצע יח"ד מחושב" ייקבע על־פי סה"כ יח"ד למגורים ושטחי בנייה אחרים שבנייתם הסתיימה לאחר 1.6.91.
4. על הקבלן, היזם להוכיח בנייה שהסתיימה לאחר 1.6.91 בין היתר ע"פ המסמכים הבאים:
– היתר בנייה וטופס 4 על שם מגיש ההצעה.
– חוזה בנייה בין מגיש ההצעה לאחר, המוכיח שהבנייה בוצעה על־ידו, בצירוף היתר בנייה וטופס 4 על שם אחר.
– חוזה בנייה בין מגיש ההצעה לבין משרד הבינוי והשיכון.
– המסמכים המוכיחים בנייה כמפורט לעיל, יוגשו בצורה מסודרת ע"פ הפירוט הנדרש ויאושרו בתצהיר עו"ד – הכול כמפורט במסמכי המכרז.
את תיק המסמכים ניתן לקבל במשרד הבינוי והשיכון – אגף נכסים ודיור – קריית הממשלה שייח ג'רח בניין א חדר 283 החל מ־13/06/1995 בימים א־ה בין השעות 9:00 עד 13:00 תמורת תשלום בסך 700 ש"ח. שובר תשלום ניתן לקבל בבנק הדואר בלבד ולשלמו לפקודת משרד הבינוי והשיכון, חשבון מס 4־05036־0.
המועד להגשת ההצעות להרשמה והגרלה הינה: 16/07/1995 לא יאוחר משעה 13:00. הצעה אשר לא תימצא בתיבת ההצעות במועד זה מסיבה כלשהי, לא תשתתף בהרשמה.
מפגש חברות בנייה ייערך ב־27/06/1995 בשעה 10:00 במשב"ש מ. הגליל נצרת עלית רח' הרמון 1.
משרד הבינוי והשיכון שומר לעצמו את הזכות לקבל כל הצעה שהיא או לדחות את כל ההצעות.
הערות:
1. הזוכה ישלם הוצאות בגין פיתוח כללי למשרד הבינוי והשיכון, הכול כמפורט בתנאי המכרז.
2. הזוכה יידרש לבצע על חשבונו השלמת עבודות פיתוח כללי במתחם ובסביבתו הקרובה.
3. הזוכה יידרש להמציא בנוסף לערבות קיום ההצעה 3 ערבויות למשרד הבינוי והשיכון כדלקמן:
א. ערבות לקיום התשלומים בגין הפיתוח הכללי.
ב. ערבות ביצוע להבטחת עבודות בנייה והשלמת פיתוח במתחם/ים.
ג. ערבות להבטחת תיקון נזקים.
4. הזוכה במכרז יהיה זכאי לקבלת תמריצים לזירוז בנייה בתנאים המפורטים בתנאי המכרז.
פרסום זה הינו לידיעה כללית בלבד ואין באמור בו כדי לחייב את משרד הבינוי והשיכון בכל צורה שהיא.
התנאים המחייבים הם אלה אשר יופיעו בחוברת המכרז על כל נספחיו.

עמידר החברה הלאומית לשיכון בישראל בע"מ

קבלת הצעות לשירותי שמירה ואבטחה

מכרז מס' 5921475

לביצוע שירותי אבטחה, שמירה ופיקוח על נכסים שבניהול מב' עמידר והיינו: שמירה ואבטחת משרדים, שמירה ופיקוח על אתרי דיור זמניים, שמירה ופיקוח על דירות פנויות, משרדים מוגנים וניידים, סיורי פיקוח וכיו"ב לתקופה של שנה עם אפשרות הארכה לעוד שנתיים, לפי קביעת חברת עמידר.
המכרז הוא על קבלת שרות במחוזות מרכז, וירושלים (יש"ע בלבד) וכיסובים בדרום הארץ (יישובים הסמוכים להבל עזה בתחום הקו הירוק).
ניתן להציע אספקת השרות למחוז אחד או לשני מחוזות.
תנאי הסף להשתתפות במכרז:
השתתפות במכרז מחייבת עמידה בתנאי הסף וצרוף אישורים להצעה, כמפורט להלן:
1) מתן שירותי שמירה ואבטחה במשך 5 שנים לפחות וקיום מאגר כח אדם לנתן שירותי שמירה/אבטחה בהיקפים משתנים ובהתראה קצרה. (לצרף אישור עורך־דין ו/או רואה חשבון).
2) קיום מוקד אלחוטי לאוטקות הפועל 24 שעות ביממה, שבעה ימים בשבוע, כולל שבתות וחגים, ורישיון בר תוקף להפעלת המוקד לפי דרישות משטרת ישראל וכל דין. יש לצרף העתק הרשיון.
3) צירוף ערבות בנקאית ע"ס 70,000 ש"ח לכל מחוז.
4) אישור רואה חשבון או פקיד השומה על ניהול ספרים כחוק.
5) אישור מטעם שלטונות מע"מ לפיו המציע רשום אצל שלטונות מס ערך מוסף ומדווח להם כדין לפי חוק עסקאות גופים צבוריים (אכיפת ניהול חשבונות תשל"ו, 1976).
6) אישור רואה חשבון על היקף התקבולים לשנים 1993 ו־1994 בסכום לפחות של 2,000,000 ש"ח לכל שנה ללא מע"מ.
7) רשיון תקף של משרד המשטרה למתן שרותי שמירה.
8) אישור משרד הפנים למפעל ראוי ובו כ־100 כלי נשק.
9) אישור עורך דין על זהות הבעלים וכן מורשי החתימה של החברה/התאגיד.
10) פירוט מקבלות העבודה בהם ביצע שרותי שמירה ואבטחה בהיקף דומה למוגש בהצעתו בשנתיים שקדמו להגשת הצעתו.
11) התחייבות המציע לקיים משרד שיפעל 24 שעות ביממה בו נמצא משרד מחוז עמידר עבורו מוגשת הצעת המחיר.
המשרד ישמש, בין היתר, להצבת שומרים ומאבטחים, כולל פיקוח לילי. תנאי זה יחול לגבי כל מחוז בנפרד.
הצעות ניתן להגיש אך ורק ע"ג הטופס המתאים במסמכי המכרז אותם ניתן לרכוש תמורת 750 ש"ח, סכום זה לא יוחזר לקונה בין אם יזכה ובין אם לא יזכה במכרז ובין אם המכרז יבוטל.
התשלום על סך הנ"ל, יבוצע במזומן או בהמחאה בנקאית באמצעות שובר הפקדה בבנק הדואר שניתן לקבלו במשרדנו בתל־אביב, שד' שאול המלך 39, חדר 604 אצל הגב' שרי כהן בימים א'־ה' בין השעות 8.00־13.00.
לאחר התשלום ניתן לקבל את מסמכי המכרז אצל הנ"ל.
לקבלת פרטים ניתן לפנות למר יגאל אנקורי, קצין הביטחון של עמידר, בטלפון 6931713/545־03 כמו כן יינתנו דברי הסבר בפגישה שתתקיים במשרדי עמידר בתל־אביב, שדרות שאול המלך 39 ביום חמישי 15.6.95 שעה 10.00 באולם הישיבות בקומה 7.
מועד אחרון להגשת ההצעה הוא יום חמישי 29.6.95 שעה 15.30.
עמידר שומרת לעצמה הזכות לא לקבל הצעה שאינה ממלאת אחרי התנאים שפורטו לעיל ובמסמכי המכרז.
אין עמידר מתחייבת לקבל את ההצעה הזולה ביותר או הצעה כלשהיא והיא תהא רשאית לשקול שיקולים נוספים פרט למחיר, לרבות נסיון קודם, המלצות וכישורי המציע ומידת התאמתו לצרכים.
אין במודעה זאת כדי לכלול את כל תנאי המכרז והלו מפורטים במסמכי המכרז.

מ־כ־ר־ז־י־ם

משרד הפנים
מחלקת בנא"מ

מכרז 23/95

משרד הפנים מבקש בזה

הצעות לניהול והפעלת מזנון במשרד הראשי, קרית בן־גוריון, רחוב רופין 2, ירושלים.

תקופת ההתקשרות עד 31.12.96 עם זכות ברירה למשרד להאריך התקופה עד שנתיים נוספות.

א. נתונים הנדרשים לגבי המשתתף במכרז
1. המשתתף במכרז יהיה יחיד או תאגיד רשום עפ"י דין. עם טופסי המשרד ימציא המשתתף שהוא תאגיד – תעודת רישום, תזכיר, תקנות, רשימת בעלי מניות ורשימת מנהלים.
2. המשתתף במכרז ינהל ספרי חשבונות כנדרש על פי כל דין, וימציא אישור כדין כי הוא מנהל ספרים כאלו, לרבות אישור על היותו עוסק מורשה מטעם מע"מ. כמו כן, עליו להמציא אישור רו"ח על תשלום שכר מינימום.
3. המשתתף במכרז יהיה בעל נסיון בהפעלה וניהול מזנון מעין זה. פרטים כרבר נסיונו ויכולתו הכלכלית של המשתתף יכללו בהצעתו. על המציע לצרף המלצות ממקומות בהם עבד וכולל מספרי טלפון).
4. אם המשתתף במכרז יהיה תאגיד או מנהליו ובעלי השליטה בו ערבים אישית להתחייבויותיו.
5. על המשתתף במכרז להמציא ערבות בנקאית צמודה למדד המחירים לצרכן על סך 5,000 ש"ח. תוקף הערבות יהיה עד 31.7.95.
6. הזוכה במכרז יאריך את תוקף הערבות הנ"ל עד 31.12.96.
7. כניסת עובדי הקבלן למשרד תותר רק לאחר אישור של קב"ט המשרד.
8. העובדים במזנון חייבים לקבל אישורים המעידים על בריאות תקינה מטעם משרד הבריאות.

ב. שיקולי המשרד
1. המשרד אינו חייב לקבל הצעה כלשהי ויהיה זכאי לבטל את המכרז אם ההצעה הטובה ביותר לא תענה על דרישותיו.
2. המשרד יהיה רשאי להתחשב בנתונים כגון ניסיון, יכולת כלכלית, הכרות עם המשתתף במכרז בפרוייקטים אחרים, חוות דעת של רשויות אחרות, כח האדם הדרוש, ועוד, ואין עליו כל חובה לקבל ההצעה הנמוכה ביותר.
3. לא יתקבלו הצעות שאינן עומדות בתנאי המכרז או שלא צורפו אליהן מלוא המסמכים הנדרשים המפורטים לעיל.

ג. כללי:
1. את טופסי המכרז והמפרטים הטכניים ניתן לרכוש במשרד הפנים, יחידת בנא"מ קרית בן גוריון רח' רופין מס' 2, ירושלים בין התאריכים 8.6.95 - 15.6.95 בין השעות 12.00-08.00.
2. סיור קבלנים יערך ביום רביעי 14.6.95, בשעה 9.00 בבוקר במזנון המשרד הראשי, רחוב רופין 2, קרית בן־גוריון ירושלים. מפגש במקום.
3. את ההצעות יש להגיש עד תאריך 20.6.95 במעטפה סגורה עד לשעה 12.00 בצהריים ולשימה בתיבת המכרזים, ביחידת בנא"מ, קרית בן־גוריון, רחוב רופין 2, ירושלים.
4. מחיר קבלת טפסי המכרז הינו 250 ש"ח שלא יוחזרו בשום מקרה. ויתקבל שיק בלבד לפקודת משרד הפנים).
5. ועדת המזנונים תזמן לפגישה מוקדמת את הקבלנים שקנו את טופסי המכרז לשם הבהרות.
6. הסברים נוספים ניתן לקבל אצל מר יוסף גרינצויג - מנהל בנא"מ, בימים א'-ה' מ-08.00 עד 12.00, בטלפון 02-701421.

משרד הבינוי והשיכון
מנהלת הנגב
המנהלה לקידום נושאי הבדואים בנגב

מכרז מס' 3003/95

1. מוזמנות בזה הצעות מקבלנים מוכרים לעבודות ממשלתיות בענף 200 – כבישים תשתית ופיתוח בסיווג ג1 ק ומעלה

לביצוע עבודות עפר, סלילה וקוי מים בשכונת מרכז

במחוז: נגב ישוב: תל שבע
2. את חומר המכרז ניתן לקבל, בשעות העבודה המקובלות, במשרדי המוזמן מחוז הנגב – מרכז הנגב חדר 29 קומה א' תמורת תשלום סך של 600 ש"ח (שלא יוחזרו) לזכות משרד הבינוי והשיכון חשבון בבנק הדואר מס' 4-05036-0 עבור מכרז 3003/95.
3. סיור קבלנים יערך ביום 14/06/95 בשעה 10.00 נקודת המפגש במחוז הנגב – מרכז הנגב באר שבע.
4. תקופת ביצוע העבודה 3.0 חודשים מיום מתן צו התחלת העבודה.
5. את ההצעות יש להכניס לתיבת המכרזים במנהל תכנון והנדסה הקריה החרשה, י־ם, בנין ג' קומה ב' חדר 206 עד השעה 12.00 ביום 25/06/95.
6. על המציע לצרף להצעתו ערבות בנקאית בנוסח המפורט במסמכי המכרז בלבד בגובה של 10% מהמחיר הכולל של הצעתו.
7. תוקף הערבות יהיה 90 יום מתאריך הגשת ההצעה. הערבות תוחזר לקבלן שלא זכה במכרז לא יאוחר מ־60 יום מיום הגשת הצעתו.
8. קבלן שלא יעמוד בתנאים המפורטים לעיל, הצעתו תיפסל ולא תובא לדיון בוועדת מכרזים.
9. אין המשרד מתחייב לקבל את ההצעה הזולה ביותר או כל הצעה שהיא.

משרד התחבורה
אגף הרכב
ושרותי תחזוקה

מכרז 22/95

"מחקר על הקשר בין בטיחות הרכב וגילו"

א. משרד התחבורה אגף הרכב ושירותי תחזוקה מבקש לקבל הצעות להכנת מחקר על הקשר בין בטיחות הרכב וגילו.
ב. פרטים ומפרט ניתן לקבל במשרד התחבורה, מזכירות אגף הרכב רח' המלאכה 8 תל־אביב. טלפון: 03-5657272 03-5657101.
ג. על המציע לצרף להצעתו:
1. אישור על ניהול ספרים כחוק.
2. אישור עוסק מורשה.
3. אישור על ניכוי מס במקור.
ד. את ההצעות יש לשלוח ב־5 עותקים עד לתאריך 4.7.95 בשעה 12.00 לתיבת המכרזים במשרד התחבורה רח' יפו 97 בנין כלל קומה 12 חדר 1206 ירושלים 91008.
לציין על גבי המעטפה עבור מכרז 22/95 "בטיחות הרכב וגילו".
ה. משרד התחבורה אינו מתחייב לקבל את ההצעה הזולה ביותר או הצעה כלשהיא.

משרד החקלאות
האגף לנכסים בנוי ומשק:
המחלקה למכרזים אספקה ושרותים
רח' ארניה 16 הקריה תל־אביב
טל' 6971733, פקס: 03-6910635

מכרז מס' 78/95

אספקה שוטפת של אביזרי חשמל מיצרנים שונים על פי רשימה מצורפת.

הערות:
1) את טופסי המכרז והמפרט הטכני ניתן לקבל במשרדנו שברחוב ארניא 16 הקריה ת"א, החל מיום ד' ה־14/6/95 שעה 10.00.
2) על המציע לצרף להצעתו המחאה אישית בסכום 150 ש"ח לפקודת משרד החקלאות לתאריך מועד אחרון להגשת ההצעות, לשם כיסוי ההוצאות הקשורות בפרסום מכרז זה (סכום זה לא יוחזר).
3) למשרד תהיה שמורה האופציה להאריך את תקופת ההתקשרות לתקופה נוספת של שנה אחת בכל פעם עד 3 שנים מעבר לתקופת ההתקשרות הבסיסית ובאותם התנאים.
4) הממשלה שומרת לעצמה את הזכות לפצל את הזכיה ליותר מגורם אחר.
5) קבלת פרטים נוספים, ניתן להתקשר לגב' עליזה טמואלוב טל' 03-9683742.
6) תאריך אחרון להגשת הצעות למכרז מס' 78/95 הינו: יום ב' 18/7/95 לא יאוחר משעה 12.00.
7) ערבות ושאר תנאי ההתקשרות ראה במפרט המכרז.

מכרז מס' 81/95.

רכישת 80 עגלות גמולות בנות פרי שרולה, ילידות 1994-95 במשקל ממוצע של בין 120 ל־220 ק"ג, ממקור גנטי משותף עבור חוות נסיונות נוה יער.

הערות:
1) את טופסי המכרז והמפרט הטכני ניתן לקבל במשרדנו שברחוב ארניא 16 הקריה ת"א, החל מיום ד' ה־14/6/95 שעה 10.00.
2) על המציע לצרף להצעתו המחאה אישית בסכום 150 ש"ח לפקודת משרד החקלאות לתאריך מועד אחרון להגשת ההצעות, לשם כיסוי ההוצאות הקשורות בפרסום מכרז זה (סכום זה לא יוחזר).
3) הממשלה שומרת לעצמה את הזכות לפצל את הזכיה ליותר מגורם אחר.
4) קבלת פרטים נוספים, ניתן להתקשר למר אלפנביין מתי טל' 04-9833186.
5) תאריך אחרון להגשת הצעות למכרז מס' 81/95 הינו: יום ג' 27/6/95 לא יאוחר משעה 12.00.
6) ערבות ושאר תנאי ההתקשרות ראה במפרט המכרז.

משרד החקלאות
האגף לנכסים בנוי ומשק/
המחלקה למכרזים אספקה ושרותים
רח' ארניה 16 הקריה תל־אביב
טל' 6971733, פקס: 03-6910635

מכרז מס' 79/95

שיקום תחנות הידרולוגיות באזורי המרכז והדרום

הערות:
1) את טופסי המכרז ניתן לקבל במשרדנו שברחוב ארניא 16 הקריה ת"א, החל מיום ד' ה־14/6/95 שעה 10.00.
2) את הטפסים ניתן לרכוש תמורת 150 ש"ח לשם כיסוי ההוצאות הקשורות בפרסום מכרז זה הסכום הנ"ל לא יוחזר. סכום זה יש לשלם בהמחאה בלבד, מזומנים לא יתקבלו.
3) סיור קבלנים – באזור המרכז – יערך ביום ה' ה־22/6/95 שעה 08.00 – היציאה מרחוב ארניא 16 הקריה ת"א.
באיזור הדרום– יערך ביום ב' ה־26/6/95 שעה 09.30 – היציאה מרחוב יאיר 5 באר שבע.
סיור קבלנים הינו תנאי הכרחי להשתתפות במכרז.
יש לצרף את אישור ההשתתפות בסיור הקבלנים להצעה.
4) על המציע להמציא אישור בר תוקף על היותו רשום בפינקס הקבלנים בסיווג 100, 110, 400 ולהוכיח שביצע עבודות מסוג זה בשלוש השנים האחרונות.
5) הממשלה שומרת לעצמה את הזכות לפצל את הזכיה ליותר מגורם אחד.
6) לקבלת פרטים נוספים יש להתקשר למר בני רוזן או אברהם בן אסייג טל' 03-5618685 ועבור הדרום טל' 07-235669.
7) תאריך אחרון להגשת הצעות למכרז מס' 79/95 הינו: ביום ג' 4/7/95 לא יאוחר משעה 12.00 בצהריים.
8) ערבות ושאר תנאי ההתקשרות ראה במפרט המכרז.

מכרז מס' 80/95

אספקת 100,000 מחטים C/N 5197 16G X 1" B-D לצורך חיסון בעלי חיים עבור המכון הווטרינרי, בית דגן

הערות:
1) את טופסי המכרז והמפרט הטכני ניתן לקבל במשרדנו שברחוב ארניא 16 הקריה ת"א, החל מיום ד' ה־14/6/95 שעה 10.00.
2) על המציע לצרף להצעתו המחאה אישית בסכום 150 ש"ח לפקודת משרד החקלאות לתאריך מועד אחרון להגשת ההצעות, לשם כיסוי ההוצאות הקשורות בפרסום מכרז זה (סכום זה לא יוחזר).
3) קבלת פרטים נוספים, ניתן להתקשר אל מר מאיר ראובן טל' 03-9681694.
4) תאריך אחרון להגשת הצעות למכרז מס' 80/95 הינו: יום ג' 27/6/95 לא יאוחר משעה 12.00.
5) ערבות ושאר תנאי ההתקשרות ראה במפרט המכרז.

עמידר החברה הלאומית לשיכון בישראל בע"מ

AMIDAR

מכרז מספר 03-1075-561

עבודות ביתוח וגינון בבאר שבע

חברת עמידר מבקשת בזאת הצעות לביצוע עבודות כנ"ל בבית ברח' הסנהדרין 629 בבאר־שבע.
היקף העבודה המשוער עפ"י מחירוני החברה הוא כ־117,000 ש"ח (מובהר כי אין זה אומדן כמפורט במסמכי המכרז).
תקופת הביצוע הינה 2 חודשים.
רשאים להשתתף במכרז הנ"ל קבלנים אשר יציגו רישומם ברשם הקבלנים לעבודות בניה, קבוצה ג' 1 ומעלה ו/או לעבודות פיתוח חצרות קבוצה א' 1 ומעלה.
סיור מאורגן באתר יתקיים ע"י המהנדס שי טל ביום ה' 15.6.95, בשעה 10.00 בבוקר. כינוס המשתתפים בסיור יהיה במשרדי עמידר במחוז הדרום, דרך הנשיאים 13, באר־שבע.
תנאי להשתתפות במכרז הוא רכישת מסמכי המכרז תמורת סכום של 75 ש"ח שישולם במזומן (ולא בשיק) באמצעות שובר תשלום אותו ניתן לקבל אצל גב' חרמונה גרוס, בית עמידר, שד' שאול המלך 39 תל־אביב, טלפון 03-6931595 בין השעות 14.00-08.30 או אצל רחל פורים, מחוז הדרום, דרך הנשיאים 13 באר־שבע, בין השעות 12.30-8.00, טל: 07-235690, סכום זה לא יוחזר מכל סיבה שהיא.
מכירת החומר תחל מיום ב' 12/6/95.
ההשתתפות מותנית במתן ערבות בנקאית על סך 7,000 ש"ח לקיום תנאי המכרז.
את ההצעות עם כל מסמכי המכרז יש להגיש בהתאם להנחיות שבמסמכי המכרז, לבית עמידר, שד' שאול המלך 39 תל־אביב, בסמוך לחדר 610, עד ליום ה' 29/6/95 בשעה 15.30.
החברה שומרת לעצמה הזכות לבטל המכרז ולא להפעילו מכל סיבה שהיא.
חברת עמידר אינה מתחייבת לקבל את ההצעה הזולה ביותר או הצעה כלשהי.
החברה רשאית לשקול שיקולים נוספים פרט למחיר, לרבות נסיון קודם בעבודות נשוא המכרז, המלצות, יכולת כספית מוכחת ומשאבי הקבלן.
אין באמור כדי למצות את תנאי המכרז ואלו מפורטים במסמכי המכרז.

בזק החברה הישראלית לתקשורת בע"מ

מוזמנות בזה הצעות לאספקת הטובין והשירותים המפורטים להלן:

מס' מכרז	תיאור העסקה	אופציה	מועד להגשת הצעות	תשלום בגין טופסי המכרז	טלפון לבירורים
09/95/020/0	הקמת מערכת פיתוח ובקרת - אבנט	-	8.8.95 שעה 18:00	1,000 ש"ח	02-395614 615
04/95/027/0	הקמת מרכז בקרת ניהול ותפעול רשתות תקשורת	-	8.8.95 שעה 18:00	1,000 ש"ח	02-395614 615
47/95/621/2	מדפסות SQ-870 מתוצרת EPSON	רכישה נוספת של עד 100% מכמות המכרז	4.7.95 שעה 18:00	100 ש"ח	02-395226 428

1. ניתן לעיין בטופסי המכרז במשרדי מח' ההזמנות ברחוב הצבי 15, ירושלים, בימים א'–ה' ובשעות 12:00–09:00.
2. את מסמכי המכרז ניתן לקבל בכתובת ובשעות המצוינות לעיל.
מסמכי המכרז יימסרו כנגד הצגת קבלה המעידה על ביצוע הפקדה של הסכום הנקוב בטבלה לעיל, בבנק הדואר, בחשבון בזק מס' 5–311757.
התמורה בגין המסמכים לא תוחזר.
3. תנאי סף:
א. עמידה בדרישות כל דין לרבות ניהול ספרים, עוסק מורשה, רישום, רשיונות ותקן.
ב. ערבות לקיום ההצעה בסך המפורט בטופסי המכרז.
4. החברה אינה מתחייבת לקבל את ההצעה הזולה ביותר, או כל הצעה שהיא, או להזמין את כל הכמות ממציע אחד.
5. את ההצעות יש להגיש לתיבת המכרזים הממוקמת ברח' צבי 15 ירושלים.
6. הצעות בפקסימיליה ובמברקים לא תתקבלנה.

לשכת הפרסום הממשלתית

מ־כ־ר־ז־י־ם

אגף המכס ומע"מ

מכרז מס' 12/95

ביצוע עבודות נקיון במכס ת"א/יפו

הנהלת אגף המכס ומע"מ מבקשת הצעות מחיר עבור ביצוע עבודות נקיון במכס ת"א/יפו רח' יפת 42, יפו.
ההצעות צריכות להיות בהתאם למיפרט הטכני אותו ניתן לקבל בשעות העבודה הרגילות במכס ת"א, אצל מר מרקוביץ דוד טל' 03-5120753.
המכרז הינו בתשלום על סך 500 ש"ח, שלא יוחזרו.
יש להראות לקבל שובר תשלום בעת קבלת המכרז.
את שובר התשלום, יש לשלם בדואר ולצרפו למכרז.
מכרז שלא תצורף אליו קבלת שובר התשלום, הצעתו לא תובא בפני ועדת המכרזים.
תקופת ההתקשרות המוצעת היא לשנה, החל מה־1.8.95, עם אופציה להארכה ל־3 שנים נוספות.
מועד אחרון לקבלת הצעות מחיר הוא ביום 20.6.95 בשעה 11.00.
סיור מודרך ייערך במכס ת"א/יפו ביום 11.6.95 שעה 10.00 בבוקר.
אין הנהלת אגף המכס ומע"מ מתחייבת לקבל את ההצעה הזולה ביותר או כל הצעה שהיא.

הנהלת בתי המשפט
תחום אר"ש מחשוב ושכ"ד
ירושלים

מכרז אר"ש 5/95

בקשת הצעות לאספקת נתבים BRIDGE/ROUTER למערכת ההוצאה לפועל

1. הנהלת בתי המשפט מבקשת לקבל הצעות לאספקת נתבים BRIDGE/ROUTER למערכת ההוצאה לפועל.
2. את מסמכי המכרז ניתן לקבל במחלקת אר"ש ומחשוב בהנהלת בתי המשפט, ברחוב יפו 19, ירושלים, טלפון: 02-241-157, בימים א'־ה', בין השעות 8.00-15.00 עד תאריך 18.6.95.
3. את ההצעות יש להגיש ב־4 עותקים לתיבת המכרזים של הנהלת בתי המשפט, ברחוב יפו 19, ירושלים, לא יאוחר מיום שני י"ט בתמוז תשנ"ה 17.7.95 בשעה 12.00.
4. אין הנהלת בתי המשפט מתחייבת לקבל את ההצעה הזולה ביותר או הצעה כל שהיא ואין היא מתחייבת לקבל הצעות בשלמותן.

לשכת הפרסום הממשלתית

הזמנה לקבלת הצעות

מבוקש בזאת ליתן הצעות לרכישת רכב מסוג רנו 19 מודל 94 מס' רישוי 06-484-49.

את הרכב ניתן לראות ביתניון השדה יצחק שדה 2 ת"א.
על המעוניין בקניית הרכב ליתן במשרדו של החתום הצעה בכתב עד 16.6.95 בה יפרט את שמו, מס' תעודת הזהות, מענו, והסכום המוצע על ידו, כשלהצעה יצורף שיק בנקאי לפקודת החתום בשיעור 10% מגובה ההצעה.
החתום אינו אחראי למצב הרכב. הרכב ימכר במצבו כמות שהוא.
הנכרת הבעלות תעשה עי"ה חקונה.
המציעים מוזמנים למכירה פומבית אשר תתקיים במשרדו של החתום ב־20.6.95 שעה 17.00.
החתום אינו מתחייב לקבל ההצעה הגבוהה ביותר או כל הצעה שהיא.
מציע שיחזור בו מהצעתו – חסכום שהפקיד יחולט.
המכר כפוף לאשור כב' ראש הוצל"פ.

שלמה שוטון עו"ד
כונס נכסים
ביאליק 186 רמת־גן
טל: 03-7521244

נבית המשפט המחוזי בתל־אביב – יפו
תיק פרוק 12/95
בענין פרוק החברה: הדר טבריה בע"מ, ח.צ. 52-003624-5
המפרק הזמני: עו"ד יעקב כץ, מרחוב ארלוזורוב 111, תל־אביב, 62098
המבקשת: טומר מתכדסים בע"מ ח.פ. 51-120840-7

הודעה בדבר הגשת בקשה לבית המשפט לפירוק חברה

נמסרת בזה הודעה, כי ביום 9.1.95 הוגשה לבית המשפט המחוזי בתל אביב יפו בקשה לפרק את החברה הנזכרת לעיל, וכי בקשת פירוק זו תישמע בבית המשפט המחוזי בתל־אביב – יפו ביום 28.6.95 בשעה 09.00.
כל נושה או משתתף של החברה שברצונו לתמוך במתן צו הפרוק או לתנגד לו, רשאי להופיע בשעת הדיון, בעצמו או באמצעות עורך הדין שלו, לאחר שימסור למפרק הזמני הודעה על רצונו זה.
את ההודעה יש למסור למפרק הזמני, או לשלוח בדואר, באופן שתגיע לידיו של המפרק הזמני לפי המען רחוב ארלוזורוב 111, תל אביב – מיקוד 62098, לא יאוחר משעה 09.00 ביום 21.6.95.
לנושה או למשתתף שיבקש זאת ימסור המפרק הזמני, תמורת תשלום, העתק מבקשת הפירוק.

יעקב כץ, עו"ד
מפרק זמני של
חברת הדר טבריה בע"מ

עיריית תל־אביב־יפו

להלן רשימה של מבנים שהוכרזו מבנים מסוכנים עפ"י חוק העזר לתל־אביב־יפו (הריסת מבנים מסוכנים), התשל"ב - 1971 בין התאריכים: 31.5.95-01.05.95
פרסום זה בדין מסירת הודעה לבעלים ולמחזיקים ע"פ חוק העזר.

כתובת המבנה	גוש	חלקה
צ 1 3		
אחד העם 33	6938	46
אילת 45	7041	43
אליוט גירגי 18	6934	90
אלפסי 19	7052	90
בן ישראל 25	6975	3
בני ברק 29	6894	31
דיזנגוף 66	7092	79
דיזנגוף 119	7113	61
הירקון 148	6968	13
הכובשים 45	7001	81
ומנהוף 33	6951	29
יום טוב 12	7001	27
יפת 54	7022	71
יפת 1°0	7030	69
לברנטין 18	6940	24
מנוחה 7	7036	74
נויארה 7	6917	187
סוקולוב 85	6959	53
עמק יזרעאל 12	7084	3
מדרום 13	7001	103
קטראל 8	6135	49
ראב"ד 35	7060	26
ראש פינה 25	6977	53
רחוב 15 3383	7063	51
צ 1 4		
קהילת ביאלסטוק 9	6636	303
קהילת ורשה 23	6636	216
קוממיות 28	6628	286
יסוד המעלה 11	6943	36
מטלון 94	6948	48
מטלון 92	6948	47
שטרלינג 6	6927	11

המבנים הוכרזו כמסוכנים לפני חודש מאי 1995.

תיק הל' 2-95-02178-22

לשכת ההוצאה לפועל
באשקלון
ת.ד. 9010
אשקלון 78190

אזהרה

אל: קורנבילט דוד ת.ז. 309355972
קורנבילט דורת ת.ז. 309356087
ויזלטר זינאידה ת.ז. 310346085

שמענם הקודם היה ברח' בנימין 1372/2, אשקלון וכיום מענם אינו ידוע הנכם מוזהרים בזה כי תוך 20 ימים מפרסום אזהרה זו עליכם לשלם לזכות את חסך של 176,943 ש"ח. אם לא תמלאו אחרי אזהרה זו תוך התקופה האמורה לעיל, עקטו נגדכם הליכי בצוע בהתאם לחוק.
תיק מס' 2-95-02178-22 בהוצאה לפועל מסוג שטר משכון נפתח נגדכם ע"י הזוכה משכן – בנק הפועלים למשכנתאות בע"מ בתאריך 14.05.95 באמצעות ב"כ הזוכה עו"ד ברוך טופז מרח' הרצל 24, אשקלון.

החוב עד פתיחת תיק בהוצאה לפועל – 166,978 ש"ח.
אגרת הוצאה לפועל – 1,670 ש"ח.
שכר טרחת עו"ד – 8,295 ש"ח.
הסכום הכולל לתלום – 176,943 ש"ח.
פרטי השטר –
סוג השטר – משכון
מספר השטר – 94083493
תאריך חישוב החוב למימוש – 31.10.94
יתרת סכום למימוש – 157,170 ש"ח
סוג הנכס – מקרקעין
גוש – 1658 חלקה – 74
חלקים – 1/1

ש. נגר
מוציא ראשי ומנהל"פ
ביהמ"ש השלום אשקלון

מדינת ישראל – בתי משפט
בית משפט השלום תל אביב־יפו 64239
טלפון: 03-6926221
תיק בוררים א 76524/94
סיכלי אלשה בורסו נ בורס

אל: בן ברק אלי (ת.ז. 752210)
שבזי 19 פתח תקוה
החתם ב־21.5.95
איתור טס״יזה 9136600

הזמנה בסדר דין

התובע/ים: מיכלי אלקת בע"מ
נ ג ד
הנתבע/ים: בן ברק אלי

דע כי התובע/ים הגיש נגדך תובענה לפי פרק ט"ז לתקנות סדרי הדין האזרחי, התשמ"ד־1984, לסכום 3,648 שקל במפורש בכתב התביעה המצורף בזה על נספחיו.
אם יש בדעתך להתגונן, עליך לבקש בדרך המרצה רשות על כך מבית המשפט, תוך 30 ימים מיום המצאת הזמנה זו. הבקשה צריכה לחיות נתמכת בתצהיר בו יפורש אם אתה מתכוון לטעון נגד התובענה כולה או נגד חלק ממנה בלבד. ואם כן – נגד איזה חלק, ועליך למסור לתובע הודעה על בקשה זו בצירוף העתק מן התצהיר.
אם בית המשפט לא יתן רשות להתגונן כאמור, תהא לתובע הזכות לקבל פסק דין שלא בפניך.

מזכירות ביהמ"ש

מפעל הפיס

תכנית הגרלת חיש־גד 28/1995 ("קזינו")

מפעל הפיס מודיע בזה, בהתאם לתכנית הגרלת "חיש־גד" שפורסמה בילקוט הפרסומים מס' 4294 מיום 30.3.95 בעמ' 2689 כדלקמן:
1. תחילת המכירה של סדרה נוספת של כרטיסי חיש־גד מסדרה 28/1995 ("קזינו") תהיה ביום 11.6.95.
2. כמות הכרטיסים בסדרה זו היא: 2,005,800 כרטיסים.
3. כמות הכרטיסים הזוכים היא: 537,346 והסכום הכולל של הפרסים הנכללים בכרטיסים אלה הוא: 18,059,140 ש"ח.
4. על פי כללי תכנית ההגרלה האמורה יתכנו שינויים בכמות הכרטיסים שבסדרות, בכמות הכרטיסים הזוכים ובסכום הכולל של הפרסים, בשעור של 5% (פחות או יותר).

מועד סיום המכירה יפורסם בבוא העת.

שמואל סלבין
מנהל כללי

ספורט עממי לכל המשפחה

אירועי יוני 1995

10.6 **ניווט יער ירושלים.** עממי ותחרותי. זינוק 09.00-12.00, מ"מרכז ציפורי" ליד הר־הרצל. טל. 02-858002.

13.6 **פסטיבל ספורט עממי באשקלון.** פעילות לכל המשפחה, במשך כל היום. טל. עירית אשקלון 07-770120.
פסטיבל ספורט עממי בקרית־אתא. אירועים לכל המשפחה, 16:30-20:00. טל. מתנ"ס קרית־אתא 04-456713.

20.6 **מירוץ צפת.** עממי ותחרותי. זינוק 17.00 ממתנ"ס וולפסון. טל. החב' למרכזים קהילתיים, 06-971222.

24.6 **ניווט מעלות.** עממי ותחרותי. זינוק 09.00-12.00, טל. 04-9973803.

25.6 **צעדת נתניה הבינלאומית.** במסגרת הקונגרס הבינלאומי לספורט עממי. מסלול 7.5 ק"מ, זינוק 07.00, מרחבת מלון "כרמל", רח' ז'בוטינסקי נתניה. טל. 09-603132.

מועדי האירועים מתפרסמים בטלמסר ספורט עממי 03-5652211

מעריב
לקידום הספורט העממי בישראל

יתכנו שינויים במועדי האירועים ויש לוודא מראש – לפי מספרי הטלפון הרשומים ליד פרטי כל אירוע – את המועד הסופי.
המעוניינים בחומר הסברה כללי על ספורט הפנאי בישראל יכולים לפנות בכתב לאיגוד הספורט העממי, ת.ד. 56200, ת"א 61560.

איגוד הספורט העממי

בנק לאומי לישראל בע"מ

הודעה לבעלי הסטוק הרגיל

ניתנת בזה הודעה על כינוס אסיפה כללית שלא מן המנין של הבנק אשר תתקיים במשרדו הרשום של הבנק ברחי יהודה הלוי 24-32, תל־אביב, ביום א', ה־2 ביולי 1995, בשעה 10:00 לפנה"צ, לשם קבלת ההחלטות הבאות, מהן החלטות מס' 1, 2 ו־3 כהחלטות רגילות והחלטה מס' 4 כהחלטה מיוחדת:
1. לאשר תנאי העסקתו של יו"ר הדירקטוריון לפי הנוסח שיוצג בפני האסיפה.*
2. לאשר חידוש פוליסת ביטוח אחריות דירקטורים ונושאי משרה אחרים.*
3. לאשר את ההחלטות בדבר אשור כהונה ובדבר גילוי ע"י נושאי משרה לפי הנוסח שיוצג בפני האסיפה.*
4. כי, החל מתום העבודה ב־14 בספטמבר, 1995: -
א. תומרנה כל יחידות הסטוק הרגיל המונפק של 0.1 ש"ח ע.נ. של הבנק למניות רגילות בנות 0.1 ש"ח ע.נ. כ"א.
ב. כל החזקה במניות רגילות בנות 0.1 ש"ח ע.נ. כ"א הרשומה אותה עת בפנקס החברים, וכל המניות הרגילות הבלתי מונפקות בנות 0.1 ש"ח ע.נ. כ"א יאוחדו ויחולקו למניות רגילות בנות 1.0 ש"ח ע.נ. כ"א באופן ש־10 מניות רגילות בנות 0.1 ש"ח ע.נ. לפני האחוד והחלוקה יהפכו למניה רגילה אחת בת 1.0 ש"ח ע.נ. וכך באותו יחס בגין כל החזקה של מספר מניות גדול יותר או קטן יותר.
ג. בזכאות לשברים שתיוצרנה מהאיחוד והחלוקה ינהגו בהתאם לתקנה 50 ב' לתקנון ההתאגדות של הבנק.*
ד. כל מניה רגילה מונפקת בת 1.0 ש"ח ע.נ. תומר לסטוק רגיל הניתן להעברה ביחידות בנות 1.0 ש"ח ע.נ. כ"א.

חבר הזכאי להשתתף ולהצביע רשאי למנות בא כח או באי כח, אשר יהיו נוכחים ויצביעו במקומו. בא הכח אינו חייב להיות בעצמו חבר בבנק.

תל־אביב, 8 ביוני 1995

בפקודת הדירקטוריון,
ג'ניפר ג'יינס, עו"ד
מזכיר

* ניתן לעיין בפרטי תנאי העסקתו של יו"ר הדירקטוריון, בפרטי פוליסת הביטוח המוצעת ועלותה, בהחלטות בדבר אשור כהונה ובדבר גילוי על ידי נושאי משרה ובתזכיר ותקנון הבנק במזכירות הבנק במשרד הרשום של הבנק, ברחי יהודה הלוי 24-32, תל־אביב בשעות העבודה המקובלות.

בנק לאומי

מדינת ישראל

הודעה על תוצאות מכרזים

ביום 7.6.95 הוצעו לציבור איגרות חוב באמצעות מכרזים

להלן פירוט הסדרות שהונפקו ותוצאות המכרזים

סדרה	הצמדה	מחיר מכירה מזערי	מחיר ממוצע	שיעור ההקצאה באחוזים	הכמות שנמכרה במיליוני ש"ח
"גילון" 2205 א'	לא צמוד	100.60	100.78	20.16	150

הזמנות במחירים הגבוהים ממחיר המכירה סופקו במלואן.
הזמנות במחיר המכירה סופקו בחלקן לפי שיעור ההקצאה הרשום לעיל.
הזמנות במחירים נמוכים ממחיר המכירה לא סופקו.

הודעה בהתאם לסעיף 99 לחוק הירושה התשכ"ה־1965 נושי המנוחה

הלה לוי ז"ל
ת.ז. 07843766

אשר נפטרה ביום 27.11.94 ובתובתה היתה תל־אביב רח' מסקין 8

מוזמנים בזאת להגיש למנהלי העזבון אלי גליק ודב גליק בכתובת המופיעה מטה, כל דרישה שיש להם בגין חובות המנוחה כלפיהם.
לדרישה יצורפו כל המסמכים התומכים בה.
את הדרישה יש להגיש עד ולא יאוחר מיום 30.8.95

אלי גליק ודב גליק
מנהלי עזבון המנוחה
הלה לוי ז"ל
רח' הרב קוק 16
תל אביב 63302

מינהל מקרקעי ישראל

מינהל מקרקעי ישראל

חדש ניתן לקבל מידע באמצעות מענה קולי בנושא מכרזים בטלכלל 03-6388883

מינהל מקרקעי ישראל
מחוז ירושלים

הזמנה למתן הצעות בחוזה למתן רשות לתכנון ואופציה לקבלת זכויות במקרקעין דרך חברון - בירושלים

מכרז מס' ים/1003/95

מינהל מקרקעי ישראל (להלן: "המינהל") מזמין בזאת הצעות להתקשרויות בחוזה, לפיו תנתן לזוכה במכרז רשות לתכנון מקרקעין, בשטח של כ־90 דונם, אשר התדריך התכנוני שינתן על ידי המינהל מגדיר את קיבולתו של האתר לכ־400 יח"ד לפחות ושרותים נלווים כולל אופציה לשימושים נוספים לאורך דרך חברון.

בתחום שיפוט של עירית ירושלים המהווה חלק ממטעי רמת רחל בגבול עם דרך חברון. בגוש 30139 המתוחמים בתשריט הגבולות המהווה חלק ממסמכי המכרז (להלן: "מקרקעי החוזה"). וכן תנתן לזוכה במכרז אופציה לקבלת זכויות, בדרך של חוזה פיתוח ביחס לשטח שיהווה כ־50% ממקרקעי החוזה, לפי שוויים הכלכלי, בכפוף לשינוי יעודם ויישור תכנית חדשה עליהם.

הנתונים המחייבים הם אלו שיופיעו בחוברת המכרז ולא הנתונים הנ"ל.

את חוברת המכרז הכוללת סט דיסקים של המיפוי הפוטוגרמטרי, ניתן לרכוש החל מיום ה' 29.6.95 מהשעה 11:00, כנגד קבלה אשר תומצא בבנק הדואר בגין תשלום בסך של 750 ש"ח במזומן בלבד (כולל מע"מ) לחשבון מס' 0-24180-0 לפקודת מינהל מקרקעי ישראל, במשרדי מחוז ירושלים, רחוב בן יהודה 34 (קומה 12) ירושלים טלפון 02-254121, בימים ובשעות העבודה המקובלים.

לכל הצעה יש לצרף פיקדון בערבות בנקאית או המחאה בנקאית בסך של 500,000 ש"ח.

המועד האחרון להגשת הצעות הינו 17.8.95 בשעה 12:00 בצהרים. הצעה שלא תמצא בתיבת המכרזים המיועדת למכרז זה בכתובת הרשומה לעיל ביום ובשעה האמורים מסיבה כלשהי - לא תידון.

אין המינהל מתחייב לקבל את ההצעה הגבוהה ביותר או כל הצעה שהיא. המינהל שומר על זכותו להאריך את התקופה להגשת ההצעות למכרז, לבטל המכרז, לשנות את תנאי המכרז (בכפוף למתן הודעה לכל המציעים) ולנהל מו"מ עם המציעים, כולם או חלקם.

פירסום זה הינו לידיעה כללית בלבד, ואין באמור בו כדי לחייב את המינהל בכל צורה שהיא, לא מבחינת תוכנו ולא לגבי המועדים הנזכרים בו. התנאים המחייבים הם אלה אשר יופיעו בחוברת המכרז על כל נספחיה.

מינהל מקרקעי ישראל
מחוז ירושלים

הזמנה למתן הצעות בחוזה למתן רשות לתכנון ואופציה לקבלת זכויות במקרקעין במבוא ביתר

מכרז מס' ים/1002/95

מינהל מקרקעי ישראל (להלן: "המינהל") מזמין בזאת הצעות להתקשרות בחוזה, לפיו תנתן לזוכה במכרז רשות לתכנון מקרקעין, בשטח של כ־350 דונם, אשר התדריך התכנוני שינתן על ידי המינהל מגדיר את קיבולתו של האתר לכ־1,500 יח"ד ושרותים נלווים.

בתחום שיפוט של המועצה האזורית מטה יהודה ממערב למושב מבוא ביתר והגובל בישוב צור הדסה, אתר הר כיתרון וביתר עילית. חלקי גושים 29860, 29861 המתוחמים בתשריט הגבולות המהווה חלק ממסמכי המכרז (להלן: "מקרקעי החוזה"), וכן תנתן לזוכה במכרז אופציה לקבלת זכויות, בדרך של חוזה פיתוח ביחס לשטח שיהווה כ־20% ממקרקעי החוזה, לפי שוויים הכלכלי, בכפוף לשינוי יעודם ואישור תכנית חדשה עליהם.

הנתונים המחייבים הם אלו שיופיעו בחוברת המכרז ולא הנתונים הנ"ל.

את חוברת המכרז הכוללת סט דיסקטים של המיפוי הפוטוגרמטרי, ניתן לרכוש החל מיום ה' 22.6.95 מהשעה 11.00, כנגד קבלה אשר תומצא בבנק הדואר בגין תשלום בסך של 750 ש"ח במזומן בלבד (כולל מע"מ) לחשבון מספר 0-24180-0 לפקודת מינהל מקרקעי ישראל, במשרדי המחוז ירושלים, רחוב בן יהודה 34 (קומה 12) ירושלים טלפון 02-254121, בימים ובשעות העבודה המקובלים.

לכל הצעה יש לצרף פיקדון בערבות בנקאית או המחאה בנקאית בסך של 500,000 ש"ח.

המועד האחרון להגשת הצעות הינו 10.8.95 בשעה 12.00 בצהרים. הצעה שלא תמצא בתיבת המכרזים המיועדת למכרז זה בכתובת הרשומה לעיל ביום ובשעה האמורים - מסיבה כלשהי - לא תידון.

אין המינהל מתחייב לקבל את ההצעה הגבוהה ביותר או כל הצעה שהיא. המינהל שומר על זכותו להאריך את התקופה להגשת ההצעות למכרז, לבטל המכרז, לשנות את תנאי המכרז (בכפוף למתן הודעה לכל המציעים) ולנהל מו"מ עם המציעים, כולם או חלקם.

פירסום זה הינו לידיעה כללית בלבד, ואין באמור בו כדי לחייב את המינהל בכל צורה שהיא, לא מבחינת תוכנו ולא לגבי המועדים הנזכרים בו. התנאים המחייבים הם אלה אשר יופיעו בחוברת המכרז על כל נספחיה.

יש לנו מה לספר לך

לשכת הפרסום הממשלתית

מינהל מקרקעי ישראל

מינהל מקרקעי ישראל

חדש ניתן לקבל מידע באמצעות מענה קולי בנושא מכרזים בטלכלל 03-6388883

מינהל מקרקעי ישראל
מחוז המרכז

משרד הבינוי והשכון

הזמנה לקבלת הצעות לחתימה על חוזי הרשאה ל־6 מגרשים להקמת מתקנים לבטון נייד - במודיעין

מכרז מספר מר/52/95

מינהל מקרקעי ישראל מזמין בזה הצעות לחתימת חוזי הרשאה לתקופה של 5 שנים במטרה להקים מתקני בטון ניידים.
רשאות להשתתף חברות הרשומות אצל רשם החברות או רשם השותפויות.
פרטי השטח הם כדלקמן:

מספר גוש	מספר חלקה (חלק)	מגרש מספר	שטח במ"ר בערך	מחיר מינימום נדרש בש"ח לא כולל מע"מ	גובה פקדון בש"ח
5616 5617	11 4	2	5,708	354,550	35,000
5616 5617	15 ,11 4	3	5,742	356,660	35,000
5617	4 ,2	4	5,829	362,060	35,000
5617	4 ,2	5	4,012	249,205	35,000
5617	4 ,2	6	5,804	360,515	35,000
5616 5617	11 4	7	4,227	262,560	35,000

* בכפוף לקבלת היתר ניתן יהיה להקים בכל מגרש מתקן נייד לבטון בכפוף לקבלת היתר לשימוש חורג מהוועדה המקומית לתכנון ולבניה.
על הזוכה במגרש להקים מתקן נייד לייצור בטון בעל תו תקן מטעם מכון התקנים.
לא תותר בניה כלשהי בשטח
** מחיר המינימום נקבע על בסיס תקופת שימוש של 57 חודש בלבד למרות שתקופת ההרשאה היא 60 חודש וזאת בכדי לאפשר ליזם שיזכה במכרז תקופת התארגנות (קבלת רשיונות, הכשרת השטח וכו') של 3 חודשים.
כל מציע רשאי להגיש הצעה למגרש אחד או יותר, ובכל מקרה לא יוכל לזכות ביותר ממגרש אחד.
מינהל מקרקעי ישראל שומר לעצמו את הזכות לקבל כל הצעה שהיא או לדחות את כל ההצעות לרבות הגבוהה ביותר.
את חוברת המכרז ניתן לרכוש החל מיום 18/06/95 כנגד קבלה אשר תומצא בבנק הדואר בגין תשלום של 250 ש"ח מזומן בלבד (כולל מע"מ) לחשבון מס' 0-24180-0 לפקודת מינהל מקרקעי ישראל, לכל חוברת, במשרדי מינהל מקרקעי ישראל, דרך פתח תקוה 88 תל־אביב, טלפון - 03-5638383, בימים ובשעות העבודה המקובלות.
לכל הצעה יש לצרף פקדון בערבות בנקאית או המחאה בנקאית בסכום המצויין בטבלה לעיל.
המועד האחרון להגשת ההצעות למכרז הוא בתאריך 09/08/95 בשעה 12.00 בצהריים. הצעה שלא תמצא בתיבת המכרז בכתובת הרשומה לעיל, ביום ובשעת האמורים - מסיבה כלשהיא - לא תדון.
פירסום זה הינו לידיעה כללית בלבד, ואין באמור בו כדי לחייב את המינהל בכל צורה שהיא, לא מבחינת תוכנו ולא לגבי המועדים הנזכרים בו. התנאים המחייבים הם אלה אשר יופיעו בחוברת המכרז על כל נספחיה.

מינהל מקרקעי ישראל
מחוז חיפה

בניה עצמית בבסמת טבעון (סה"כ 192 יח"ד)

מינהל מקרקעי ישראל מציע בזה 48 מגרשים לבניה עצמית בבסמת טבעון. 4 יח"ד בכל מגרש. ע"פ תב"ע ג/1679 ו־ג/7512, במסגרת הרשמה והגרלה.
רשאים להרשם תושבי בסמת טבעון שגילם מ־18 שנה ומעלה שהינם מחוסרי דיור ו/או קרקע לבניה - בתנאי אישור המועצה המקומית.
כמו כן אין ברשותם מגרש אשר קיבלו בחכירה ו/או בבעלות מינהל מקרקעי ישראל.
ביום ההרשמה על הנרשמים להצטייד בתעודת זהות ואישור המועצה המקומית. כתנאי להרשמה חייב כל מי שנרשם להפקיד המחאה בנקאית ע"ס 3,000 ש"ח לפקודת מינהל מקרקעי ישראל, וזאת כמקדמה על חשבון ערך הקרקע.
תינתן עדיפות ב־20 מגרשים ראשונים לזכים ע"פ הקריטריונים הבאים:
נכים אשר אין ברשותם מגרש ולא הוקצה להם מגרש בכל רחבי הארץ, ואשר הינם נכי צה"ל בדרגת נכות של 50% ומעלה לצמיתות או נכים אשר הינם נכי נפיים תחתונות בדרגת 75% נכות לצמיתות וזאת ע"פ אישורים תקפים, מאגף השיקום של משרד הבטחון או מהמוסד לביטוח לאומי ו/או משרד הבריאות וחתימה על תצהיר מס' 2.
תנתן עדיפות ראשונה לנכי צה"ל אשר הינם בדרגת נכות של 100% ומעלה לצמיתות.
כמו כן תנתן עדיפות ראשונה בבחירת המגרש לנכה.
ההרשמה תתקיים במשרדי מינהל מקרקעי ישראל מחוז חיפה, מתי עיסקאות עירוניות, דרך העצמאות 13, חיפה. טל: 04-355411.
בימים א', ב', ד', ה' בין השעות 08.00-13.30.
ההרשמה תחל ביום 15.6.95 בשעה 08.00, ותסתיים ביום 13.7.95 בשעה 13.30 בצהריים.
פרטים מפורטים ניתן לקבל במחוז חיפה בכתובת הרשומה מעלה, טלפון 04-355411.
בימים א', ב', ד', ה', בין השעות 08.00-13.30.
פירסום זה הינו לידיעה כללית בלבד, ואין באמור בו כדי לחייב את המינהל בכל צורה שהיא, לא מבחינת תוכנו ולא לגבי המועדים הנזכרים בו. התנאים המחייבים הם אלה אשר יופיעו בעלון.

מינהל מקרקעי ישראל
מחוז הדרום

שכון ופיתוח לישראל בע"מ
עירית אופקים

משרד הבינוי והשכון
מחוז הנגב

בנה ביתך - בשכונת המרכז האזרחי באופקים
סה"כ 24 יח"ד

מינהל מקרקעי ישראל ומשרד הבינוי והשכון בשיתוף עם חברת שכון ופיתוח לישראל בע"מ ועירית אופקים מציעים בזאת 24 מגרשים לבנית 24 יח"ד בבניה חד משפחתית בשכונת המרכז האזרחי, אופקים.
3 מגרשים לבנית 3 יח"ד מיועדים לנכים.
המגרשים מיועדים לנכים אשר אין ברשותם מגרש ולא הוקצה להם מגרש בכל רחבי הארץ עפ"י הקריטריונים כדלקמן:
נכה צה"ל אשר הינו מעל 50% נכות לצמיתות. וזאת עפ"י אישור מאגף השיקום של משרד הביטחון אשר תוקפה יהיה לשנה אחת. נכה אשר אינו נכה צה"ל ואשר אינו נכה נפיים תחתונות, בדרגת 75% נכות לצמיתות וזאת עפ"י אישור תקף, מהמוסד לביטוח לאומי או משרד הבריאות.
תנתן עדיפות ראשונה לנכי צה"ל אשר הינם בדרגת נכות של 100% ומעלה לצמיתות.
כמו כן תנתן עדיפות ראשונה בבחירת המגרש לנכה.
ההרשמה תתקיים במשרד לשכת ראש עירית אופקים, בימים א'-ה' בין השעות 09.00-14.00. טלפון: 07-960270.
ההרשמה תחל ביום ד' 14.6.95 בשעה 09.00 ותסתיים ביום ג' 11.7.95 בשעה 12.00 בצהרים.
בעת הרשמה יש להפקיד המחאה בנקאית/ערבות בנקאית בסך של 3,000 ש"ח, לפקודת מינהל מקרקעי ישראל וזאת כמקדמה ע"ח מחיר הקרקע.
הרשמה וקבלת עלון מפורט, ניתן לקבל ללא תמורה, החל מיום 14.6.95 בעיריה בכתובת הרשומה מעלה.
פירסום זה הינו לידיעה כללית בלבד, ואין באמור בו כדי לחייב את המינהל בכל צורה שהיא, לא מבחינת תוכנו ולא לגבי המועדים הנזכרים בו. התנאים המחייבים הם אלה אשר יופיעו בעלון.

יש לנו מה לספר לך

לשכת הפרסום הממשלתית

רשות הנמלים והרכבות
רכבת ישראל

הרשאה לשימוש במחסנים בתחנת הרכבת פתח תקוה
מכרז מס' מס/רכ/13/95

1. רשות הנמלים והרכבות מזמינה בזה הצעות לגבי מתן הרשאה לשימוש במבנים בגודל 1,866 מ"ר, ו־32 מ"ר למטרת אחסנה, הנמצאים בתחנת הרכבת פתח־תקוה בשכירות בלתי מוגנת.
2. תקופת ההתקשרות המוצעת היא לשנה עם אופציה של הרשות להארכתה בשנתיים נוספות.
דמי ההרשאה:
א. דמי ההרשאה ישולמו לשנה מראש.
ב. הזוכה ימסור ערבות בנקאית בגובה דמי הרשאה לשנה אחת.
3. המעוניינים מתבקשים להגיש הצעותיהם בציון גובה דמי הרשאה חודשיים המוצעים.
4. מסמכי המכרז ניתן לקבל במשרדי הלשכה המסחרית רכבת ישראל, תחנת הרכבת חיפה מזרח, טל' 04-864280 או במשרדי הנהלת הרכבת בתחנת ת"א מרכז (ע"ש סבידור) טל' 03-6937410 תמורת 200 ש"ח בתוספת מע"מ שישולמו במזומן ולא יוחזרו.
5. את המעטפות יש להכניס עד ליום 22.6.95 שעה 12:00 לתיבת מכרזים מס' 4 הנמצאת בתחנת הרכבת חיפה מזרח, בבנין אגף הכספים ברחוב חטיבת גולני 1, חיפה.
על המעטפה ירשם: רשות הנמלים והרכבות עבור מכרז מס/רכ/13/95
6. על המציע לצרף להצעתו ערבות בנקאית צמודה למדד המחירים לצרכן בסך 10% מגובה הצעתו בתוספת מע"מ לדמי ההרשאה לשנה אחת. לפקודת "רשות הנמלים והרכבות - רכבת ישראל" להבטחת ההצעה באם תתקבל הצעתו. הערבות תהא בתוקף עד ליום 22.9.95.
7. אין הרשות מתחייבת לקבל הצעה הגבוהה ביותר או הצעה אחרת כלשהיא. הרשות רשאית להחליט על בחירת חלק מההצעה והיא שומרת לעצמה את הזכות לקבל החלטה כראות עינה ביחס להצעה כלשהיא.

חוק התכנון והבניה, התשכ"ח־1965
מרחב תכנון מקומי ירושלים
הודעה בדבר הפקדת תכנית המהווה שנוי תכנית מתאר מקומית

נמסרת בזה הודעה, בהתאם לסעיף 89 לחוק התכנון והבניה, תשכ"ה־1965 כי במשרדי הועדה המחוזית לתכנון ובניה, מחוז ירושלים ובמשרדי הועדה המקומית לתכנון ובניה ירושלים מופקדת תכנית המהווה שנוי תכנית מתאר מקומית הנקראת: "תכנית מספר 3146 א שינוי מס' 1/94 לתכנית מס' 3146.
השטחים הכלולים בתכנית ומקומם:
ישוב: ירושלים
שכ' הבוכרים רח' אבינרב
מגרשים מס' 61א, 70א, 69, 57, 56, 65, 62, 55, שעפ"י תכנית 3146.
גוש 30103 חלקות 55־57, 61, 62, 64־65, 69, 70, 75.
עיקרי הוראות התכנית:
א. שינוי בסעיף 10 ב' שבהוראות תכנית מס' 3146 לגבי איסור בנית מרפסות זיזיות והתרת בניתן.
ב. קביעת תנאים למתן היתר בנית.
כל מעונין רשאי לעיין בתכנית, בימים ובשעות שהמשרדים האמורים פתוחים לקהל. כל מעונין בקרקע, בבנין או בכל פרט תכנוני אחר הרואה את עצמו נפגע על ידי התכנית, וכן כל הזכאי לכך על פי סעיף 100 לחוק, רשאי להגיש התנגדות תוך חודשיים מיום פרסומה של הודעה זו ברשומות, למשרד הועדה המחוזית לתכנון ובניה, מחוז ירושלים רח' שלומציון המלכה 1 ירושלים טל: 02-290222, המתנגד ימציא העתק התנגדותו למשרדי הועדה המקומית, ירושלים, כיכר ספרא 1, קומה 6, ירושלים טל: 297678. התנגדות לתכנית לא תתקבל ולא תידון אלא אם כן הוגשה בכתב בפירוט הנמקות ובלווי תצהיר המאמת את העובדות שעליהן היא מסתמכת.

אליהו סויסה
יו"ר הועדה המחוזית לתכנון ובניה
מחוז ירושלים

חוק התכנון והבניה התשכ"ח - 1965
נמסרת בזה הודעה בהתאם לסעיף 149 (1) לחוק התכנון והבניה התשכ"ח 1965 הוגשה לועדה המקומית לתכנון ולבניה מרחב טבריה בקשה להקלה לבניה על חלקה 19 בגוש 15040 רח' השומר 36 - נוף הכנרת בע"מ [illegible]
[illegible]

עיריית פתח־תקוה הועדה המקומית לתכנון ולבניה פ"ת
הודעה
[illegible]
גיורא לב
יו"ר הועדה המקומית לתכנון ולבניה פ"ת

"אל: סגל תמר,
ת.ז. 1013496310:
דעי כי בנק דיסקונט לישראל בע"מ הגיש כנגדך תביעה כספית והכל כמפורט בת.א. 20638/95 בבית משפט השלום בתל־אביב. במידה ולא יוגש כתב הגנה בתוך 45 יום ממועד הפרסום יהיה הבנק זכאי ליטול פסק דין כנגדך".
י. אהרוני, עו"ד
ב"כ התובע

חוק התכנון והבנייה התשכ"ח־1965
מחוז הצפון
מרחב תכנון מקומי הגליל התחתון
הודעה בדבר הכנת תוכנית מפורטת
נמסרת בזה הודעה, בהתאם לסעיף 77 לחוק התכנון והבנייה התשכ"ח־1965, כי הועדה המקומית לתכנון ובניה "הגליל התחתון" החליטה על הכנת תוכנית מפורטות מספר ג/8773.
השטחים הכלולים בתכנית ומקומם:
גוש: 15142 חלק מחלקות 42, 50.
מקום: בקרבת כביש 77, כ־700 מ' מערבית לצומת גולני, מדרום לכביש.
מהות התוכנית המוצעת:
יעוד שטח לפיתוח תחנת תדלוק ושירותי דרך, מרכז תיירות בידור ומסחר, פיתוח אופציות בילוי ולינה, התוויית רשת דרכים פנימית וקביעת הקשר שלה עם האזור, קביעת הנחיות פנוח שיהלמו את הקיימים ואת התנועות קהל המבקרים במקום.
בנימין גורפינקל
יו"ר הועדה המקומית לתכנון ובניה "הגליל התחתון"

רשות הנמלים והרכבות
נמל אשדוד

מכרז פומבי מספר בו־אש/2449/95
1. רשות הנמלים והרכבות נמל אשדוד מודיעה על מכרז לקבלת הצעות לביצוע בנית משרד במחסן 202 בנמל אשדוד.
2. תנאים מוקדמים להשתתפות במכרז:
רשאים להשתתף במכרז קבלנים העונים על הדרישות כדלקמן:
2.1 רישום אצל רשם הקבלנים באחד או יותר מהמקצועות המסווגים: 100 בהיקף של סוג 1.
2.2 בעלי נסיון מוכח בניהול ובצוע עבודות מהסוג המוזכר לעיל.
2.3 המלצות ידרשו מקבלנים אשר לא ביצעו עבודות דומות במשך 3 השנים האחרונות עבור נמל אשדוד.
3. מהות העבודה
הקמת מבנה משרדים בשטח כ־100 מ"ר ומבנה לוקר בשטח כ־110 מ"ר.
משך בצוע העבודה כ־90 יום.
4. מסמכי המכרז
את מסמכי המכרז ופרטים נוספים ניתן לקבל במחלקת הבינוי בנמל אשדוד טלפון מס' 08-8124112/8 החל מיום 11.6.95 את מסמכי המכרז ניתן לקבל תמורת 585 ש"ח כולל מע"מ שישולמו במדור גזברות בבניין המינהלה בנמל אשדוד. תשלום זה לא יוחזר. עם הצגת אישור התשלום, ימסר המכרז בחדר מס' 205 במחלקת הבינוי בבנין תפעול/הנדסה.
5. סיור קבלנים
סיור קבלנים ייערך ביום 20.6.95 בשעה 10:00 באולם הדיונים מספר 2 בבנין תפעול/הנדסה בנמל אשדוד.
6. ערבות לאי נסיגה מההצעה
הקבלן יצרף להצעתו ערבות בנקאית לאי נסיגה מהצעתו בגובה של 10% מערך הצעתו (כולל מע"מ) הצמודה למדד בניה למגורים לפי 20 סה"כ כללי בסיס 1995/5.
7. המעוניינים להשתתף במכרז מתבקשים למסור הצעתם בכתב, בצירוף כל המסמכים במעטפה סגורה עד ליום 27.6.95 שעה 14:00 לבנין המינהלה בקומה א' חדר מספר 123.
8. הרשות אינה מתחייבת לקבל את ההצעה הנמוכה ביותר ו/או כל הצעה שהיא.

הנהג עשה לך מנהג קבוע - קח עמך חייל לדרך

מופעי תיאטרון ★ בידור ★ מוסיקה

נאור ציון סטנד-אפ קומדי	סוויסה ויגאל	יעקב כהן סטנד אפ קומדי	זאב נחמה	גבריאל	ריטה אהבה גדולה
ערד "אורון" מחר 9.6 ב-10:00	נצרת עילית "היכל התרבות" מחר 9.6 ב-10:00	כפר סבא "עמל" מחר 9.6 ב-10.00	הרצליה "חוף דוואל" מחר 9.6 ב-10:00	3 הצגות אחרונות בהחלט!	מרכזי "אחד העם" מחר 9.6 ב-10:00
טבריה "היכל התרבות" 10.6 ב-9:30	תל-אביב "בית החייל" 10.6 ב-9:30	נתניה "היכל התרבות" 10.6 ב-9:00	תל-אביב "צוותא"	יפו "תיאטרון נגה" מחר 9.6 ב-10.00	נוכבה עלם 16.6 ב-10:00
רעננה "מוסח – ה' התרבות" 16.6 ב-10:00	רמת אביב "אוד מוזיאון א"י" 12.6 ב-8.30	יפו "תיאטרון נגה" 16.6 ב-10:00	תיאטרון חולון 16.6 ב-10.00	תל-אביב "בית החייל" 17.6 ב-9.00	תיאטרון חולון 17.6 ב-9:30
תל-אביב "צוותא" 16.6 ב-12:45	עכו "אודיטוריום" 15.6 ב-9:00	אשדוד "יד לבנים" 17.6 ב-9:30	חיפה "צוותא" 24.6 ב-9.00	יפו "אודיטוריום אוסי" 21.6 ב-9.00	תל-אביב "סינרמה" 23.6 ב-10.00
ירושלים "כראר ככר" 17.6 ב-9:30	כפר סבא "עמל" 16.6 ב-10:00	תיאטרון חולון 23.6 ב-10:00	ירושלים "תיאטרון החאן" 30.6 ב-10:00		תיאטרון ירושלים 21.6 ב-9.30

החוק צריך את עזרתו, המאפיה סומכת על שתיקתו...

ניקולאס קייג'

(העוזב הלוויה)

דויד קרוזו

(N.Y.P.D)

"מעולה...מבריק...וסוחף!"
ENTERTAINMENT WEEKLY

"קייג' וקרוזו מדהימים..."
ROLLING STONE

נשיקת מוות

KISS OF DEATH

סרטו החדש של ברבט שרודר (התעלומה הנודרת)

בכורה ארצית

"רב חן" תל אביב גם ליל שישי: 22.00-24.20	"רב חן" ירושלים גם ליל שישי: 22.00-24.20	"רב מור" חיפה גם ליל שישי: 22.00-24.20	"רב גת" חיפה גם ליל שישי: 22.00-24.20	"פארק" רעננה גם ליל שישי: 19.45-22.00-24.00
"רב גן" רמת גן גם ליל שישי: 22.00-24.20	"רב חן" ראשל"צ גם ליל שישי: 22.00-24.20	"רב חן" נתניה גם ליל שישי: 22.00-24.20	"גיל" כפר סבא גם ליל שישי: 19.30-22.00-24.30	"רב חן" אשקלון גם ליל שישי: 22.00-24.20

הקאמרי | מעריב

50 שנה לקאמרי בכפר סבא

יום ה' 8.6	"שברי זכוכית"	- היכל התרבות	20:30
יום א' 11.6	השיבה הביתה	- מרכז ספיר	20:30
יום שישי 23.6	כפר סבא מדברת	- מרכז ספיר	21:30
	בהנחיית אבי בטלחיים		
יום ראשון 25.6	פולארד	- היכל התרבות	20:30
יום שני 26.6	פולארד	- היכל התרבות	20:30
יום רביעי 28.6	פולארד	- היכל התרבות	20:30
יום חמישי 29.6	פולארד	- היכל התרבות	20:30
מוצ"ש 1.7	פולארד	- היכל התרבות	21:00
יום ב' 3.7	פולארד	- היכל התרבות	20:30

בתום ההצגות פולארד יתקיים דיון.

בלעדי לקוראי מעריב כל המביא מודעה זו יקבל 20% הנחה לכרטיס בקופת התיאטרון

יותר מעניין לקרוא מעריב

יום חמישי 8.6.95 שעה 22:30

להקת שירלי והתחתיות

עופר רייכשטט – שירה
נמרוד קלי – בס
אסי בן סימון – גיטרה
תמיר בן חיים – גיטרה
ארז גואטה – תופים

להקת השפן הנכון

אריאל קרס – שירה, גיטרה
אורי קליאו – בס, שירה
אביב – תופים

NEW רוק

מהמרתף העליון

20% הנחה למציג מודעה — כרטיסים במחיר 25 ש"ח להשיג בקופת בית ליסין טל. (03) 6957966 טל. (03) 6916663 ניתן להזמין כרטיסים מ-9:00 בבוקר ועד תחילת המופע.

תיאטרון בית ליסין
כל יום חמישי בשעה 22:00

יותר מעניין לקרוא מעריב

השבוע ב- מעריב לנוער

טל' מנויים: 177-022-6333

קיץ חם מוסף ענק לפתיחת החופש הגדול

וגם: פרידה מכוכבי הסינרומן. המלחמה בתאוונות הדרכים ופוסטר של מכבי ת"א

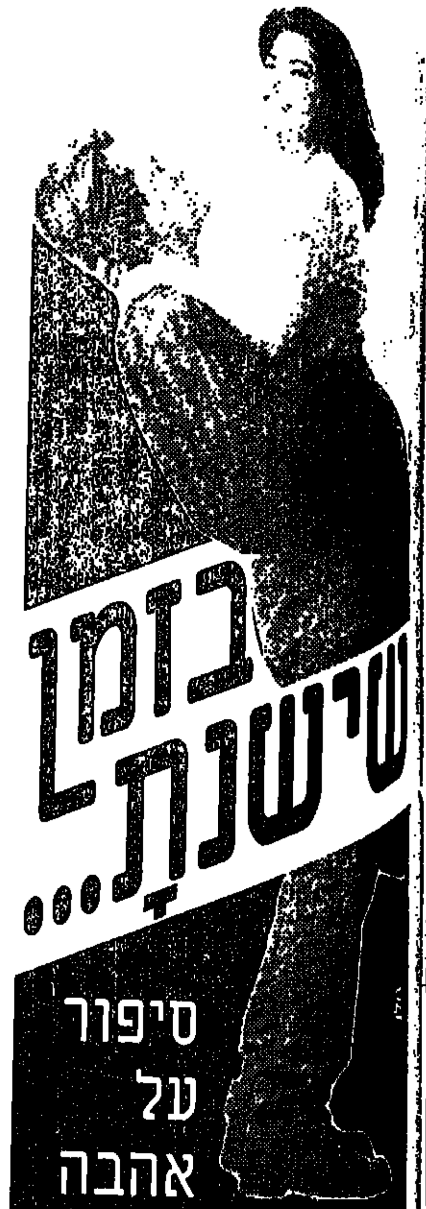

בזמן שישנת...

סיפור
על
אהבה
ממבט
שני.

סנדרה בולוק

["ספיד"]

ביל פולמן

ההפתעה של השנה!
$21,000,000
ב-10 ימים ראשונים!

While You Were Sleeping

תל אביב "גת" גם ליל שישי: 22.00-24.20	בכורה ארצית
ירושלים "רב חן" גם ליל שישי: 22.00-24.20	
חיפה "רב אור" גם ליל שישי: 22.00-24.20	
ראשל"צ "רב חן" גם ליל שישי: 22.00-24.20	
באר שבע "רב נגב" גם ליל שישי: 22.00-24.20	
לב המפרץ "רב מור" ליל שישי: 22.00-24.20	טרום בכורה
רמת גן "רב גן" ליל שישי: 21.55	

היכן תהיה גלולה של ה-30 ביוני?

פרטים ביום שישי 9.6 בחוברת "השבוע"

יותר מעניין לקרוא מעריב

חי עם לסביות חמות אמיתיות 001-809-474-6048

סקס פרטיליין חי! נדבר עד שתגמור עליו 001-809-474-6040

SEX 30 שניות ואתה מרטיב 001-809-474-6326

סימפוזיות רטובה בשיחה חיה LIVE 001-809-474-6334

חדש! לגמור חי עם בחורות ישראליות עד הסוף 001-809-474-6064

השיחה על חשבוני בחר לך מישהי לשיחת סקס אישית 001-809-474-6067

צלצל ואגרום לך להשתולל חי 001-809-474-6325

GAY SEX PARTYLINE LIVE 001-809-474-6055 חי גברים שאוהבים גברים

סקס פרטיליין חי 001-809-474-6049

שירותי ליווי

אוסקר יפהפיות ברמה גבוהה 24 שעות ביתך/מלון 03-6316413

סקסית ומטריפה מפנקת בכיף ובסבלנות 03-6043005

פרדייס 10 רמות מעל כולם 24 ש' ביתך/מלון 03-525-59-84

GALI ליווי ברמה אירופאית דרושה 03 605-38-38 ביתך/מלון 24 שעות

בלונדינית יפה ועדינה בת 22 שירות מעולה 03-7518689

03-5377253

כל מה שרצית מסטודנטית יפה וליברלית ולא רק... 03-674 65 48

צעירות יפות ותטובות 03-5226467 03-5227536

BLUE SKY 050-28-26-24 ביתך מלון הכי יפות

נערה יפיפיה מארחת 100 03-383305

אלין ליווי ברמה ישראליות ואירופאיות 03-6816456

פרימה מבחר דוגמניות ביתך/מלון +דרושה 050-298786

ביוטי יפיפיות 24 שעות ביתך/מלון 050-237288

קורין +דרושה מבחר ישראליות ואירופאיות ליווי אקסלוסיבי ביתך/מלון 03-6991970

צעירות יפיפיה ואיכותית סולידית ותרבותית מארחת באופן פרטי 03-6735779

פרטי ודיסקרטי עם בטי התאילנדית +שישבת 03-5460170

חתיכה אקדמאית חטובה ואיכותית לארופאים אקדמאים בלבד 03-5441861

חדש!!! פרטי!!! ארוח דיסקרטי 03-6135898

יפיפיה סקסית בלונדינית ביתך/מלון 03-5256693

100 פרטי ודיסקרטי 03-5181132

סלסטה ברמה ישראלית ביתך או מלון 24 שעות + דרושות 050-403055

שירות ארוטית 04-677-377

לאבותיים צעירה נאה וסקסית מארחת בסובלנות ובדיסקרטיות 03-6744433

פרטי!!! 100 ש"ח מדהימות ומפנקות 03-5182827

לרציניים, אירוח בדירה בדיסקרטיות 03-5252060

מכוני עיסוי

עינב מסג' מקצועי ומפנק מבחורות סובלניות בן גוריון 22 ר"ג 03-7522042

V.I.P הטוב מכולם 03-5607510

פרדס חנה הרדוס 03-6889653

פרטי יפה ועדינה מארחת בדירה מפוארת ברמה של ★★★★ 03-552-31-33

LILIT רק אם אתה יכול להרשות לעצמך. ביתך/מלון 24 שעות 03-5273731

S&M 03-5440680 האבקות

חובב 15 ר"ג (אחרי הבורסה) הלקוחות בחורים 11:00-04:00 03-5759242

למהדרין רואים חשובים מאוד 03-5468810

מאדונה שירותי ליווי 03-6043666

פרטי ודיסקרטי!! ארמון המלכה+פינוק מושלם 03-5551359

חדש חוץ אחרי שיפוץ נאות אווירה אינטימית פינוק מושלם ביאליק 57 ר"ג קומה א'

סגנון שרותי ליווי ברמה גבוהה 03-6053444

פינוק צרפתי 03-373292

אירופאיות לביתך/מלון 03-5460754

צוות חדש 100 ש"ח 2 חורגת יפהפיות +דרושה 03-6824006

בא-לי דוגמניות 19-25 ביתך/מלון 24 שעות 050-327013

מסג' רפואי מהנה ומרגיע ממעסה בדירתה (ללא מין) לרציניים 03-6729987

כייף מחממות ביופיין+חשמנית 050-308276

צעירות יפיפיה מפנקת ומתפנקת 03-6730186

שרותי ליווי ברמה ארוחה 03-6825654

חי-בי

אלכסנדרה מסג' מקצועי רפואי בדירתה 150 ש"ח 03-5462785

סקסית ואוהבת לפנק עד שכרון חושים... אל תתפשר, צלצל. 03 752-81-91

טבריה חטובות ונאות לביתך/מלון 050-253156

מגל הלב מארחת בדירת פאר מפוארת 03-6730206

חינני שיחה חיה! סקס פרטיליין נדבר עד שתגמור עליו 001-809-474-6323

בברכת העיר חיפה

גולדסטאר בלוז

רוק ונשמה

בגן הלאומי בכרמל חיפה

27.6.95
ט. ט. ד'ארבי
Terence Trent D'arby
שריל קרואו
M People

28.6.95
פי ג'י הארווי P.J. Harvey
פיינטוב ברקינס
אדי ברקס
Belly

29.6.95
פיית' נו מור
סוויד Suede
סו בולי

בלעדי למשלמים בישראכרט
כרטיס במחיר 69 ש"ח (במקום 139 ש"ח) ובתוספת 190 כוכבים.

Fun Q — "Prime Club"

יותר מעניין לקרוא מעריב

עכשיו בחנות הסקס של צביקה
מבחר ענק של קלטות וידאו נועזות מכל הסוגים
★ סרטי סקס מהטובים ביותר: הומו ביזאר, לסביות, ביסקסואל ואחרים
★ מבחר ענק של מוצרי סקס ★ ויברטורים ★ אורגיה של מוצרים
★ חוברות נועזות וסרטים מובחרים
03-9221690

ירושלמים בואו לים

התזמורת הסימפונית ירושלים, רשות השידור
מזמינה אתכם לרכוש מנוי לעונת 1995-96

י - ם של צלילים

בין המנצחים
דוד שלון, אלדו צ'קאטו, סרג'ו קומיסיונה, אורי סגל, יורי ארונוביץ', יאנוש פירסט

בין הסולנים
פסנתרנים: אלכסנדר קוהסנטיה (פרס I תחרות רובינשטיין 95), אולי מוסטונן
כנרים: גיל שחם, אידה הנדל. חלילנית: טביאה ציפרמן
זמרים: יבגני שפובלוב, אלברטו מזרחי

צלצלו 02-611498/9, ועשו מנוי עכשיו
קופת התזמורת פתוחה בימים א'-ה' 21:00 - 16:00 ביום ו' 13:00 - 10:00

מנהל מוסיקלי דוד שלון
אם לא תעשו מנוי - לא תמצאו את הזמן

מיקי גבריאלוב ולהקתו

במפגש מוסיקלי חד-פעמי עם להקה ירדנית מובילה בת 7 נגנים וזמרת

במסגרת

תיאטרון ירושלים
"אודיטוריום ע"ש רבקה קראון"
הערב יום ה' 8.6 ב-21.00
כרטיסים: "בימות" 02-240896, "קלעים" 02-256869 ובקופה 02-610011

לקוראי מעריב 10 ש"ח הנחה לכרטיס עם הצגת מודעה זו בקופות. כל הקודם זוכה עד גמר הכרטיסים. על גבי קלטות ודיסקים – הד ארצי.

טלית הפקות 03-5622474 חבר איגוד האמרגנים ומפיקי אמנויות הבמה בישראל

פסטיבל הבלוז
רוק ונשמה
בנמל חיפה
בשיתוף מעריב
27-28-29.6.95
התחילה מכירת הכרטיסים

לבעלי קייטנות
בחופשת הקיץ!

הופעות מיוחדות לקייטנות בחודש יולי '95 בת"א, ירושלים, חיפה

פרטים במחלקת שיווק ומכירות: טלית הפקות: 03-5622474 וב"גרבר" 04-384777

הצגות ה-150 חגיגיות לתושבי ירושלים בתיאטרון ירושלים

יום א' 11.6: 16:00, 19:00
יום ב' 12.6: 16:00, 19:00
יום ג' 13.6: 16:00, 19:00
יום ד' 14.6: 19:30

כרטיסים: "קלעים" 02-256869, "בימות" 02-240896 ובימי ההצגות בקופה 02-610011

סער בן-יוסף ולהקה בת 30 משתתפים • איתי שגב • צחי נוי • אדם • אריק לביא • בהשתתפות רון כפכפי • מוסיקה ועיבודים

טלית הפקות 03-5622474 חבר איגוד האמרגנים ומפיקי אמנויות הבמה בישראל | מבצע הנחות בסניפי בורגר ראנץ' • פרטים בסניפים | helicon על קלטות ותקליטורים להשיג בחנויות ובאולמות בימי ההצגות | מבצע בלעדי למחזיקי כרטיס "ויזה זהב" תמורת נקודות במשרדי הכרטיסים

יותר מעניין לקרוא מעריב

הזיאטרון העממי א. דשא בע"מ – ייצוג ו מצימים

ירושליט זה לא תל-אביב

כותב: יוסי בנאי
עיבודים וניצוח: רמי לוין
נגנים:
בס: ארנון פלטי
תופים: גיל לדין
קלידים: עידן סוכובולסקי
כלי נשיפה: ענת כהן
מקהלה: רונן דבן
קלידים: רמי לוין
תאורה: מיכה מרגלית
הפעול טכני: פרידמן-רודן

בפסטיבל ישראל

עין השופט	נצר סרני	תיאטרון ירושלים	תל-אביב
"אולם המופעים"	"אולם המופעים"	במסגרת פסטיבל ישראל "אולם שרובר"	"זקל"
מוצ"ש 9.6	יום ו' 16.6 ב-10:00	מוצ"ש 10.6 ב-8:30	מחר יום ו' 9.6 ב-10.00

הבימה התיאטרון הלאומי		**הקאמרי** של תל אביב		**חיפה** התיאטרון העירוני
הבחורים בדלת ממול	יתומים - הבימתרף	פולארד	אוליאנה - צוותא	המיליונרית מנאפולי
הקוקוריקו	ג'ורדן - תיאטרונטו, הבימתרף	בכורה: בויטרה - חולון	רומיאו ויוליה - בית אמריקה	קברט ספרותי - הסיפור קצר
קערת העץ	פרחים לעכבר לבן - תיאטרונטו, הבימתרף		קפריסין	בדרך אל החתולים - במה 2
העלמה והמוות	נעכני			סיני
03-298071		03-5233336 מנוים 03-5245211 קאמריפון 5228363		04-620670

תיאטרון באר שבע	צוותא בית ליסין	האופרה הישראלית-ת"א	הסיר
סיד - הגנה ראשונה	חמץ - מוזיאון א"י	קוולדיה ופליאצי	משפט דרייפוס שבת 10.6
כסף קל	מוחמד מנדל	בכורה עולמית לאופרה ישראלית יוסף	בשפל ד' 14.6, ה' 15.6, שבת 17.6
לחנך את ריטה	שיחות עם אבי	לקראת בכורה	
	פילומנה		
07-238278	03-6916663	03-6927777	03-5102812

להקת סוויד, פיית עו-מור, Sheryl crow, P.J. HARVEY
בשתוף מעריב
בפסטיבל הבלוז רוק ונשמה
בנמל חיפה
27-29.6.95

בדרך אל החתולים

מאת דניאלה כרמי, עפ"י ספרו של יהושע קנז

בימוי: נולה צ'ילטון
תפאורה: מרים גורצקי
תלבושות: גולה להט
מוסיקה: חיה הכהן
תאורה: יחיאל אורגל

משתתפים (לפי סדר א-ב):
גרמן אוניקובסקי, דליק ווליניץ,
שמעון ישראלי, מיכאל כפיר,
מרים נבו, סלווה נקארה, רות סגל,
מחמוד קדח ורינה רוזנבאום.

ההצגה תועלה בבמה-2 בוואדי סאליב בתאריכים הבאים: 6/6/95, 7/6/95, 8/6/95, 10/6/95, 11/6/95, 12/6/95
שעת תחילת ההצגה 20.30

התיאטרון העירוני חיפה
כרטיסים בקופת התיאטרון טלפון: 04-620670

מרכז הפרינג' תל אביב
הבית לקבוצות תיאטרון בצוותא ובבית ציוני אמריקה

שירה לוין מתה והיא חיה בת"א	געגועי לקיסינג'ר	היידי בת זונה	דו"ח לאקדמיה סטנד-אפ קאפקא	הסיכוי האחרון	יש לו מילים משלו
"בית ציוני אמריקה"	"בית ציוני אמריקה"	"בית ציוני אמריקה"	"צוותא"	"צוותא"	"צוותא"
הערב יום ה' 8.6 ב-21:00, יום ב' 19.6 ב-21:00	יום ו' 9.6 ב-22:00, וביום ו' 16.6 ב-22:00	יום ו' 9.6 ב-22:00, מוצ"ש 10.6 ב-21:00, ו' 16.6 ב-22:00, מוצ"ש 17.6 ב-21:00	יום ב' 12.6 ב-21:00	יום ד' 14.6 ב-17:00, יום א' 18.6 ב-17:00	יום ב' 19.6 ב-21:00
טל' הקופה 6959341-3	טל' הקופה 6959341-3	טל' הקופה 6959341-3	טל' הקופה 6950157/6	טל' הקופה 6950157/6	טל' הקופה 6950157/6

בסיוע מדור התיאטרון, המועצה לתרבות ולאמנות ועיריית ת"א-יפו

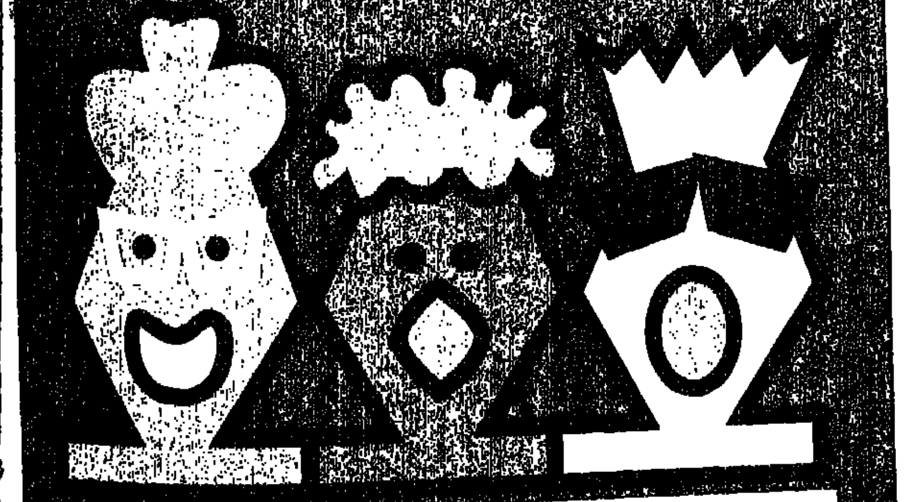

שרים בפארק

20-22 ביוני מ-21:00 לתוך הלילה

משתתפים
יום שלישי 20 ביוני: שרית שרון • יוסי לב • יוסי זיפרט • "התל אביבים" • "הרעננים"
יום רביעי 21 ביוני: אבי נצר • שלמה שבת • מושית גרשטין • מיכל צפורית • זמרי אפי נצר
יום חמישי 22 ביוני: אבי ברדיו • חן בניאי • ניסן כהן הב-רון • חוף ים • התל אביבים

כרטיסים להשיג במשרדי הכרטיסים ובערב המופע בקופת האמפי טל. 03-6420487
הקופה נפתחת שעתיים לפני האירוע.

יותר מעניין לקרוא מעריב

להקת סוויד, פיית עו-מור, Sheryl crow, P.J. HARVEY
בפסטיבל הבלוז רוק ונשמה
בנמל חיפה
27-29.6.95

באלדי אוליבר ולהקתו

לאירועים ■ לכנסים ■ לוועדי עובדים

חגיגה ספרדית - מוסיקה ספרדית, שירים, ריקודים ופלמנקו

ירושלים "בית שמואל" מחר יום ו' 9.6 ב-10:30 טל' הקופה: 02-203456	רמת-השרון "צוותא יד-לבנים" יום ו' 23.6 ב-10:00 כרטיסים בטלפון 03-5407298
כפר סבא "אודיטוריום ספיר" מוצ"ש 10.6 ב-9:00 טל' הקופה: 09-479230	באר-שבע "היכל-התרבות" יום ו' 30.6 ב-10:00 כרטיסים בטלפון 07-463071

לאירועי קיץ – מופע מיוחד בשילוב צמד הפרברים או דורה שמיר
המשרד: צליה שרה, טל': 08-9645230

למה כן

גומע בהתנהגות
■ הצגה שניה, 01.20
קלאסיקה. סרטו השני (מתוך ארבעה) והידוע ביותר של הבמאי הצרפתי ז'אן ויגו, שנפטר בגיל 32. הסרט האוטוביוגרפי מתרחש בפנימיית נערים קשוחה של ראשית המאה. ויגו מוחה בסרט על הגורל שהיה מנת חלקם של רבים מבני דורו, שנשלחו לפנימיות מרוחקות, לגורל של בדידות ודיכוי. הוא עושה זאת באמצעות פנטזיה ילדותית, שמתוארת מנקודת מבט של ארבעה נערים בפנימיה, שמארגנים מהפכה אנרכיסטית. הסרט כולל את קרב הכריות, מהקטעים הידועים ביותר בקולנוע (הקרב זכה להומאז' קולנועי ב"400 המלקות" של טריפו ו"והיה אם" של לינדסי אנדרסון, בין השאר) עם ז'אן דסטה, לואי לפבור וז'ילבר פרושון (צרפת 1933)

פחות או יותר!
■ ערוץ 2, 20.45
משחק טלוויזיה חדש, בהנחיית אקי אבני, בהפקה מקורית. השעשועון מבוסס על הפורמט המצליח בארצות הברית. הוא משודר במדינות רבות ברחבי העולם, וזוכה לשיעורי צפייה גבוהים ביותר. המשתתפים בשעשועון הם נבחרים מהקהל אשר אמורים לתמחר מוצרים שונים כגון: מוצרים לבית, חבילות נופש, מוצרים חשמליים ואפילו רכבים. הזוכה הוא זה שתימחר את המוצר במחיר הקרוב ביותר למחירו האמיתי, מבלי לעבור את המחיר המומלץ ע"י היצרן. חלק מהמוצרים המוצגים הם הפריטים הניתנים לזוכים. בתכנית כ"ט משתקונים שונים בנושא תמחור מוצרים התפאורה הייחודית של השעשועון הובאה מהולנד.

16.00 דיסקברי דרום פראי־איים
17.00 מסוקים פריצת דרך עולמית
17.30 דיסקברי קשרים יש מאין
18.00 אוניברסיטה פתוחה
20.00 הדרכים לקסאנדו צבע החתול
21.00 טלסקופ מגאזין ערוץ 8
21.30 דיסקברי טבע בקנדה
22.00 בראבו פיק דאס
00.50 אוניברסיטה פתוחה

16.10 תכניות לילדים
18.00 חדשות
18.30 המצלמה המשוטטת
19.00 סידרה
20.00 חדשות
20.40 תעודה
21.00 לול יום חמישי
23.00 חדשות
23.15 סרט ערבי

13.00 דני שובבני סרט מצויר
13.30 זהותי הסודית
14.00 כדורסל: ליגת ה־NBA
15.00 הישרדות סידרה תיעודית
15.30 הטרפאים המחולים סידרה
16.30 מצויר בצרפתית
16.40 מועדון המערצים ילדים
17.15 עשעשון בצרפתית
19.00 חדשות בצרפתית
19.15 צמחים בקו המשווה
19.25 כותרות החדשות
19.30 מגזין מוסיקלי
20.00 נשיונל ג'יאוגרפיק תעודה
21.15 אי.אן.ג'י. דרמטית
22.00 חדשות באנגלית
22.20 סרט
24.00 מיני סידרה בית הטהלב

14.55 דבר בבחת סרט
16.30 הטומיניס מצויר
16.55 הוהקליף מצויר
17.20 חתש חיש הבלש מצויר
17.45 הבית המעוקף מצויר
18.10 הוואי 5־0 סידרה בלשית
19.10 טגנס סדרת פעולה בלשית
20.00 חדשות בערבית
20.30 24 שעות CNN מדווח
21.00 משפחת הגאנים סידרה
21.30 ג'ויק והשער סידרה בלשית
22.20 חוק וסדר

09.45 צעירים חסרי מנוח
10.30 אורחים בסלון הכנית אירוח
11.00 הכל נשאר במשפחה קומדיה
11.25 סלסטה טלנובלה
12.10 שכנים, שכנים
12.30 פרי מייסון דרמה
13.20 הכדור חוזר לקופר קומדיה
13.45 חקופסה מוסיקה
14.00 מקום אחר דרמה
14.50 רוקסנה
15.40 נוטס לנדינג דרמה
16.25 שכנים, שכנים דרמה
16.45 ספינת האהבה קומדיה
17.45 הקופסה מוסיקה
18.00 לחיות את החיים
18.45 צעירים חסרי מנוח
19.30 שידור מקומי
20.00 סלסטה טלנובלה
20.50 בידור הערב
21.05 העין השלישית
21.30 בלתי נסלח מערבון
23.40 עמק הבובות
00.05 אי.אן.ג'י.
00.55 חוק וסדר דרמה
01.40 מחוץ לחוק פעולה
02.25 טירון לנצח דרמה
03.15 תזונוק לאתמול דרמה
04.45 נובלת בשורות החוק פעולה

10.30 פיות ושפנים סרט ערבי
12.20 אבא ארך רגליים סרט מוסיקלי
14.20 איש הכפור סרט קצר
15.00 זהוות בדויה
16.40 מאדאם בובארי
19.00 הקומיטמנטס
21.00 שעת הצוענים
23.20 חלקי גוף
00.50 דוקטור מהלל
02.20 אם במבחן
04.05 סאטרדיי נייט לייב
04.30 טופח בשחקים
06.20 שוטרים במחתרת

07.00 גוף בתנועה
16.00 גוף בתנועה
16.30 חמש על האש
17.00 כדורסל NBA
19.00 כדורסל מכללות משדר מיוחד
20.00 קיק בוקס
21.00 היאבקות WWF
22.00 כדורגל מהליגה הספרדית

06.30 להתלבש עם שש
08.00 להתלבש עם שש ש.ח
09.00 המחסן של באילו
09.30 נינת ההפתעות
09.35 קלייד
10.00 חוות החלל
10.35 סיי־רקס
11.05 אבא מגחל
11.40 משפחה אוהבת
12.30 הסיירת השחור
13.00 המחסן של באילו
13.30 נינת ההפתעות
13.35 פליקס החתול
14.00 פרופסור קשת
14.30 החתולים הסמוראים
15.05 סיי־רקס
15.35 אבא חורג, אמא חורגת
16.10 צוות לעניין
17.10 הסיירת השחור
17.30 ביל ונוד
17.50 מספרים סיפורים
18.00 נינת ההפתעות
18.05 קלייד
18.30 חוות החלל
19.00 המחסן של באילו

19.30 שלושה בדירה אחת קומדיה
20.00 נשואים פלוס קומדיה
20.30 להתבגר ולהתבגר קומדיה
20.55 אבא חורג, אמא חורגת
21.25 חופשי על הבר דרמה

22.00 סטאלקר
00.40 ספיישל אד ווד
01.20 אפס בהתנהגות
ראו מסגרת המלצה "למה כן"

06.00 אוניברסיטה פתוחה
12.00 דיסקברי דרום פראי־איים
13.00 מסוקים פריצת דרך עולמית
13.30 דיסקברי קשרים יש מאין
14.00 אוניברסיטה פתוחה

טלוויזיה

אקי אבני. פחות או יותר! ערוץ 2, 20.45

קלינט איסטווד. בלתי נסלח. ערוץ 3, 21.30

19.00 חדשות
19.30 תשע בריבוע
20.00 מבט + שבשבת
21.00 קלף חזק
21.30 יומן תרבות
22.15 עניין אישי
22.40 חשיפה לצפון
23.30 מחיום למחר
24.00 פסוקו של מקום

16.00 אולפן פתוח בערבית
16.15 גיום ליום מגאזין בערבית
17.45 פרי עץ הדעת סידרה ערבית
18.30 מגזין אן.בי.איי.
19.00 חדשות בערבית
19.30 טלכסף מגאזין כלכלה
20.00 משחק אן.בי.איי.
21.00 מבט לחדשות
21.30 סינמה 3 מגאזין קולנוע
22.20 אהבת המכשף סרט

13.00 דיוקן אמנות ואדריכלות
14.00 ימים סוערים סידרת דרמה
14.30 תיק תק
15.00 בודדה במערכה
16.00 היפים והאמיצים
17.00 5 עם רפי רשף
17.30 פלטפוס
18.00 שיק
18.30 שפך ביתך
19.00 מסע עולמי
19.27 יותר מזל משכל
20.00 חדשות
20.30 מה שבראש שלך
סיקור ארועי פסטיבל ישראל
20.45 פחות או יותר!
ראו מסגרת המלצה "למה כן"
21.20 זהב של שוטים
21.50 עובדה
22.30 רובי
23.30 עם וצליליו
24.00 חדשות
00.05 עם וצליליו המשך
00.25 אהבה אחרת סידרת דרמה
01.15 בוב מקפרין בהופעה
01.45 שאלה של אשמה סרט
03.20 שיר בלילה

08.00 רוקסנה
09.00 לחיות את החיים

08.00 אסבולה מלכות הורדוס
08.30 ראשית הקריאה
08.45 חברה סיפורים מחיים
09.05 יעקב אנס פגישה
09.25 בבית של פיסטוק
09.45 אח גרוני
10.00 קשר משפחתי
10.30 אמנות מוסיקה
11.00 אנגלית
11.25 סיפור וסרט סיפורי עמים
12.00 מדעים בעין חוקרת
12.15 אנגלית
12.30 גיאוגרפיה יבשות ועמים
12.55 מדע וטכנולוגיה
13.30 תקוסם מארץ עוץ
14.00 קוטי קט וחומי
14.15 אוטוטו
14.45 שעת כושר
15.00 פיצוחים
17.00 ערב חדש מנחה: דן מרגלית

07.00 בוקר טוב ישראל
15.30 האופוברים מתמאדים
16.00 זאם לראשון
17.00 ערב חדש
17.35 המלומים והתינוק הדגל
18.00 גארפילד
18.15 החדשות באנגלית
18.30 מיפגש

צפיית שיא

שעות	ערוץ 1	ערוץ 2	ערוץ 3	סרטים	הצגה שנייה	מדע וטבע	ספורט
20.00	מבט + שבשבת	חדשות	סלסטה טלנובלה	הקומיטמנטס		הדרכים לקסאנדו	קיק בוקס
20.30		פחות או יותר! (20.45)	בידור הערב (20.50)				
21.00	קלף חזק	זהב של שוטים (21.20)	העין השלישית (21.05)	שעת הצוענים		טלסקופ מגאזין ערוץ 8	היאבקות WWF
21.30	יומן תרבות	עובדה (21.50)	בלתי נסלח			דיסקברי טבע בקנדה	
22.00	עניין אישי (22.15)				סטאלקר	בראבו פיק דאס	כדורגל מהליגה הספרדית
22.30	חשיפה לצפון (22.40)	רובי					
23.00			חלקי גוף (23.20)				
23.30	מחיום למחר	עם וצליליו	עמק הבובות (23.40)				

21.05 בהגשה אישית עם נאוה נגר־כהן
23.05 כל תיום + מוסיקה
00.05 יומן חצות
00.15 שנינו ביחד וכל אחד לחוד
02.05 לילה חי מאוד עם אמנון פאר
05.05 אור ראשון עם איזי מן

רדיו

06.06 הכל פתוח
07.05 אוקטן גימל
09.05 בוקר בוקר עם מנחם פרי
10.05 תכנית עשר עם כיר גושן
11.05 נתיבי רובינזון
12.05 אהבה עצמית עם גיל קומר
13.05 לוחש עם שוש עטרי
14.05 חדש חדיש ומחודש
15.00 חולה רדיו עם דידי הררי
16.00 קופסת הלהיטים
17.05 חמש פעמים ביום
18.05 קולבו עם עופר נחשון
20.05 שעה אישית עם מנחם גרנית
21.05 כותל המזרח עם איציק גוחן
22.05 שיר לאחותי
23.05 בדרך אל הפאב עם אסנת יאיר

05.02 בוקר טוב צה"ל
06.00 פוקחים עין עם עמיקם רוטמן
07.00 בוקר טוב ישראל
08.05 מה בוער עם רזי ברקאי
10.05 נכון לעכשיו עם גיא זהר
12.50 בילוי חיום מדריך יומי
13.00 בצהרי היום יומן חדשות
13.15 מוטל בספק
תכנית ודאית עם טל ברמן
15.05 יש עם מי לדבר
עם גדעון לב־ארי
16.05 ארבע אחה"צ שירים עבריים
17.00 ערב טוב ישראל
18.05 פסק זמן מוסיקלי
18.45 חמש־עשרה קטנות
19.05 שעה קלה על כלכלה
19.30 אוניברסיטה משודרת
20.00 חדשות ערוץ 2
20.30 דרך תרגליים
21.05 ציפור הנפש
22.05 ויטמינים
23.05 עשרים וארבע היום שהיה
24.00 יומן חצות
00.10 יומן מסטיבל ישראל
00.15 ציפורי לילה עם דורון נשר
02.00 לא רוצים לישון

07.05 מדינה בדרך עם נועה ירון
09.05 מתוק עם לילך ברנע
10.05 שמש עם אלי ישראלי
12.05 מזג אויר עם ארי שמאי
13.05 משהו לדרך עם אורלי יניב
14.05 טמטוף עם סיון דורון
15.05 יואב קוטנר ממשיך לנסוע
16.05 חכם בכביש עם רון לוינטל
18.05 גלגלאה עם לאה עוז
20.05 מתחת לחגורה
22.05 לילה טוב עם רונית כפיר

08.00 מינות החלכה / שירים עבריים
09.00 יש שואלים מינה
10.05 עו"ד עקיבא נוף מינה
11.00 הרב שלמה אבינר מינה
12.00 7 בערוץ 7 / שירים עבריים
13.00 חדשות ערוץ 7 ויומן הצהרים
14.00 עו"ד רחמים כהן מינה
14.30 סיפורי צדיקים
15.00 הרב יעקב אריאל מינה
16.00 יש שואלים / שירים עבריים
17.00 שעה עם צמד רעים
18.00 אור בחדשות מינה
19.00 מהיומן לפני שעה
20.00 פנינים הלכה מינה
21.00 נעימות
21.40 שיעור לילה הרב דוד חי הכהן
22.00 שירים חסידיים
23.00 תכניתו של שמואל וילוז'ני
24.00 חדשות באנגלית
00.15 מוסיקה לתוך הלילה

קונצרטים מוסיקלית
קונצרט בוקר ברטאנטי: קונצרטו גרוסו ל־2 קרנות ותזמורת ● באך: פרטיטה מס' 2 ● שוברט: אריות; סימפוניה ● ריינברגר: תשיעייה ● שיר־שיר; קונצרטו מס' 2 ● פיירנה: למטרו ולתזמורת ● פירנה: שירלי וחשעיר", מוסיקה לבלט
שעת שיר
שעתיים בצהריים עם גדעון חוד
צלילים וקולות בעקבות הכוכבים של ישראל דליות
הכל פתוח
מגזין תרבות ואמנות
שבוע: סלמן "פימפוננטה" ●
מוצרט: רביעיית כלי־קשת, ק. 589
● מוצרט: סונטה מס' 1 לכלו ולפסנתר
הקלסיקים חדשים מביא
ישראל דליות; שארל דיטואה
מנצח ● רוול: "הנער והקסמים" ●
רוול: "שירי שחרזאדה" ●
הקלאסיקים שיגיעו ברגע האחרון
הקלסיקון מהקלסיקות אראלה
חלוני הליל / פיית גל פסנתר ● א. רובין: "אורסקיים" ● א.קופלנד: רוח ● שלמה יופה: "פסיפס" לחליל סולו ● סרקס: רומנסה, אופ' 37 ● דליב: קטע לחליל ופסנתר ● מסנה: שני קטעים לחליל ולפסנתר ● מושלס: 3 דיברטימנטי, אופ' 82
עמים, חגיגות, שירות
שעת שיר
מבדר התקליטייה

שירים עבריים
שירים עבריים
שמחים באלף
נמון בוקר עם ריקי הראל
שעת לנהגים עם רם תדמור
א־ב' באמנות
שטנים שטוב לדעת
מלח הארץ עם ורדה נצר
שמחים מיועצים
התאריכון היוסלפני...
מידע לצרכן עם תמר עמית
סלודיע עם משה טימור
אבצע על הדופק
גיל הזהב עם דנה הררי
קת־ה קונים מוכרים
להסיר אבק מספר
שירים עבריים
ארץ ועם מגזין פולקלור
ספרות על הגל
מי ישן
אמנות באלף
הנות עם בני הנדל
הכל מורשת
יומן מורשת
פרקי חיום בתנ"ך
עוד סיפור אחד ודי
תפילה בוקר
תפילה בוקר
פסטיבל ישראל 1995

הבוקר הזה
עוד אחר עוד
חדשות ואורח עם דליה יאירי
הכל דיבורים עם שלי יחימוביץ
בתצי חיום
רגעי קסם
יומן חוץ
עיתונות חוץ יואל רפל
צבע הכסף עם ענת דולב
חמש אחרי החדשות
היום הזה
מגלגלים כספים
מבט לחדשות
שירים עבריים

מידע

שקיעת החמה: 19.45
זריחתה מחר: 05.29
פרק יומי: תהלים, פ"ט־צ'
משנה יומית: כתובות י"ג, ב־ד
דף יומי: סנהדרין, ל"ט
הלכה יומית: שו"ע או"ח, קפ"ו, ב־ד
פרשת השבוע: בהעלותך

■ גוני מרקחת

ירושלים: שטראוס א' אמינדב; תל־אביב: בן־יהודה בן יהודה 163; קופ"ח כללית אמסטרדם 7; אחד העם 69 613862; חרצג שמטת מודיעין; מכבי יל"ג 6 672472; הנביאים 3 5515671; 889183; נתניה: 738318; פתח־תקוה: קופ"ח כללית; 9343395 ■

נידרות לטיפול לב ישראל 03-5757788; (למקרה חרום)
אומבודסמן ארצי לילדים ים; רפואת שיניים עזרה ראשונה 177-0223-773
ס.ה.ס. משפחות נפגעי טמים; מרכז סיוע לקרבנות אונס 03-6850041
אל־סם טיפול חינם
ער"ן עזרה נפשית; חיפה 672222; נתניה 625110; 07-281128
ויצו קו אדום לנשים מוכות; 07-376310; 02-514111
אוזן קשבת תורים וילדים; 02-243358; 04-229488
יד ביד אוזן קשבת לחייל
אנוש מאגרת בשביל נפש
קו פתוח לילדים ונוער 24 שעות
נעמ"ת מניעת אלימות במשפחה
איידס הוועד למלחמה באיידס
יד שרה שיקום החולה
פסיכיאטרים ונוירולוגים
מכון "מסננה", שרות חרום 24 שעות, אינטרדת 6750750, 2151
האגודה למלחמה בסרטן שירות מודע 03-5717888
קשב מוקדי קשב בצד"א
התחרות דם מוקד ארצי

■ אוטובוסים

אגד: 03-5375555; דן:

■ רכבות

מירושלים ● לת"א מרכז: 14.55
מתל־אביב מרכז ● לירושלים: 09.30
מתל־אביב מרכז ● לחיפה: 5.50, 6.35, 8.07, 08.42, 09.15, 10.00, 11.00, 12.00, 14.00, 15.00, 15.10, 16.00, 16.40, 17.00, 19.00, 20.00, 21.00, 22.00
● לנהריה: 6.35, 8.07, 12.00, 14.00, 15.00, 17.00
מחיפה בת־גלים ● לת"א (מחיפה מרכז 6 דקות לפני יציאה מבת־גלים): 05.35, 05.50, 06.20, 6.42, 7.15, 07.35, 07.50, 8.30, 09.30, 11.30, 12.30, 13.30, 14.30, 15.30, 17.10, 17.30, 18.10, 18.30, 19.30
● לנהריה: 08.08, 09.28, 12.10, 13.30, 16.05, 17.30, 18.30
מנהריה ● לחיפה ולת"א: 05.45, 6.35, 7.35, 11.34, 13.30, 15.30, 16.33, 17.35, 18.42
מידע נוסף לרכבות בטלפון 03-5693000 ולגבעת המודיעין

■ מוניות

מודיעין גמל התעופה 03-9731122 (אנגלית) | 03-9731111

שרות חירום

המקום	מד"א חרום 101	מכבי־אש חרום 102	משטרה חרום 100
[illegible]	[illegible]	[illegible]	[illegible]

* במקום זה ניתן לחייג

קולנוע

חן
■ חן 2: יחסים משוחחים - 5, 7.30, 9.50
■ חן 3: כוננות מיידית - 5, 7.30, 9.55
■ חן 4: לפני הזריחה - 5, 7.30, 9.50

עכו
■ היכל התרבות עפולה: לא פראייר של אף אחד - ה, 7, 9.15
■ מוסחתין: התפרצות - ד, 7, 9.15

עפולה
■ סטאר 1: סיבה מוצדקת - 9.45; עקיפים קטנים - 7.15
■ סטאר 2: ליאון - 7.15, 9.45
■ סטאר 3: העלמה והמוות - 7.15, 9.45

פתח תקווה
■ היכל 1: המהירים והמתים - 5, 7.30, 22
■ היכל 2: רוב רוי - 4.45, 7.20, 22
■ היכל 3: כוננות מיידית - 5, 7.30, 22
■ רם 1: התפרצות - 5, 7.30, 22
■ רם 2: הערב - 5, 7.30, 22
■ רם 3: פורסט גאמפ - 4.30, 7.15, 22

צפת
■ בית אלון: טפשים בלי הפסקה - ה: 9.30

קצרין
■ מתנ"ס: סיפור חיים - ד: 9.30

קרית אונו
■ מתנ"ס: נל - ד: 9.15; ה: 8; עקיפים קטנים - ה: 5, 7

קרית טבעון
■ זהר: רוחות של תשוקה - 9

קרית שמונה
■ היכל התרבות: ספרות זולה - ה: 7, 9.30

קרית ביאליק
■ קריון 1: התפרצות - 4.45, 7, 9.30; עקיפים קטנים - 4.45
■ קריון 2: רוב רוי - 4.45, 7, 9.30
■ קריון 3: ליאון - 7, 9.30
■ קריון 4: סיבה מוצדקת - 9.30; נשים קטנות - 4.45, 7
■ קריון 5: אהבה אטומית - 4.45, 7, 9.30
■ קריון 6: רצח מדרגה ראשונה - 4.45, 7, 9.30, אבצעונית - 4.45
■ קריון 7: חומות של תקוה - 7, 9.30
■ קריון 8: אשה מחכה לביקור בית - 7, 9.30; טפשים בלי הפסקה - 4.45
■ קריון 9: פורסט גאמפ - 7, 9.30; ריצ'י ריץ' - 4.45

קרית מלאכי
■ היכל התרבות: טפשים בלי הפסקה - 7.15, 9.30

ראש פינה
■ מתנ"ס: סיפור חיום - ג, ד: 9.30; טפשים בלי הפסקה - ד: 7

ראשון לציון
■ גל 1: כוננות מיידית - 5, 7.30, 22
■ גל 2: חומות של תקוה - 7.15, 22; טפשים בלי הפסקה - 5
■ גל 3: התפרצות - 5, 7.30, 22
■ גל 4: אהבה אטומית - 5, 7.30, 22
■ גל 5: פורסט גאמפ - 4.30, 7.15, 22
■ זהב 1 (קניון הזהב): רצח מדרגה ראשונה - 5, 7.30, 22
■ זהב 2 (קניון הזהב): גברים בצד - 5, 7.30, 22
■ זהב 3 (קניון הזהב): רוב רוי - 7.20, 22; ריצ'י ריץ' - 5
■ חן 1: המהירים והמתים - 5, 7.30, 9.50
■ חן 2: יחסים משוחחים - 5, 7.30, 9.50
■ חן 3: כוננות מיידית - 5, 7.30, 9.50
■ חן 4: לפני הזריחה - 5, 7.30, 9.50
■ סטאר 1 (קניונים): המהירים והמתים - 7.30, 22
■ סטאר 2: העלמה והמוות - 22; נל - 7.30
■ סטאר 3: רוחות של תשוקה - 7.15, 22
■ סטאר 4: עונת סתיו - 7.30; צדק בעיים - 22

רחובות
■ חן 1: כוננות מיידית - 7.30, 9.45
■ חן 2: חומות של תקוה - 9.45; ממזר קטן - 7.30
■ חן 3: לפני הזריחה - 7.40, 9.40
■ חן 4: המלכה מרגו - 7.20, 9.30

רמת גן ובבני ברק
■ רב אואזיס 1: כוננות מיידית - 5, 7.25, 9.55
■ רב אואזיס 2: המהירים והמתים - 5, 7.30, 9.50
■ רב אואזיס 3: יחסים משוחחים - 5, 7.30, 9.50
■ רב גן 1: רוב רוי - 4.50, 7.20, 9.55
■ רב גן 2: אד ווד - 5, 7.25, 9.55
■ רב גן 3: התפרצות - 4.50, 7.20, 9.50
■ רב גן 4: גברים בצד - 5, 7.25, 9.55

רמת השרון
■ כוכב: ספרות זולה - 7, 9.50

רעננה
■ היכל התרבות מופת: ניחות הספאפיה הירוקה - ב: 7.30, 9.30
■ פארק 1: רוב רוי - 5, 7.30, 22
■ פארק 2: המהירים והמתים - 5, 7.30, 22
■ פארק 3: גברים בצד - 5, 7.30, 22
■ פארק 4: כוננות מיידית - 5, 7.30, 22
■ פארק 5: חומות של תקוה - 7.30, 22; עקיפים קטנים - 5

שדרות
■ סינמה 1: התפרצות - ד, ה: 8, 22; ב: 9.15
■ סינמה 2: ריצ'י ריץ' - ד, ה: 6, ב: 6; סיבה מוצדקת - ד, ה: 22

גבעתיים
■ רב מור 5: המהירים והמתים - 4.45, 7, 9.20
■ רב מור 6: לפני הזריחה - 4.45, 7, 9.20
■ רב מור 7: ספרות אלה - 6.30, 9.20

גבעת רמב"ם
■ יד שטיניר: סיבה מוצדקת - ה: 7, 9

יקנעם
■ מתנ"ס: מסע בין־כוכבים - דורות - ב: 9.15

ירושלים
■ אור 1: ארבע חתונות ולוויה אחת - 5, 7.20, 9.20
■ אור 2: נל - 5, 7.30, 9.30
■ אור 3: שתיקת הארמון - 5, 7.15, 9.20
■ אור 4: ליאון - 5, 7.20, 9.20
■ אור 5: בשם האהבה - 5, 7.30, 9.30
■ גיל 1: רוב רוי - 4.45, 7.20, 22
■ גיל 2: רצח מדרגה ראשונה - 5, 7.30, 22
■ גיל 3: פורסט גאמפ - 7.15, 22; ריצ'י ריץ' - 5
■ גיל 4: חומות של תקוה - 7.20, 22; עקיפים קטנים - 5
■ גיל 5: גברים בצד - 5, 7.30, 22
■ גיל 6: סיבה מוצדקת - 5, 7.30, 9.45
■ גיל 7: אהבה אטומית - 5, 7.30, 9.45
■ גיל 8: התפרצות - 5, 7.30, 22
■ סינמטק 1: רוחות של תשוקה - 5, 7.15; פתיחת תכנית הקולנוע הצ'כי: א. חומונוקולוס; ב. החמצאה החרסנית - 9.30; אקאטיקה - 24
■ סינמטק 2: אמיס מיו - 9.30
■ סמדר: פרסילה מלכת המדבר - 7, 9, 23
■ רון 1: שחור - 5, 7.30, 9.30
■ רב חן 1: יחסים משוחחים - 5, 7.30, 9.50
■ רב חן 2: כוננות מיידית - 5, 7.25, 9.55
■ רב חן 3: אד ווד - 5, 7.30, 9.55
■ רב חן 4: המהירים והמתים - 5, 7.30, 9.50
■ רב חן 5: חובבים - 7.30, 9.50; על כלבים ונבנים - 5
■ רב חן 6: קליעים מעל ברודווי - 5, 7.30, 9.50
■ רב חן 7: כוננות מיידית - ספרות אלה - 7.05, 9.55
■ תיאטרון ירושלים: אחרונות הנצחות - ב: 7, 9.30

כנרת צמח
■ בית גבריאל: משהו ללבוש - 6, 8.30

כפר סבא
■ גיל 1: המהירים והמתים - 5, 7.30, 22
■ גיל 2: רצח מדרגה ראשונה - 4.45, 7.15, 22
■ גיל 3: גברים בצד - 5, 7.30, 22
■ גיל 4: נשים קטנות - 5
■ גיל 5: חומות של תקוה - 7.10, 22
■ גיל 6: כוננות מיידית - 5, 7.30, 22
■ גיל 7: התפרצות - 5, 7.30, 22
■ עטל: ספרות אלה - 8.30

כרמיאל
■ סינמה 1: כוננות מיידית - 7, 9.30
■ סינמה 2: סיבה מוצדקת - 7, 9.30
■ סינמה 3: התפרצות - 6.55, 9.30

כפר תבור
■ מרכז קהילתי: טפשים בלי הפסקה - ב: 9

לוד
■ סטאר 1: התפרצות - 7.15, 9.45
■ סטאר 2: עונת סתיו - 7.15, 9.45
■ סטאר 3: העלמה והמוות - 7.15, 9.45

מנחמיה
■ מרכז קהילתי: סיבה מוצדקת - ה: 9; ב: 7, 9

נהריה
■ היכל התרבות: כוננות מיידית - 7, 9.15

נס ציונה
■ גיל 1: רוב רוי - 4.45, 7.20, 22
■ גיל 2: התפרצות - 5, 7.30, 22
■ גיל 3: רצח מדרגה ראשונה - 5, 7.30, 22
■ גיל 4: אהבה אטומית - 5, 7.30, 22

נצרת
■ גיל 1: לא פראייר של אף אחד - 4.30, 7, 9.30
■ גיל 2: ספרות זולה - 7, 9.30
■ גיל 3: אהבה אטומית - 4.30, 7, 9.30
■ גיל 4: רוחות של תשוקה - 4.30, 7, 9.30
■ גיל 5: התפרצות - 4.30, 7, 9.30
■ גיל 6: כוננות מיידית - 4.30, 7, 9.30
■ גיל 7: הערב - 4.30, 7, 9.30

נתניה
■ גיל 1: רוב רוי - 4.45, 7.20, 22
■ גיל 2: חומות של תקוה - 4.30, 7.15, 22
■ גיל 3: אהבה אטומית - 5, 7.30, 22
■ גיל 4: רצח מדרגה ראשונה - 4.30, 7.15, 22
■ גיל 5: התפרצות - 5, 7.30, 22
■ חן 1: המהירים והמתים - 5, 7.30, 9.50

■ גיל 3: אהבה אטומית - 5, 7.30, 22
■ גיל 4: רצח מדרגה ראשונה - 4.30, 7.15, 22
■ רב נגב 1: המהירים והמתים - 5, 7.30, 9.50
■ רב נגב 2: יחסים משוחחים - 5, 7.30, 9.50
■ רב נגב 3: חומות של תקוה - 7.20, 9.55; על כלבים ונבנים - 5
■ רב נגב 4: כוננות מיידית - 5, 7.30, 9.55

בית שאן
■ מופת: סיבה מוצדקת - ג, ה: 9

בית שמש
■ מופת: על כלבים ונבנים - ב־ד: 5.15

בת ים
■ רב חן 1: יחסים משוחחים - 5, 7.30, 9.50
■ רב חן 2: המהירים והמתים - 5, 7.30, 9.50
■ רב חן 3: כוננות מיידית - 5, 7.25, 9.55
■ רב חן 4: רוב רוי - 4.50, 7.20, 9.55
■ רב חן 5: חומות של תקוה - 4.40, 7.20, 9.55
■ רב חן 6: התפרצות - 4.50, 7.20, 9.55
■ רב חן 7: רצח מדרגה ראשונה - 4.50, 7.20, 9.55

דימונה
■ היכל התרבות מופת: ליאון - 8.30

הוד השרון
■ מופת: ספרות זולה - ד, ה: 8

הרצליה
■ אודיטוריום דניאל: רצח מדרגה ראשונה - 7.30, 9.50
■ סטאר 1: רוב רוי - 7.20, 9.50
■ סטאר 2: לא פראייר של אף אחד - 7.30, 9.50
■ סטאר 3: כוננות מיידית - 7.30, 9.50
■ מנדיון 1 (קולנוע): לא פראייר של אף אחד - 7.30, 22
■ מנדיון 2 (קולנוע): נל - 7.30, 22

חדרה
■ לב 1: חומות של תקוה - 4.40, 7.15, 22
■ לב 2: הערב - 4.45, 7.20, 9.50
■ לב 3: נשים קטנות - 5, 7.20; ליאון - 22
■ לב 4: סטריט פייטר - 4.50, 7.30, 22

חולון
■ גל 1: כוננות מיידית - 5, 7.30, 22
■ גל 2: חומות של תקוה - 7.15, 22; טפשים בלי הפסקה - 5
■ גל 3: התפרצות - 5, 7.30, 22
■ גל 4: אהבה אטומית - 5, 7.30, 22
■ גל 5: פורסט גאמפ - 4.30, 7.15, 22
■ זהב 1 (קניון הזהב): רצח מדרגה ראשונה - 5, 7.30, 22
■ זהב 2 (קניון הזהב): גברים בצד - 5, 7.30, 22
■ זהב 3 (קניון הזהב): רוב רוי - 7.20, 22; ריצ'י ריץ' - 5
■ סטאר 1 (קניונים): המהירים והמתים - 7.30, 22
■ סטאר 2: העלמה והמוות - 22; נל - 7.30
■ סטאר 3: רוחות של תשוקה - 7.15, 22
■ סטאר 4: עונת סתיו - 7.30; צדק בעיים - 22

זכרון יעקב
■ מופת: ספרות זולה - ה: 9

חיפה
■ אורלי: חומות של תקוה - 6.40, 9.20
■ מירון: סרטי סקס מובחרים - 9 עד 20
■ סינמטק קפה: ליאון - 7.30, 9.30
■ סינמטק קפה עממי 1: גירסת בראוניג - 7.15; נל - 9.15
■ סינמטק קפה עממי 2: לא פראייר של אף אחד - 7.15, 9.15
■ סינמטק באראנה - עולם נפלא - 23
■ עממון 1: התפרצות - 4.20, 6.50, 9.20
■ עממון 2: רצח מדרגה ראשונה - 4.20, 6.50, 9.20
■ עממון 3: אהבה אטומית - 4.30, 7, 9.30
■ עממון 4: אשה מחכה לביקור בית - 4.30, 7, 9.30
■ עממון 5: סיבה מוצדקת - 4.30, 7, 9.20
■ פנורמה 1: רוב רוי - 4.20, 6.50, 9.30
■ פנורמה 2: גברים בצד - 4.30, 7, 9.30
■ פנורמה 3: פורסט גאמפ - 4.15; 6.45; העלמה והמוות - 9.30
■ רב אור 1: כוננות מיידית - 4.30, 7, 9.25
■ רב אור 2: אד ווד - 4.45, 7, 9.25
■ רב אור 3: קליעים מעל ברודווי - 7, 9.20; על כלבים ונבנים - 5
■ רביבות 1: המהירים והמתים - 4.30, 7, 9.20
■ רביבות 2: יחסים משוחחים - 4.45, 7, 9.20
■ רב מור 1: חומות של תקוה - 4.45, 9.20; על כלבים ונבנים - 4.45
■ רב מור 2: יחסים משוחחים - 4.45, 7, 9.20
■ רב מור 3: אד ווד - 4.45, 7, 9.20
■ רב מור 4: כוננות מיידית - 4.35, 7, 9.30

תל אביב־יפו
■ גורדון: ניחות הספאפיה הירוקה - 6, 8; האורח קיין - 22
■ גת: קליעים מעל ברודווי - 5, 7.30, 9.50
■ גן העיר: פריסילה 2.30, 5, 7.30, 9.45
■ דיזנגוף 1: רצח מדרגה ראשונה - 11, 1.05, 3.10, 5.15, 7.30, 9.50
■ דיזנגוף 2: שמש בוגדנית - 11, 1.40, 4.20, 7, 9.50
■ דיזנגוף 3: אל הנוער הקסום - 11, 1.05, 3.10, 5.15, 7.30
■ דרייב אין: שיעור בחיזור - 22; סרט סקס - 24
■ חוד 1: רוב רוי - 4.45, 7.20, 22
■ חוד 2: אהבה אטומית - 5, 7.30, 22
■ חוד 3: לא פראייר של אף אחד - 5, 7.30, 22
■ חוד 4: פורסט גאמפ - 4.30, 7.15, 22
■ תסינמטק 1: הבחירה והגורל - 7; א. חצר אחורית; ב. התיור - 9.30
■ תסינמטק 2: שתיקות הארמון - 5, 7.30; ד: 22, ד: 5, 7.30
■ הקולנוע (ב.ג.א.מ.): נל - ה: 5, 7.30, 9.45
■ חן 1: כוננות מיידית - 5, 7.30, 9.55
■ חן 2: המהירים והמתים - 5, 7.30, 9.50
■ חן 3: המהירים והמתים - 9.50; הערב - 5, 7.30
■ חן 4: ספרות זולה - ה: 7.05, 9.55; 11.30, 4.15, 7.05, 9.55
■ חן 5: יחסים משוחחים - 11.30, 2.15, 4.45, 7.30, 9.50
■ חן 6: רוחות של תשוקה - 11.30, 2.15, 4.45, 7.20, 9.55
■ טיילת 1: התפרצות - 5, 7.30, 22
■ טיילת 2: רוצחים מלידה - 5, 7.30, 22
■ טיילת 3: עונת הסתיו - 5, 7.30, 22
■ לב 1: חומות של תקוה - 11.30, 2, 4.30, 7.20, 9.50; ה' גם ב־24.20
■ לב 2: גברים בצד - 12.15, 4.50, 7.10; ה' גם ב־24.20
■ לב 3: חופר החלומות - 2.10; סיפור חיים - 11.45, 7.30, 22; עירום רזה: 5
■ לב 4: ליאון - 12, 2, 4.30, 7.20, 22
■ ליטוח תמונות קצרות - 5.45, 9.15
■ מוזיאון ת"א 1: החובבים - 5, 8, 22
■ מנדיון 1 (קולנוע): לא פראייר של אף אחד - 7.30, 22
■ מנדיון 2 (קולנוע): נל - 7.30, 22
■ צפון: המלכה מרגו - 4.50, 7.15, 9.50
■ רב אור 1: מוכרים בלבד - 5, 7.30, 9.55
■ רב אור 2: אד ווד - 5, 7.30, 9.55
■ רב אור 3: ארבע חתונות ולוויה אחת - 5, 7.30, 9.55
■ רב אור 4: ספרות זולה - 4.15, 7.05, 9.55
■ רב אור 5: לפני הזריחה - 5, 7.30, 9.50
■ שחף 1: רוב רוי - 4.45, 7.20, 22
■ שחף 2: העלמה והמוות - 5, 7.30, 22
■ תל אביב 1: התפרצות - 5, 7.30, 22
■ תל אביב 2: אשה מחכה לביקור בית - 5, 7.30, 22
■ תל אביב 3: סיבה מוצדקת - 5, 7.30, 22

אור יהודה
■ גיל 1: נשים קטנות - 5, 7.30, 22
■ גיל 2: אהבה אטומית - 5, 7.30, 22
■ גיל 3: לא פראייר של אף אחד - 5, 7.30, 22
■ גיל 4: סיבה מוצדקת - 5, 7.30, 22

אור עקיבא
■ רב חן 1: סיבה מוצדקת - 7, 9.30
■ רב חן 2: כוננות מיידית - 7, 9.30
■ רב חן 3: לא פראייר של אף אחד - 7, 9.30

אשדוד
■ אשדודה: בשם האהבה - 7.30, 22; סטריט פייטר - 5
■ אורי 1: כוננות מיידית - 5, 7.30, 22
■ אורי 2: המהירים והמתים - 5, 7.30, 22
■ אורי 3: סיבה מוצדקת - 5, 7.30, 22
■ גיל 1: התפרצות - 5, 7.30, 22
■ גיל 2: אהבה אטומית - 5, 7.30, 22
■ גיל 3: רוחות של תשוקה - 4.30, 7.15, 22
■ גיל 4: נישואים נוסח מיאמי - 5, 7.30, 22
■ גיל 5: טפשים בלי הפסקה - 5, 7.30, 22

אשקלון
■ גיל 1: אהבה אטומית - 5, 7.30, 22
■ גיל 2: התפרצות - 5, 7.30, 22
■ גיל 3: צדק בעיים - 5, 7.30, 22
■ גיל 4: סיבה מוצדקת - 5, 7.30, 22
■ גיל 5: ליאון - 5, 7.30, 22
■ רב חן 1: כוננות מיידית - 5, 7.25, 9.55
■ רב חן 2: נשים קטנות - 5, 7.25, 9.55
■ רב חן 3: המהירים והמתים - 5, 7.30, 9.50
■ רב חן 4: יחסים משוחחים - 5, 7.30, 9.50
■ רב חן 5: חומות של תקוה - 7.20; על כלבים ונבנים - 5

באר שבע
■ גיל 1: רוב רוי - 4.45, 7.20, 22
■ גיל 2: התפרצות - 5, 7.30, 22

מכתבים

מעורבות יהודי התפוצות בישראל – אבל במידה!

בעקבות פרשת ז'ק אביטל טוען יו־סי ביילין בשיחה עמו (23.5.95) בזכות מעורבות של יהדות התפוצות בתהליך קבלת ההחלטות בארץ: "מותר ורצוי שיהיו מעורבים בחיינו, כפי שאנו רו־צים להיות מעורבים בחייהם". ביילין שוכח שהעקרון הבסיסי של הציונות הוא מרכזיותה של ישראל בחיים היהו־דיים. ייתכן מאוד שעבר זמנו של עק־רון שלילת הגולה, שהיה כה חשוב וני־חוץ לאבות הציונות. אך מכאן ועד להשוואת מעמד הקהילות בתפוצות לזה של מדינת ישראל, רבה הדרך ומסוכנת. זהו שביל המוביל לתפיסה אנטי־ציוי־נית, ויוסי ביילין בוודאי לא מתכוון לכך.

■ דוד בן־עמי, תל־אביב

הנח"ל לא צריך לגסוס חייבים לחסל אותו

את מה שהרבה חברים בצופים מרגישים בבטן, החלטתי לבטא בכתב, חוץ שאיפה שהפעם נבחן את עניין הנח"ל באמת ברצינות.

כבר שנים רבות, שחניכי תנועות הנוער וחיילי הנח"ל לא מוצאים את מקומם בקיבוץ. הייחוד של שילוב המגל והחרב איבד משמעות "קרבית". והחמור ביותר, שהקיבוצים כבר אינם מעוניינים בגרעיני נח"ל.

אנו, בתנועת הצופים, משקיעים הון ומשאבי אנוש רבים כדי לשכנע את הנוער לצאת לנח"ל, ולי יש תחושה שרבים מאיתנו עושים זאת מתוך סנטימנטים ולא מתוך הבנה וצי־דוק ערכי של העניין. לפיכך, אני מציע לתנועת הצופים לשקול מחדש את עניין הנח"ל. הנח"ל יילך ויתפוגג, אם נרצה ואם לא. חבל לתת לו לגסוס לאט ולאבד את זכויותיו בבנין הארץ. חזק ואמץ.

■ ליאור כרמל, מרכז תנועת הצופים

אסור להשמיד תוצרת!

בעיתוני יום שני (5.6.95) נראות תמונות מזעזעות על השלכת עגבניות להשמדה.

אין זו הפעם הראשונה, שאני רואה תמונות מסוג זה, אולם הצמרמורת שאוחזת בי אינה משתנה. בכל פעם שתוצרת חקלאית מושמדת בשל "סיבות כלכליות", אני רואה ילדים שגדלים על פת לחם, אנשים ש"חיים את היום" בחיפוש אוכל בפחים – וכאלה לא חסרים.

■ תומר פרייז, חולון

דודו טופז מתנהג בצורה מבישה

דודו טופז ניגש אל מבקר הטלוויזיה מאיר שניצר, שאל לשמו, ואז הרביץ, גידף ושבר את משקפיו. כל זאת מכיוון שהמבקר כתב על טופז דברים נכונים, אך לא לרוחו.

חיכיתי לתגובה של דודו טופז. אמרתי, בטח יתנצל ויא־מר "לא התכוונתי" ואשמע את דבריו בקול חנוק ועצוב. אבל במקום זה שמעתי אותו צוחק בקול רם ושמח ואומר "מוכן לשלם"...

טופז, שאולי הוא דמות נערצת על בני נוער, מתנהג באלימות מילולית ופיזית. הוא מתנהג בצורה מבישה ומש־מש דוגמה שלילית ביותר.

■ מנחם קלימי, ירושלים

• • •

"אדם ניכר בכיסו, בכוסו ובכעסו", אמרו חכמינו. דודו טופז ניכר בכעסו.

לא את משקפיו של מאיר שניצר (אם בכלל) היה דודו טופז צריך לשבור, שכן מר שניצר כתב את שכתב לאור מה ששמע מהגיגיו והתבטאויותיו של דודו טופז ולא ממה שח־זה בעיניו על מסך הטלוויזיה.

הייתי מציע לדודו טופז לקרוא ולהעמיק להבין את ביקורתו של מר שניצר (2.6.95). זו אמת כואבת מבחינתו של דודו טופז וכדאי שיתחיל להבין – את אשר מבינים רבים – ש"המלך עירום". וכדאי שיתחיל להקפיד על צני־עותו וצנעת הפרט. ולמר שניצר – יישר כוחו

■ פרופ' אבשלום מזרחי, תל־אביב

תאונת דרכים בכיף

בכל פעם שמוקרנת בערוץ 2 הפרסומת לביטוח ישיר, אני מתרעמת על כך שתאונת דרכים מוצגת כאירוע קליל. הבחורה מספרת על התאונה כאילו עברה חוויה נעימה, אולי אפילו מומלצת...

כיצד זה מסתדר לנו עם המלחמה נגד תאונות הדרכים?

■ ורד דולב, חולון

עסקים

עיתון כלכלי יומי

יום ה', י' בסיון תשנ"ה, 8.6.95

קרן המטבע: המשך צמיחת המשק בסכנה

דין וחשבון ראשוני של קרן המטבע הבינלאומית צובע בשחור את מצב המשק ■ הדו"ח מותח ביקורת חסרת תקדים על המדיניות הכלכלית של הממשלה ומשבח את בנק ישראל ■ באוצר ובבנק ישראל: לומדים את הדו"ח

מאת סופר מעריב

מספר התפתחויות כלכליות מעמידות בספק את המשך הצמיחה המהירה ואת המשך תיפקודו התכלכלי של המשק, כך נכתב בדו"ח של קרן המטבע הבינלאומית. הדו"ח הראשוני על מצב המשק הוגש אתמול ע"י ראש משלחת הקרן, חשונר לחמן, לנגיד בנק ישראל פרופ' יעקב פרנקל ולשר האוצר, אברהם שוחט.

מדובר באחד הדו"חות הביקורתיים ביותר שפירסמה הקרן, גם בהשוואה לשנים קודמות. כלכלני הקרן מרגישים במיוחד את ההתפתחויות המדאיגות שבאו לידי ביטוי בהתחממות היתר של המשק, גידול הניכר של הגרעון בחשבון השוטף של מאזן התשלומים ובקירה של אינפלציה מהירה, למרות שזו רשמה ירידה בחודשים הראשונים של השנה. כלכלני הקרן, מבדים ראגה מיוחדת מהירידת החיסכון הלאומי.

פרנקל. מחמאות

שוחט. ביקורת

תוספות שכר מוגזמות

כלכלני הקרן מותחים ביקורת חריפה ביותר על הסדר הפנסיה, שגיבשה הממשלה והשלכותיו על המשק הישראלי. לדעתם הסדר הפנסיה שגיבשה הממשלה, מהווה איום על המשך צמיחת המשק והם מזהירים כי "הנהגת תכנית הפנסיה עם תפר בעתיד בצורה רצינית את האיזון בתחום התקציב וגם תערער את התיפקוד של שוק ההון".

כלכלני הקרן מותחים גם ביקורת חריפה על מדיניות הממשלה בתחום התקציב ודורשים ממנה לבצע קיצוץ. הביקורת מתמקדת בתוספות השכר שניתנו לעובדים בשירות הציבורי ובהגדלת מספר המועסקים במגזר זה. כן מובע חשש מפריצת מסגרת התקציב, לנוכח הצורך הנמשך בתמיכה בקיבוצים, במערכת הבריאות ובתעשיות הבטחוניות.

בדו"ח נכתב כי בעקבות התפתחויות אלה, יש מקום לדאגה לגבי הסיכויים להמשך הפחתת הגרעון התקציבי ולגבי הסיכויים לבצע הפחתות מס נוספות.

המשך הייסוף בשקל

הכלכלנים מציעים לממשלה לנקוט בריסון פיסקלי ולשאוף לגרעון נמוך בתקציב. המדיניות המוניטרית, טוענים מחברי הדו"ח, חייבת לקבל תמיכה מהמדיניות התקציבית וכי אם לא תקבל תמיכה זו, ע"י קיצוץ בתקציב, יהיה על בנק ישראל להמשיך בשיעורי ריבית גבוהים, תוך ייסוף ריאלי של שער השקל.

כלכלני הקרן מביעים תמיכה בלתי מסוייגת בריסון המוניטרי של בנק ישראל. לדעתם, לנוכח הורדות הריבית האחרונות, יש להימנע מהפחתה מהירה של הריבית. זאת גם בשל המשך קיומה של אינפלציה מהירה. למרות שההתפתחויות בתחום המחירים בארבעת החודשים הראשונים של השנה חן בהחלט מעודדות, אין לפרש זאת כסימן לניצחון במלחמה באינפלציה, מרגישים בקרן.

בתחום שער החליפין ממליצים הכלכלנים לבנק ישראל להמשיך במדיניות שער החליפין של הרצועה האלכסונית, אשר לדעתם משרתת היטב את המשק מ־91'.

במשרד האוצר סירבו להתייחס לדו"ח של קרן המטבע. שלא לציטוט נאמר כי הבעיות ידועות וכי ההמלצות נשמעות מוכרות. גם בבנק ישראל לא היה מוכן להגיב רשמית על הדו"ח.

עיקרי הדו"ח

- הגידול החד בגרעון המסחרי והירידה בחיסכון הלאומי מאיימים על המשך הצמיחה של המשק הישראלי
- הסדר הפנסיה שיזמה הממשלה יערער את היציבות של שוק ההון
- ללא קיצוץ חריף בתקציב המדינה "אלץ בנק ישראל לשמור על שיעור ריבית ריאלית גבוהה במשק
- מדיניות שער החליפין של הבנק המרכזי היתה נכונה והיטיבה עם המשק
- הממשלה חייבת לתמוך במדיניות המוניטרית של בנק ישראל על ידי צמצום ניכר בגרעון התקציבי

מאחורי החדשות / דוד ליפקין

הקול הוא קול פרנקל

האירוע השנתי של הגשת הדו"ח של קרן המטבע הבינלאומית חוזר על עצמו. הדו"ח כאילו לקוח מהדו"ח השנתי של בנק ישראל ומשקף את העמדות של נגיד הבנק יעקב פרנקל.

כלכלני הקרן אינם מותחים ביקורת על שום סעיף במדיניות של בנק ישראל ומצדיקים את המהלכים שלו ביחס לריבית, לקצב פיחות השקל, לליברליזציה בתחום המט"ח וכרומה. עם זאת גדוש הדו"ח ביקורת על מהלכי הממשלה בתחומים שונים. במיוחד החריפה של התכניות הממשלתיות, מצב החיסכון במשק, הסדרי הפנסיה והסדר הקיבוצים.

למעשה תולים כלכלני הקרן את הקולר על מצב המשק במידה רבה בגירעון בתקציב הממשלה, תוך שהם מתעלמים מן העובדה שהגירעון נמצא בירידה.

הדו"ח השנתי של הקרן נושא ציביון של מסמך המכוון נגד הממשלה בניהול המדיניות הכלכלית, אשר משחרר לחלוטין את בנק ישראל מאחריות.

מבחינת ישראל אין חשיבות רבה לדו"ח הזה. ישראל לא מבקשת הלוואות מהקרן ולא מבקשת הסדרים אחרים ממנה. אולם, הביקורת הנמתחת בדו"ח, יכולה להזיק לישראל במעמדה בשוק הכספים הבינלאומי ולהעלות את מחיר הריבית שנשלם בעבור גיוס אשראים ממוסדות פיננסיים.

המנכ"ל הבא

דירקטוריון בנק לאומי יבחר היום בגליה מאור כמועמדת לתפקיד מנכ"ל הבנק עמ' 3

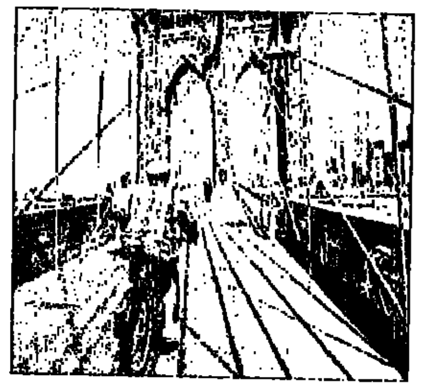

טיול בתפוח

מדריך לניו יורק: מוזיאונים, מסעדות, מועדונים ופארקים ● מדור תיירות עמ' 8

בנקים על הכוונת

המפקח על הבנקים, זאב אבלס, מנסה לכופף את ידי הבנקאים ● האם יש לו מספיק כח? עמ' 7

אחמול בבורסה

בסיום יום המסחר מיפס מדד המשתנים ב־1.4% ונסגר ברמה של 186.57 נקודות. מדד המעו"ף רשם עלייה דומה, 1.36%, ונסגר ברמה של 188.33 נקודות, הרמה הגבוהה ביותר מאז ראשית חודש נובמבר אשתקד. מדד הכרמ"ם הצטרף לחגיגה ונעצר ברמה של 144.08 נקודות לאחר עלייה של 1.99%. גם מחזור המסחר לא איכזב, והסתכם ב־144 מליון שקל.

עולה יורד

דולר יציג	(-0.33%) 2.9980	סל המטבעות	(-0.20%) 3.4836
מדד משתנים	(+1.40%) 186.57	מדד מעו"ף	(+1.36%) 188.33
ין יפני	$ 1 = 84.26	מרק גרמני	$ 1 = 1.4058
פרנק שווייצרי	$ 1 = 1.1583	ליש"ט	1 ליש"ט = $ 1.5928
ריבית הפריים	16.0%	זהב	$ 389.20 לאונקיה

העורך הכלכלי: גבי קסלר
עורך עסקים: משה פרל

קורסה טייגר

עכשיו גם אוטומטית עם הגה כח

גם חיה וגם יפה רק תבחר את ה-SWING שלך:

גיר ידני

● מנוע 1.4 ליטר עם הזרקת דלק ● תיבת הילוכים ידנית ● מערכת הגנה היקפית ● ABW-מקדים אור בלם ● חגורות בטיחות אקטיביות ● שמשות כהות ● מושב אחורי מתקפל ● מערכת יחודית לסינון אויר בתא הנוסעים ● שעון זמן ומדחום דיגיטליים ● מפשיר אדים + מגב לחלון האחורי ● פנסי הלוגן ראשיים ● פנס ערפל אחורי

*54,500 ש"ח

גיר ידני+מזגן מקורי +כרית אויר

● מנוע 1.4 ליטר עם הזרקת דלק ● תיבת הילוכים ידנית ● מזגן מקורי ● כרית אויר בטיחותית (AIR-BAG) ● מערכת הגנה היקפית ● ABW-מקדים אור בלם ● חגורות בטיחות אקטיביות ● שמשות כהות ● מושב אחורי מתקפל ● שעון זמן +מדחום דיגיטליים ● מערכת יחודית לסינון אויר בתא הנוסעים ● מפשיר אדים+מגב לחלון האחורי ● פנסי הלוגן ראשיים ● פנס ערפל אחורי

*59,754 ש"ח

● מנוע 1.4 ליטר עם הזרקת דלק ● תיבת הילוכים אוטומטית ● הגה כח ● מזגן* ● כרית אויר בטיחותית (AIR-BAG) ● מערכת הגנה היקפית ● ABW-מקדים אור בלם ● חגורות בטיחות אקטיביות ● שמשות כהות ● מושב אחורי מתקפל ● שעון זמן +מדחום דיגיטליים ● מערכת יחודית לסינון אויר בתא הנוסעים ● מפשיר אדים+מגב לחלון האחורי ● פנסי הלוגן ראשיים ● פנס ערפל אחורי

*64,555 ש"ח

*בהתקנה מקומית

● המחירים כוללים מע"מ עפ"י מחירון 95007 וכפופים לשינויים (לא כולל אביזרי רישוי ומס בולים).

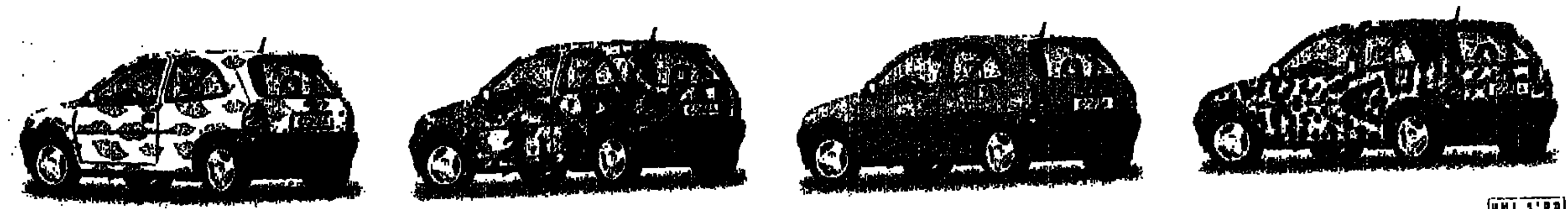

אחריות 3 שנים

קורסה טייגר - יפה וחיה

יוניברסל מוטורס ישראל בע"מ. יבואנים בלעדיים לדגמי: GM, אופל, איסוזו, סאאב משרד ראשי - ת"א: דרך פ"ת 76. ■ אולם תצוגה רכבים פרטיים - ת"א: דרך פ"ת 88, טל. 03-5616911 ■ אולמי תצוגה נוספים - אשדוד: רח' המדע, טל. 08-564932 אילת: מוסך ש.ת.ם, איזור התעשיה, טל. 07-378871 אשקלון: שרותי ציור, א. תעשיה צפוני, טל. 07-760811 באר שבע: עזרא יזוחם, דרך חברון 6, טל. 07-274504 הרצליה פיתוח: V.I.P MOTORS רח' משכית 22 א.ת. טל. 177-022-1555 חדרה: כהן ובניו, שכונת ביאליק, טל. 06-346668 חולון: רח' הצורף 8 א.ת. חולון, טל. 03-5581554 חיפה: נאמא, דרך יפו 132, טל. 04-530281 קח"ן, ההסתדרות 183, טל. 04-727062 ירושלים: עמר תעבורה, רח' האומן 9, תלפיות טל. 02-792995/6 כפר סבא: שירן שיווק, רח' טשרניחובסקי 24, טל. 09-420785 נצרת: סרוג'י מוטורס, אזור התעשיה (המחצבה), טל. 06-461222/3 נתניה: ארביב-מכוניות נתניה בע"מ רח' שכטרמן 12, א.ת. ישן, טל. 09-840640 עכו: מרכז הצפון, רח' הגדוד 14/22 טל. 04-915203 פ"ת: שגיא מוטורס, קרית אריה, ז'בוטינסקי 114 (צומת עץ הזית) טל. 03-9222331 ראשל"צ: מוסך החוף, שדרת 23 א"ת חדש, טל. 03-9627676 רמלה: אחרון לוי ובניו 1956 בע"מ, אצ"ל 30 רמלה, טל. 08-229407, 08-221320

UMI Israel

דירקטוריון בל"ל יבחר היום בגליה מאור למנכ"ל הבנק

היועץ המשפטי לממשלה והפיקוח על הבנקים אישרו את מינויה של מאור

מאת יהודה שרוני

דירקטוריון בנק לאומי יתכנס היום בשעות אחר הצהרים, כדי לאשר את בחירות גליה מאור לתפקיד מנכ"ל הבנק. מבדיקת מעריב בקרב אחרים מחברי הדירקטוריון, מתברר כי צפוי רוב מוחלט לבחירת מאור לתפקיד. הדירקטורים מביעים הערכה לכושרה המקצועי של מאור ומעריכים כי היא המועמדת הטובה ביותר.

מאור תחליף בתפקיד את דוד פרידמן, שהודיע כי יסיים את תפקידו כמנכ"ל הבנק בעוד כחודשיים. הישיבה מכונסת היום לאחר שהיועצת המשפטית לדירקטוריון בל"ל, עו"ד דלית טל, קיבלה אור ירוק לבחירת מאור לתפקיד מן היועץ המשפטי לממשלה ומן המפקח על הבנקים.

האישור מלישכת היועץ הועבר על ידי נילי ארד, האחראית על מחלקת הבג"צים בפרקליטות המדינה. זו הודיעה כי היועץ המשפטי לממשלה יגן על המינוי בדיון בעתירתה של עמותת נפגעי הבורסה לבג"ץ. העמותה תבעה לפסול את מינוי מאור. שופט בית המשפט העליון אליהו מצא החליט להעביר את הדיון בעתירה להרכב של שלושה שופטים.

מינויה של מאור יאושר בדירקטוריון למרות הגשת העתירה. בעקבות בחירתה, צפוי בבנק לאומי בתקופה הקרובה סבב מינויים של בעלי תפקיד בכירים.

המינוי המשמעותי ביותר הוא קידומו של ד"ר אהוד שפירא לתפקיד המשנה למנכ"ל הבנק. במקביל ימשיך שפירא, הנחשב למומחה מספר אחת בתחום האשראי במערכת הבנקאית, לשמש ראש החטיבה העיסקית.

גליה מאור. נפגעי הבורסה עתרו

מבנק ישראל לצמרת המגזר העסקי

מאת יהודה שרוני

לזכותה של גליה מאור ניתן לומר שלא דחפה את עצמה לתפקיד מנכ"ל הבנק. היא המתינה בסבלנות ראויה לציון עד שהמנכ"ל הנוכחי, דוד פרידמן, ימסור את הודעת הפרישה. כל התקופה שבה כיהנה כמשנה שלו, היא גילתה כלפיו לויאליות רבה.

אישור מינויה של גליה מאור לתפקיד מנכ"ל בנק לאומי, יהפוך אותה לאישה בעלת העוצמה הפיננסית הגדולה בישראל. עם כניסתה לתפקיד היא כבר לא תכונה "אישתו של" יהושע מאור, מנכ"ל יבמ. אולי הוא יכונה "בעלה של" גליה מאור, מנכ"ל בל"ל.

פרופיל

את הקריירה שלה החלה מאור ככלכלנית בבנק ישראל. היא עלתה במה שמכונה "סולם הדרגות" עד שהגיעה לדרגה הרמה מכל – המפקחת על הבנקים. איתרע מזלה, ודווקא בתקופת כהונתה התפוצצה פרשת ויסות המניות הבנקאיות. מאור יצאה מהפרשה בשלום, ולא נמנעה ממנה האפשרות להמשיך ולהתקדם בתפקידיה השונים.

עם סיום תפקידה כמפקחת היא שימשה פרק זמן מסויים כעוזרת לנגיד בנק ישראל, ולאחר מכן פרשה.

קודם להצטרפותה לקבוצת בנק לאומי, היתה מאור אחראית על מטה הסדר הקיבוצים במשרד רואי החשבון סומך חייקין. ביוזמתו של היו"ר הקודם של הבנק, משה זנבר, הצטרפה לבל"ל ושימשה כמשנה למנכ"ל הבנק.

בין יוזמותיה השונות של מאור בבנק לאומי ניתן למנות את שינוי המערך הארגוני בבנק, והקמת הבנק היסיר הראשון.

מבקריה טוענים כלפיה כי חסרונה העיקרי הוא העדר הניסיון העיסקי המעשי. חסרון זה בולט במיוחד בתחום האשראי ופיתוח העסקים. אולם כאן יעמוד מן הסתם לרשותה ניסיונו הרב בתחום זה של אהוד שפירא, ראש החטיבה העיסקית.

אלעד מלונות תקים רשת מלונות דירות בשיתוף גורם בינלאומי

הרשת תכלול 5 מלונות ■ לאור התעניינות משקיעי חוץ – רוב הדירות ימכרו במהלך הבנייה

מאת צבי ילינק

חברת אלעד מלונות, הנמצאת בשליטת איש העסקים יצחק תשובה, מתכוונת להקים רשת של מלונות דירות. החברה נמצאת בימים אלו במו"מ עם רשת בינלאומית המתמחה בניהול מלונות דירות, כדי שזו תנהל את הרשת החדשה.

במסגרת הרשת החדשה ישולבו מלון מלכת שבא באילת, מלון הדירות שמתכוונת החברה להקים במתחם גלי־גיל ברמת־גן, מלון שייבנה במפרץ אמנון על חופי הכנרת, המלון ההולך ונבנה בעין־בוקק ומלון נוסף שעתיד להיבנות באשקלון.

לאחרונה ניכרת התעניינות רבה מצד משקיעים זרים לרכישת יחידות במלונות דירות, ולכן החליטה אלעד מלונות למכור שני שליש מהדירות בכל בית מלון ולהשכיר את השליש הנותר. מכירת רוב הדירות, כבר בשלבי בניה מוקדמים, תסייע במימון הפרויקטים השונים.

חברת אלעד מלונות שותפה עם קונצרן כור ברשת פראדייז, המונה 4 מלונות. מחודש פברואר 95' נמצאת הרשת בניהול של כור, באמצעות חברה בת, ואלעד מלונות מקבלת דמי ניהול וחלק קבוע ברווחים.

בנוסף לפעילות בתחום התיירות עוסקת אלעד מלונות בהשקעות בנכסי נדל"ן בארה"ב והיא שותפה בפרוייקט בניה למשרדים יחד עם אפריקה־ישראל.

דימונה טקסטיל תתחרה בחנויות 'כיתן סנטר'

מאת הדס מנור

חברת דימונה טקסטיל מקימה רשת חנויות להלבשה תחתונה, מצעים, מגבות ומוצרי טקסטיל נוספים, לפי מודל רשת כיתן סנטר.

החנות הראשונה ברשת נפתחה לאחרונה ברחוב הקישון בבני ברק.

לפי תוכנית החברה ייפתחו עד סוף השנה 5 חנויות ובמהלך שנת 96' 7 נוספות, בהשקעה כוללת של כמיליון דולר.

הרשת החדשה מתכוונת להתחרות בכיתן סנטר, שהיא הרשת הגדולה בארץ למוצרי טקסטיל והלבשה.

פתיחת הרשת נועדה לענות על עודף כושר ייצור להרחיב את פעילותה של החברה לשיווק, תחום שהפך לאחרונה לריווחי יותר מעיסוק בייצור טקסטיל.

בחנויות הרשת החדשה יוקמו פינות של יצרנים אחרים מתחום הטקסטיל בארץ בהם טריומף, סברינה, לודג'ית־רוטקס, מובי, מצעים של אורירה, דרלן ותורן. כמו כן יוצגו מוצרים מיובאים, כהם מצעי דן ריבר המיובאים מארה"ב.

אמקור תייצא מערכות סולאריות לקולומביה

מאת הדס מנור

קבוצת אמקור חתמה על הסכם לייצור ושיווק מערכות סולאריות לחימום מים בבתי מגורים בקולומביה.

עפ"י הסכם שנחתם לאחרונה בבוגוטה בירת קולומביה, יגיעו הכנסות הקבוצה הישראלית ממכירות ותמלוגים מפרוייקט זה לכ־900 אלף דולר.

ניסים אלקלעי, מנהל היחידה לאנרגיה סולארית באמקור, מסר כי הסכם זה דומה להסכמים שחתמה אמקור בשנתיים האחרונות עם הקונצרן ההודי גיאהין ועם חברה במרוקו, בהיקף כולל של יותר ממיליון דולר.

עפ"י ההסכם עם החברה הקולומביאנית, ישווקו בשנה הראשונה מערכות סולאריות של אמקור בהיקף של 400 אלף דולר.

צוות של אמקור ייצא לבוגוטה ויסייע בהקמת קו ייצור לקולטים ולדודים בבירת קולומביה. עד לתחילת הייצור העצמאי, תרכוש החברה את המערכות מאמקור. בשלב שני תשלם החברה לאמקור חצי מיליון דולר כתמלוגים עבור הידע.

תשואות ריאליות של 0.5% לקופות הפועלים והבינלאומי

מתחילת השנה לא נרשמו בקופות הללו תשואות ריאליות

מאת יהודה שרוני

קופות הגמל של בנק הפועלים והבנק הבינלאומי הראשון הניבו בחודש מאי תשואות ריאליות חיוביות של מחצית האחוז.

התשואות במאי מאפשרות לקופות הבינלאומי להציג לראשונה מאז תחילת 1995 תשואות ריאליות חיוביות לאחר ניכוי דמי ניהול וגם, חלק מקופות הפועלים השיגו תשואה דומה.

קופת הגמל גדיש של הפועלים, עם נכסים של 12.7 מיליארד שקל, הניבה במאי תשואה ריאלית חיובית של מחצית האחוז. מתחילת השנה רשמה הקופה תשואה שלילית של 0.3%. היא סיימה את מאי בתשואה ריאלית חיובית של 0.52%, ומתחילת השנה בתשואה חיובית של 0.23%.

קרן אור סיימה את מאי בתשואה חיובית של 0.37%, ומתחילת 1995 היא רשמה תשואה שלילית של 0.24%. קרן קציר סיימה את מאי בתשואה ריאלית חיובית של 0.36%, שהפכה מתחילת השנה לשלילית בגובה של 0.25%. קרן ההשתלמות בנרית הניבה במאי תשואה ריאלית חיובית של 0.47%.

מתחילת השנה הניבה קרן ההשתלמות תשואה סימלית של 0.01%. הקרן המרכזית לפיצויים הניבה במאי תשואה ריאלית חיובית של 0.44%. מתחילת השנה הניבה הקופה תשואה ריאלית חיובית של 0.27%.

קופת מיטב, הגדולה מבין קופות הבינלאומי, הניבה תשואה נומינלית של 1.42% שלאחר ניכוי עליית המדד (0.9%) הפכה ריאלית חיובית של 0.49%.

מתחילת השנה הניבה הקופה תשואה נומינלית של 3.13% שהפכה לתשואה ריאלית סימלית של 0.11%. קופת עתידות הניבה תשואה ריאלית חיובית של 0.45%.

תשואות ריאליות חיוביות הניבו גם קופות הגמל קרן חשמש, קרן ההשתלמות המלאכה, קרן מתן וקרן המיצויים. בימים הקרובים יפרסמו קופות הגמל של הבנקים האחרים את התשואות שהשיגו.

הממשלה אישרה הצעת השר צור להוזיל את מי הקולחין

מים שפירים יתייקרו ב־3% ומים מטוהרים יוזלו ב־4% עד 9%

מאת דליה מזורי

הממשלה אישרה אתמול את עידכון תעריפי המים לחקלאות. ברוב של 9 מול 5 התקבלה הצעתו של שר החקלאות, יעקב צור, ונפלה הצעת שר האוצר, אברהם שוחט. ראש הממשלה, יצחק רבין, הצביע עם המתנגדים להצעת שר החקלאות.

על פי ההצעה שאושרה, יועלו מחירי המים השפירים ב־3%, מי הקולחין יוזלו ב־7%, מי השפד"ן – מי הביוב המטוהרים של גוש דן יוזלו בשיעורים שבין 4% ל־9%.

בחורף, ההוזלה תהיה בשעור של 9% ובקיץ, בשיעור של 4%.

הצעת שר האוצר, שנפלה, דיברה על העלאה של המים השפירים ב־5%, והוזלת מי הקולחין ב־2%. הכנסת דחתה הצעה קודמת של שוחט להעלות את תעריפי המים השפירים ב־7%.

אשר למחירי המים לתעשיה הוחלט אתמול כי הם יועלו ב־3%. ההצעה המקורית של האוצר היתה להעלות את המים לתעשיה ב־10%.

שר החקלאות אמר בישיבה, כי ועדה בראשותו של שאול ארלוזורוב בודקת את מבנה משק המים ובין השאר גם את מערכת התחשיבים והתעריפים של המים.

עם קבלת המלצותיה בסוף השנה תיבחן שוב מדיניות משק המים.

לדבריו, התרדלדלות מקורות המים השפירים מחייבת עידוד למעבר לשימוש במי ביוב ממוחזרים, ויש להגביר את המוטיבציה לכך באמצעות המחיר.

צור. רבין התנגד

גל פיטורים חדש בשקם: 300 יעזבו בגלל הירידה במכירות

ועד העובדים: ההנהלה ממשיכה לבצע הבראה בדרך הקלה

מאת יהודה שרוני

יו"ר דירקטוריון רשת השקם, גרשון זלקינד, הנחה אתמול את הנהלת החברה להכין תכנית פיטורים ל־300 מעובדי הרשת. מכתבי הפיטורים אמורים להישלח לעובדים בשבוע הבא, וכבר הם מעוררים סערת רוחות בקרב עובדי החברה. מדובר בגל חדש של פיטורים ולפי ההערכות מספר מפוטרי הרשת במבנה הבעלות החדש כבר מתקרב ל־1,000.

תכנית הפיטורים הוכנה על רקע ההרעה במצבה העיסקי של הרשת כפי שבא לידי ביטוי בירידה חדה של למעלה מ־30% בהיקף המכירות. רשת השקם הפסידה ברבעון הראשון כ־11 מיליון שקל. החברה צפויה להפסיד גם ברבעון השני והמעבר לרווחיות עדיין אינו נראה באופק.

ועד עובדי השקם בראשות יצחק מויאל החליט לצאת למאבק בפיטורים. חברי הועד טוענים כי הנהלת החברה נוקטת בצעד הקל ביותר, במקום לנסות להבריא את הרשת בדרכים אחרות, תוך שיתוף העובדים.

דובר רשת השקם מסר כי החלטת הפיטורים הינה צעד נוסף שההנהלה עושה לשם הבראת החברה. ההנהלה מעריכה כי זהו גל הפיטורים האחרון במסגרת תכנית ההבראה.

בימים האחרונים התפטרו גם רב הרשת יוסף לוי, מנהל התפעול של חטיבת בתי הכלבו שלמה לוי, הקניינית הראשית של האופנה נחמה נאמן וראש מחלקת ארגון ושיטות ניסים בטאט.

לדברי הדובר, לא ימונה רב ראשי לשקם במקום יוסף לוי. ההנהלה החליטה שלא למנות רב חדש. לדבריו במסגרת הפרטת השקם בוצעו באופן טבעי גם חילופים של בעלי תפקידים בכירים, ואת מקומם תפסו אנשים חדשים.

במסגרת זאת מסיים המבקר הפנימי את תפקידו תוך הסכמה מלאה ואת מקומו ימלא זהל לביא.

יומן עסקים

באל על התעייפו מן השר

התהליך הניהולי המגומגם של שר התחבורה, ישראל קיסר, בכל הקשור לענף התעופה הלאומית מתקרב לכדי טרגדיה. באל על פוחדים לדבר על כך בגלוי, אבל לרבים בחברה "נשבר" מקיסר, וזה כולל אפילו רבים מנציגי העובדים שתומכים בשר "כל עוד ימנע את הפרטת החברה". הרבה בדיחות נשמעות על קיסר במסדרונות החברה. צחוק של עניים, שלא יכולים לעשות משהו אחר.

גם בדירקטוריון אל על החלו לקטר. כשנבחרה מועצת המנהלים והחרישה עפו שם נאומים על מקצועיות, החלטות בלעדיות וכו' וכו'. אך קיסר הבהיר מהר מאוד מי הבוס, ולא היסס לסטור ליו"ר הדירקטוריון, יוסי ציחנובר, שהצהיר כניו יורק כי מי שיקנה 51 אחוז ממניות אל על יוכל לטוס בשבת אם ירצה בכך. "היא לא תטוס בשבתות", פסק שר התחבורה ואחר כך הכחיש בחצי פה בגלי צה"ל, כי הוא אמר זאת. ועד עכשיו לא ברור למה באמת התכוון.

דוגמה נוספת – קיסר התנגד ל'היטל הבטחון' שאל על רצתה בו, אך לא התנגד שהיא תעלה את מחיריה, כדי לכסות חלק מהוצאות הבטחון שלה. הוראה מבולבלת זו תורגמה על ידי מנכ"ל משרדו וראש מינהל התעופה האזרחית להיטל, וקיסר שהתעצבן נזף בהם ומיהר לבטל את המס למרות שנוסעים כבר נדרשו לשלמו. השלב הבא בפארסה היה עליות מחירים על ידי אל על כדי לממן את החור החדש בקופה.

ההחלטות המתקבלות בתחום התעופה חייבות להיות ברורות וחד משמעיות. לכן, אם כבר נגזר עלינו שאת התחום ינהלו הפוליטיקאים, לפחות שלא יגמגמו.

המינהל מפרסם שני מכרזים לשיווק קרקע לא מתוכננת באיזור ירושלים

מינהל מקרקעי ישראל יפרסם היום שני מכרזים חדשים לשיווק קרקע בלתי מתוכננת.

השיטה אמורה ליצור עתודות קרקע מתוכננות "על המדף" שהמינהל ומשרד השיכון יוכלו לעשות בהן שימוש בכל עת. בשיטה זו, תגדל יכולתה של הממשלה להשפיע על מחירי הדירות כיוון שתוכל לווסת את שיווק הקרקעות בהתאם לנדרש ולא בהתאם למצאי.

המכרז הראשון הוא באיזור מבוא בית"ר, בשטח השיפוט של המועצה האיזורית מטה יהודה. 350 דונם משווקים באיזור זה שמיועדים לכ־1500 יחידות דיור ושירותים נלווים. המכרז השני הוא בתחומי ירושלים, על האדמות שסופחו לעיר מקיבוץ רמת רחל. מדובר בשטח של כ־90 דונם שמיועד לבניית 400 יחידות דיור ושירותים נלווים.

רביב דרוקר

פורז: להחיל החוק המחייב תשובה מהירה לבקשה לשינוי יעוד קרקע

ח"כ אברהם פורז מציע להחיל באופן מיידי את אחד מסעיפיו החדשים של חוק התיכנון והבנייה. שאר התיקון לחוק אמור להיכנס לתוקף, לפי בקשת משרד הפנים, רק בתחילת השנה הבאה.

פורז סבור כי חלק גדול מהעיכובים בהליכי התיכנון הרגילים נובעים מסעיף בחוק הקיים שמאפשר רק לוועדה מקומית ליזום שינוי ייעוד של קרקע חקלאית לבנייה. כך יכולות ועדות מקומיות לעכב שינויי ייעוד במשך זמן רב. לפי התיקון לחוק מחוייבת הוועדה המקומית להשיב על בקשת שינוי הייעוד תוך 60 יום. אם אינה עומדת בחובה זו, עוברת הבקשה ישירות לוועדה המחוזית.

פורז מעריך כי בדרך זו תוכל הממשלה להמנע מן השימוש בהסתייגות לחוק לשם הארכת תוקף פעולתן של הוועדות לבניה למגורים (ול"לים).

יו"ר ועדת הפנים, ח"כ יהושע מצא, מסרב להאריך את תוקף פעולת הול"לים, המסתיימת בקרוב, עד לתחילת השנה הבאה –, מועד כניסת התיקון לחוק.

הממשלה ובעיקר שר השיכון חוששים כי הפסקת פעולת הול"לים תגרום לעיכוב גדול בהליכים תיכנוניים ולעלייה מחודשת של מחירי הדירות, ולפיכך הוחלט בממשלה להאריך את הול"לים באמצעות הסתייגות לחוק.

רביב דרוקר

משרד החקלאות התיר יבוא 500 טון תפוחים לארץ; המגדלים מוחים

שר החקלאות יעקב צור אישר יבוא חד פעמי של 500 טון תפוחים, המהווים כרבע מהצריכה השבועית בארץ. על היבוא הוחלט עקב מחסור בתפוחים שגרם לעליה דרמטית במחיר: תפוחי־עץ נמכרים במחיר של עד עשרה שקלים לק"ג.

מנכ"ל מועצת הפירות, שלום בלייר הגיב בזעם על ההחלטה ליבא תפוחים. לדבריו, מלאי תפוחי החורף מהקירור אכן נגמר השנה מוקדם ומחירי התפוחים האמירו. אך בתוך מספר ימים יחל קטיף תפוחים מסוג "ענה" ומחירי התפוחים ירדו.

גם מנכ"ל התאחדות האכרים שלמה רייזמן קרא שלא להתיר את היבוא. לדבריו, השוק יוצף בעונה הקרובה בתפוחי־עץ מזני ענה, יונתן, מולי־דליציוס וגרנד וכן בזן חדש מסוג רויאל גלה. "אין שום צורך ליבא תפוחים מחו"ל כדי להעשיר 6־5 סיטונאים", אמר.

דובר משרד החקלאות, רוני חסיד מסר בתגובה, כי לפני חצי שנה סיכמו משרדי האוצר והחקלאות שעם כל עליה ניכרת במחירי התוצרת החקלאית יאושר יבוא מחו"ל.

דליה מזורי

מכרזים/דרושים בשלטון המקומי מס': 42/1995

מ כ ר ז י ה ר ש ו י ו ת ה מ ק ו מ י ו ת

תנאי התשלום: כמפורט בגוף המכרזים. נוסח מלא של כל מכרז נמצא לעיון ברשות המקומית המפרסמת. מסמכי ומפרטי המכרזים ניתן לרכוש ברשות המקומית בסכומים הנקובים בטבלה. נוסח הפרסום - באחריות הרשות המקומית המפרסמת.

שם הרשות המקומית	מס' מכרז	סכום נדרש בשקלים	שם המכרז	מועד לתחושה	טל' ומען לפרטים	ראש רשות
אום־אל־פחם	11/95	600	שיפוצים בבי"ס אלזהרא, ס.ק. 11.6.95 שעה 10.00 מבנין מח' ההנדסה	18.06.95	ע. אום־אל־פחם	מחאג'נה ריאד סל
אום־אל־פחם	12/95	600	שיפוצים בבי"ס עומר אבן אלכטאב ס.ק. 11.6.95 שעה 10.00 מבנין מח' הנדסה	18.06.95	ע. אום־אל־פחם	מחאג'נה ריאד סל
אום־אל־פחם	13/95	600	שיפוצים בבי"ס אבן סינא, ס.ק. 11.6.95 שעה 10.00 מבנין מח' ההנדסה	18.06.95	ע. אום־אל־פחם	מחאג'נה ריאד סל
אום־אל־פחם	14/95	600	שיפוצים בבי"ס אבן חלדון, ס.ק. 11.6.95 שעה 10.00 מבנין מח' ההנדסה	18.06.95	ע. אום־אל־פחם	מחאג'נה ריאד סל
אום־אל־פחם	15/95	600	שיפוצים במבני שירותים בבי"ס שונים בעיר ס.ק. 11.6.95 שעה 10.00 מבנין מח' הנדסה	18.06.95	ע. אום־אל־פחם	מחאג'נה ריאד סל
אור־עקיבא	9/95	200	בדק בית, ס.ק. 14.6.95 שעה 10.00	25.06.95	06־360943	יעקב אדרי
אזור־מועצה מקומית	8/95	250	צנרת מים ברחוב הרצל	26.06.95	5567144	אמנון זך
אלפי מנשה	3/95	1000	עבודות פיתוח גן ציבורי מגרש מס' 1 (אתר צוותא ב') באלפי מנשה, ס.ק. 15.6.95 שעה 12.30.	25.06.95	09־925439 מהנדס	שלמה קטן
אריאל	4/95	300	ביצוע עבודות גינון, אחזקת אתרי גינון ס.ק. 19.6.95 שעה 10.00.	22.06.95	מזכיר מ.מ.אריאל	רון נחמן
אריאל	5/95	300	אספקת ארוחות בשרויות חמות לגני ילדים באריאל	22.06.95	מזכיר מ.מ.אריאל	רון נחמן
אריאל	7/95	300	הקמה והפעלת מזנון בבית ספר המקיף	22.06.95	מזכיר מ.מ.אריאל	רון נחמן
אשכול	10/95	100	ביצוע כבישים ומדרכות במרכז צוחר ס.ק. 11.6.95 שעה 9.00 ממשרדי המועצה	18.06.95	משרדי המועצה	אברהם דנן
באר טוביה	37/95		"שיקום כביש בני עייש־מבצע" – מכרז מבוטל		08־582976 מיכה	חנן חסיד
באר טוביה	39/95		מכירת אוטובוס מסוג F580 ביאמקס ב.ר. 42־000־54, מסוג 580 ביאמקס מ.ר. 42־309־45. את האוטובוס ניתן לראות במחלקת תחבורה ב־1.6.95		08־582976 מיכה	חנן חסיד
באר־שבע	28/95	500	עבודות שיפוץ במבנת הפטיו בבי"ס מקיף ד'	26.06.95	07־463804/705	יצחק רגר
בית־שאן	14/95	500	פיתוח ציבורי וחניות רח' תומר בית שאן ס.ק. 18.6.95 שעה 10.00 מחדר מהנדס המועצה	21.06.95	שלמה יעקב מ"מ מהנדס	שלמה בן לולו
בית־שאן	15/95	500	פיתוח ציבורי ברח' גלבוע - בית שאן ס.ק. 18.6.95 שעה 10.00, יציאה מחדר מהנדס המועצה	21.06.95	שלמה יעקב מ"מ מהנדס	שלמה בן לולו
גבעת עדה	2/95 3,4	500	הקמת צמחים בגבעת־עדה, ס.ק. 14.6.95 שעה 12.00 מבית המועצה	20.06.95	מ.מ. גבעת עדה	עמינדב ארנוב
גליל תחתון	13/95	900	שיפוץ מבנים, עבודות בניה ופיתוח חצרות בבה"ס היסודי כדורי, ס.ק. 12.6.95 שעה 10.00 נפגשים בביה"ס.	21.06.95	06־767213 מח' טכנית	בנימין גורפינקל
גני תקוה	8/95		עב' גנות בגני ילדים שלב ב' ביטול מכרז			אבישי לוין
הוד השרון	12/95	200	עבודות ניקוז רח' הבנים, ס.ק. 13.6.95 שעה 10.00 יציאה ממשרד מהנדס העיר	18.06.95	09־918070 מ. סמנכ"ל	עזרא בנימיני
הוד השרון	13/95	200	שיפוצי קיץ בבתי ספר 1995 – סיווג קבלני 131 – א'1 לפחות, ס.ק. 14.6־15.6.95 שעה 08.30, יציאה ממשרד מנהל מח' מוסדות.	21.06.95	09־918070	עזר בנימיני
הוד השרון	16/95	20	מכירת טנדר סובארו 687 2483 מחיר מינימום 9000 ש"ח. מכירת טנדר סובארו 2297056 מחיר מינימום 15,300 ש"ח.	22.06.95	09־918070 מ. סמנכ"ל	עזרא בנימיני
הרצליה	14/95/14־ס		מכירת כלי רכב פיגו 405 SR 1600 סמ"ק (אוטו) פרטי רגיל, גיום סוזוקי 4 4 שנת ייצור 84 דגם 400 נ־יאם. את כלי הרכב אפשר לראות באגף המשק מחסני עיריית הרצליה, רח' שירת הדבורה. מול תחנת סונול בימים א' עד ה' בין השעות 14.00־8.00.	26.06.95	09־5516667 מזכירות	אלי לנדאו
חדרה	3/95	500	ביצוע רשת מים - אזור תעשיה ב'. ס.ק. 11.6.95 שעה 10.00.	19.06.95	06־303336	נחמיה להב
חולון	14/95	1000	עבודות עפר, מצעים, סלילה וגינון, ברח' האורנים חולון. ס.ק. 12.6.95 שעה 9.00 יציאה ממינהלת תעשיה ומסחר רח' הרוקמים 12, חולון.	29.06.95	עיריית חולון	ששון מוטי
חיפה	17/95	563	עיריית חיפה מזמינה בזה הצעות מנותני שירות למתן שרותי שמירה, אבטחה וסדרנות למוסדות החינוך ולמוסדות העיריה בחיפה	27.06.95	עיריית חיפה	עמרם מצנע
חצור הגלילית	2/95	300	פיתוח רח' תל־חי – שיקום שכונות ס.ק. 15.6.95 שעה 11.00	29.06.95	06־6916913 מהנדס	יוסף אלול
חצור הגלילית	3/95	300	פיתוח רח' הגאולים שכונות ותיקות ס.ק. 15.6.95 שעה 11.00	29.06.95	06־6916913 מהנדס	יוסף אלול
חצור הגלילית	4/95	300	פיתוח רח' תש"ח. ס.ק. 15.6.95 שעה 11.00	29.06.95	06־6916913 מהנדס	יוסף אלול
טירה	3/95	300	שיפוץ כבישים פנימיים	20.06.95	מנכ"ל העיריה	עבדאל חי עבד אל
טירה	4/95	300	ביטוחי העיריה	20.06.95	מנכ"ל העיריה	עבדאל חי עבד אל
יאנוח־ג'ת	31/95/752	700	ביצוע מאסף ראשי לביוב יאנוח־ג'ת ס.ק. 13.6.95 שעה 10.00, יציאה ממשרדי המועצה	26.06.95	04־9973782	מחמוד סיף
ירושלים	מס/77/95	625	אספקה ואחזקת ציוד חומרה ותוכנה ערכות מסופים ומדפסות לדו"חות חניה	27.06.95	02־297750, זהבי	אהוד אולמרט
ירושלים	מס/79/95	375	אספקת משטחי גומי לריצוף מתקני משחקים בעיר	27.06.95	02־296235, וינשטיין	אהוד אולמרט
ירושלים	מס/81/95	625	פיתוח גן ציבורי 1 ברח' שמעון הצדיק – שמואל הנביא	27.06.95	02־297753, אופירה	אהוד אולמרט
ירושלים	מס/82/95	375	שיקום גן ציבורי 3 – גן וושינגטון שמואל הנביא	27.06.95	02־297753, אופירה	אהוד אולמרט
ירושלים	מס/83/95	375	פינת ישיבה ברח' ארץ חפץ 6 בשכונת שמואל הנביא	27.06.95	02־297753, אופירה	אהוד אולמרט
כסרא־סמיע	4/95	1000	פרסום מכרז הסקה ומיזוג אוויר בבתי הספר ס.ק. 12.6.95 שעה 10.00, מבנין המועצה	18.06.95	09־9872488/3783	וזהיב נסר אדין
כפר יונה	9/95	400	שיפוץ מוסדות חינוך. ס.ק. 13.6.95 שעה 13.00	18.06.95	09־687790, מהנדס	אפרים דרעי
כפר סבא	79/95	750	הקמת מטווח עירוני ברח' בן יהודה בכ"ס ס.ק. 15.6.95 שעה 9.30, ממשרד אגף הנדסה רח' ויצמן, כפר סבא	9.07.95	09־479185	יצחק ולד
לכיש	31/95.768	1000	ביצוע קווי ביוב במושב ניר חן ס.ק. 14.6.95 שעה 10.00 ממשרדי המועצה משרד מהנדס המועצה	21.06.95	מ.מ. לכיש	מאיר עמר
מטה יהודה	4/95	500	ביצוע שיפוץ ועבודות בדק בית בבתי ספר וגני ילדים ס.ק. 13.6.95 סיור בבתי ספר נפגשים בשעה 9.00 במועצה, ב־14.6.95 סיור בגני ילדים, נפגשים בשעה 9.00 במועצה	20.06.95	מ.מ. מטה יהודה	מאיר ויזל
מטה יהודה	5/95		ביצוע ניקיון במשרדי המועצה ובמוסדות חינוך בתחומה, ס.ק. 26.6.95 כדלקמן: בבי"ס עין הרים שעה 11.00, בבי"ס השחרי שעה 13.00, ביד חריף ומרכז ספורט שעה 14.00, במשרדי המועצה שעה 15.00.	26.06.95	מזכירות המועצה	מאיר ויזל
נחל עירון	תא־8/95	700	סלילת כביש מס' 1 שלב א' בכפר מועאויה ס.ק. 18.6.95 שעה 10.00 בכניסה לכפר	29.06.95	06־336460	דוד ששון
נתניה	61/95	500	הצעות לאספקה והתקנה של מדפסות ומחשבים אישיים מסוגים שונים	25.06.95	09־603435	צבי פולג
סאגור	7/95	800	התאמת מבנים בביה"ס היסודי, ס.ק. 15.6.95 שעה 13.00	22.06.95	04־9886880 פוואז	ד"ר זיאד דאהר

החברה למשק וכלכלה של השלטון המקומי בע"מ

המשך מכרזי החברה למשק וכלכלה של השלטון המקומי בעמוד 6

הכי ישלך

מבצעים
יוסי חרסונסקי

מחסלים כל מלאי הרהיטים והשטיחים של רשת "ביתילי" ברמת־גן מוצע בימים אלה בהנחות של עד 50%. החברה מוכרת את כל המלאי עקב שיפוץ סניף הדגל ברמת־גן.

מידות גדולות 20% הנחה על מוצרי אופנת הנשים איב במידות גדולות תינתן בהמשביר לצרכן. ועוד בהמשביר: על כל קניה של 99 ש"ח של מוצרי נטורל סי ביוטי יינתן קרם לחות לפנים – 100 מ"ל בשווי 34.5 ש"ח.

מתנות בסופר־פארם. על קניה מבחר מוצרי קוסמטיקה ב–249 ש"ח ומעלה בסופר־פארם תוענק מגבת חוף גדולה. על קניה של מוצרי הלנה רובינשטיין ולנקום באותו סכום ובאותו מקום יינתן תיק איפור במתנה המכיל 3 מוצרים. מי שיקנה 2 מוצרים של 1 ליטר ד"ר פישר לתינוקות יקבל שעון קיר צבעוני חינם. על קניית משקפי שמש מיסטרל יינתן שעון יד ספורטיבי במתנה.

שוקולד שווייצרי יינתן חינם על קניה של 2 עוגות ביתיות עלית בקריאום צפון. על קניה של "וופל" עלית 1 ק"ג יינתן כדור ים במתנה.

טובורג מעניקה תיק צידנית מהודר במתנה למי שירכוש 8 פחיות בירה.

קלטת וידאו מסדרת נשיונאל גאוגרפיק תינתן במתנה על כל רכישה של 3 אלבומי נשיונאל גאוגרפיק. על רכישת 6 אלבומים ינתנו 2 קלטות. המבצע נערך על ידי מבט, מקבוצת חור־אריצי, במסגרת "שבוע הספר".

חיסול דגם ארבעה דגמי נעליים אופנתיות ימכרו במחירי חיסול בסניפי השקים בהנחות של עד 150 ש"ח. נעלים לגברים ימכרו ב־99 ש"ח במקום ב־258 ש"ח. נעליים לנשים ימכרו ב–99 במקום 209 ש"ח.

מתנה לילדים מגת "מק־כייף" במקדונלדים תזכה באחר מסדרת צעצועי וולט דיסני, והפעם – מיקי, מיני ושלר־שת האווזות רכובות על אופניים.

ההורים מחוץ לסיפור

ספר הילדים של דוד גרוסמן, "איתמר מטייל על הקירות", הוסב לתקליטור מחשב על ידי חברת קומפדיה והוצאת עם עובד. התקליטור יוצג בדוכני שבוע הספר. התקליטור כולל הצגה של הסיפור בליווי קריינות של הסופר עצמו, אם כי ציוריה של אורה אייל הוחלפו בגרפיקה של קומפדיה. בספר הממוחשב אפשר לחזות בקטעי אנימציה, וכן לעצור את מהלך הסיפור ולהשתעשע במשחקים שונים עם החפצים השונים המוצגים בתמונות. מחיר: 149 שקל.

דוד גורדון

בלילה, אחרי שאיתמר שווה את הקקאו שלו, ונבקש לעשות עוד פיפי, ונבקש את הדובי ואת הקוף שלו, ואחרי שכבו נותחילים לרעוד עליו, איתמר משחק ושוכב לו.

כל אחד יכול לשחק ב־NBA

מאת דוד גורדון

חברת מירואז' מולטימדיה משווקת את משחק הכדורסל הממוחשב "אן.בי.איי לייב 95". המשחק, מתוצרת אלקטרוניק ארטס, מזמין את השחקן להשתתף באורח פעיל במשחקי ליגת הכדורסל הטובה בעולם.

לאחר סרטון הפתיחה, מוזמן השחקן לעצב את סוג המשחק שהוא מעוניין להשתתף בו. ניתן לבחור את סוג המשחק, לשחק בכל אחת מקבוצות ה־NBA, לפתוח עונה חדשה, או להיות המאמן של כל אחת מקבוצות הליגה.

משחק השבוע

בכל משחק יכול השחקן לבחור את החוקים. ניתן לבחור אפילו את הסבירות שהשופטים יראו עבירות, את התדירות שבה הכדור יצא מחוץ למגרש, את שיעור הפציעות וכו'.

על השחקן לקבוע את החמישיה הפותחת, עמדות השחקנים, האופן שבו תשחק הקבוצה ולבנות ארבע קבוצות מתחרות. הוא גם מוזמן לקבוע מדיניות לגבי אופן ההתנהגות בעת המשחק, כגון, האם השחקנים ינסו לקלוט כדור חוזר בהתקפה או ירדו להגנה, ועוד.

כאשר המשחק בעיצומו, מפעיל השחקן את השחקנים על המגרש ובנוסף מתפקד כמאמן וקובע את התנהגות השחקנים, פסקי הזמן, חילופי שחקנים ועוד. מחיר המשחק: 185 שקל.

מסע קניות בחוויה אחד !!!!

קטלוג הקניות הישראלי

שמור על הקטלוג !!! הגרלות ומבצעים במשך כל חודש יוני

בקטלוג קוראים קונים II

* הגרלות
* מאות מוצרים עד 50% הנחה
* מוצרים בלעדיים
* "כסף קוראים קונים" לכל רוכש
* המוצר נשלח לביתך עם שליח

מחר ב– 9/6/95
בלעדי ב- מעריב

הגרלת קטנוע

אוטומטי מדגם "דיו" של חברת סאן יאנג בין הרוכשים בקטלוג

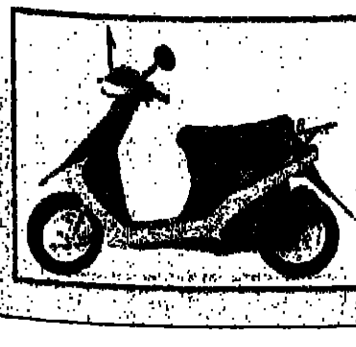

אני בטוח
SANYANG

חברות הביטוח: הפרמיה תוזל אם ההשתתפות במקרי גניבה תוגדל

יו"ר איגוד חברות הביטוח מציע את הנוסחה החדשה כדי להוזיל את תעריפי ביטוח הרכב

מאת יהודה שרוני

יו"ר איגוד חברות הביטוח רימון בן שאול מציע נוסחה חדשה לתשלום ביטוח רכב. הנוסחה החדשה יכולה להביא להוזלה משמעותית בתעריפי הביטוח. במסיבת עיתונאים שקיים אתמול האיגוד הציע בן שאול להפחית את תעריפי ביטוח הרכב לנהגים שיסכימו לשלם השתתפות עצמית גבוהה יותר במקרה של גניבת הרכב.

בן שאול מעריך כי שינוי שיטת התעריף תביא לכך שנהגים ששומרים יותר על רכבם ומשקיעים באמצעי מיגון, יוכלו בעתיד ליהנות מפרמיה נמוכה, ולחסוך עד 30% מהוצאות הביטוח. לדבריו, במקרה של נזק מתאונה שנגרם לרכב, יחושב התעריף על פי השיטה הישנה.

יו"ר איגוד חברות הביטוח מזהיר כי אם המצב בענף ביטוח הרכב לא ישתנה, צפויות חברות הביטוח לשלם השנה עבור נזקי הרכב 500 מיליון שקל. הוא אמר עוד כי ענף הביטוח הפסיד ברבעון הראשון של 1995 מגניבות רכב בלבד 60 מיליון שקל, ומנזקים נוספים 190 מיליון שקל.

לדבריו, יש להעלות את תעריפי הביטוח בשיעור אפקטיבי של 20%. במקביל, הפיקוח על הביטוח חייב להסיר את הפיקוח מתעריפי ביטוח הרכב שכן המדובר "בפיקוח אנכרוניסטי, ואנשי האוצר פועלים משיקולים סוציאליסטיים שמקומם לא יכירם במערכת המודרנית".

בן שאול אמר עוד כי בעל רכב ייאלץ לשלם בקרוב עבור ביטוח הרכוש וביטוח החובה 5,000 שקל, סכום שקשה מאוד יהיה לעמוד בו וכי "ברמת החיים הנוכחית בישראל לא ניתן יהיה לשלם אותו". הוא הסביר כי חברות הביטוח מנסות כעת להגיע לאיזון באמצעות התעריף הדיפרנציאלי שהופעל לאחרונה.

מנכ"ל איגוד חברות הביטוח, שמואל גולומב, אמר כי משרד המשפטים איפשר למשטרה להפעיל שוטרים סמויים שתפקידם ללחום בגנבי הרכב. לדבריו הדבר הביא בחודש האחרון לירידה של 50% בהיקף גניבות הרכב באיזור ירושלים.

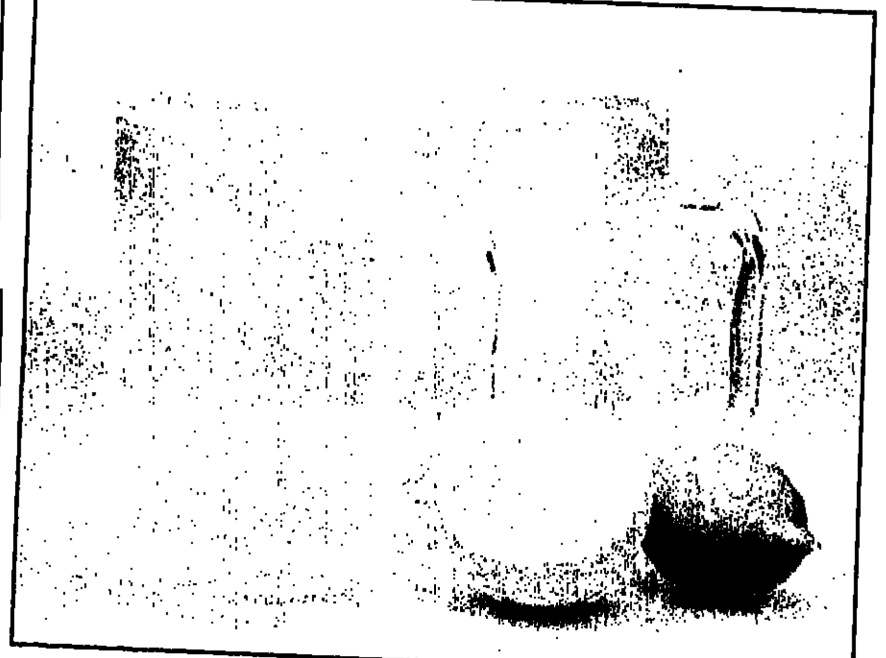

כוס קייצית

למי שנקעה נפשו מהמשקאות עם קוביות קרח לחמם משקה: לקראת הקיץ הושק ושת אייס עם כוס עשויה לציון משקה. כל מה שצריך זה להכניס אותה למקפיא, כשמוזגים לתוכה נוזל, הכוס תצנן אותו במהירות. הכוס עשויה דופנות כפולות והצולות ביניהן נוזל שמונע את הקופאה בטמפרטורות נמוכות. הכוס שומרת על מצב קפוא כ־10 דקות. מחירה: 15 ש"ח.

יוסי חרסונסקי

מכונית השבוע
יוחאי שנער

קטנה בחוץ, קטנה יותר במחיר

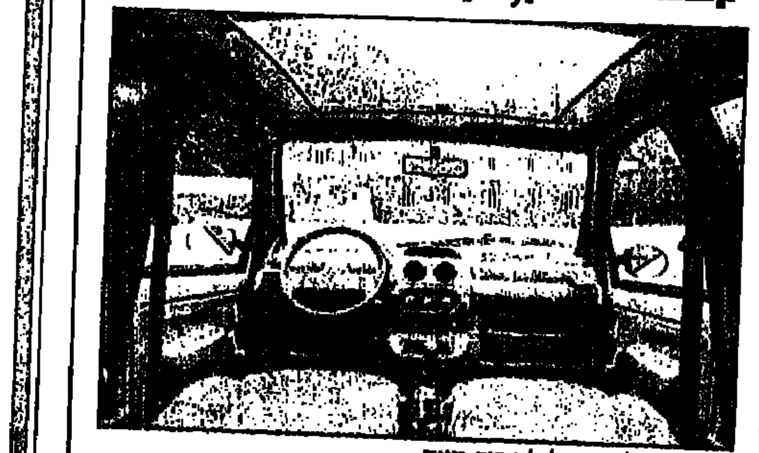

רנו טווינגו. להתברג לכל מקום חניה

הטווינגו של רנו, המכונית העירונית שכבשה את ליבם של יותר מ־300 אלף אירופאים, לא זכתה להצלחה בישראל. המכירות מתנהלות בעצלתיים, וגם הצגת דגם יהורי, עם תיבה ידנית אך ללא דוושת מצמד (המצמד מופעל אוטומטית), לא שיפרה את המצב. הנחה של כ־1,600 ש"ח, וחבילת אבזור הכוללת רדיו־טייפ ואזעקה, אמורות לשפר את המצב. הטווינגו איזי (זהו שמה של הגרסה האוטומטית) עולה כיום כ־52,500 ש"ח.

למרות מימדיה החיצוניים הקטנים, המרחב הפנימי שלה מפתיע לטובה. יש רק שלוש דלתות, אבל העיצוב החיצוני הייחודי מפצה על כך. המנוע, בנפח 1,250 סמ"ק, אינו מודרני וחצר החיובי הוא עלות טיפולים נמוכה יחסית, ואמינות גבוהה. לכל אלו שרוצים להיות יחודיים ולהתברג בקלילות לכל מקום חנייה, הטווינגו היא הצעה מעניינת, וכעת גם זולה יותר.

עובד ומעביד
עו"ד חיים ברנזון

חוזה לתקופה קצובה חייב להיות חד־משמעי

עובד שחוזהו השאיר מקום לספק – לא זכה לפיצויים בגין הפרת חוזה עבודה

יעקב חזן עבד בחברת מילובר משנת 1972 ועד שפוטר ביולי 1990. ב־1978 נחתם בין העובד לחברה חוזה עבודה לתקופה קצובה של שנתיים, ובחוזה זה נקבע כי החוזה יהיה ניתן בהסכמה להארכה לתקופה נוספת כלשהיא".

ב־1978 נחתם בין הצדדים הסכם [illegible], בו קבע כי חוזה העבודה יוארך בשנתיים, ובתום תקופה זו – יוארך החוזה מאליו, אלא אם אחד הצדדים יודיע על כוונתו שלא להאריכו. ב־1981 נחתם מסמך נוסף, בו נקבע כי החוזה יוארך בשנתיים, וכי כל סעיפי ההסכם העיקרי בין הצדדים – יעמדו בתוקפם.

חזן: החוזה היה קצוב

אחרי שפוטר ביולי 1990, פנה חזן לבית הדין האזורי לעבודה, וטען באמצעות בא כוחו, עו"ד עמינדב אקסלרד, כי מאז תחילת עבודתו במילובר הועסק בחוזי עבודה לתקופות קצובות, כל אחת בת שנתיים. החוזים חודשו, בהסכמה בעל פה, גם אחרי תום התקופה הקצובה שלפי ההסכם בכתב מ־1981. לפיכך, טען העובד, כיוון שבתחילת 1990 החל חוזהו לתקופה בת שנתיים נוספות, עד לסוף שנת 1991, ואילו הוא פוטר כבר ביולי 1990 – זכאי חזן לפיצויים בגין הפרת חוזה עבודה במהלך התקופה המוסכמת, עבור 18 חודשי עבודה.

בית הדין האזורי לעבודה בחיפה, בראשות כבוד השופט דורון מייבלום, דחה את תביעתו של חזן. בתגובה, ערער העובד לבית הדין הארצי לעבודה, אשר דחה את ערעורו ופסק, מפי כבוד הנשיא, השופט מנחם גולדברג:

● הוראה בחוזה עבודה אישי, ממנה מבקשים ללמוד כי החוזה הינו לתקופה קצובה, חייבת להיות חד־משמעית. זאת מפני שחוזה עבודה לפרק זמן קצוב הינו חוזה אשר יש לו תוצאות מיוחדות ובלתי רגילות, הן מבחינת הגבלת החופש המקובל להשתחרר מחוזה עבודה בכל עת, והן מבחינת החובה, המוטלת על הצדדים לחוזה לשלם פיצויים בגין הפרת החוזה הקצוב בטרם נסתיימה תקופתו המוסכמת.

● לפיכך, יש להקפיד על כך שחוזה עבודה אישי לתקופה קצובה יהיה חד־משמעי, וישקף בצורה ברורה את ההסכמה המודעת של הצדדים לחוזה בדבר התוצאות אשר הם נוטלים על עצמם במסגרתו. כל ספק בעניין זה יטה את הכף לכיוון פירושו של חוזה העבודה כבלתי קצוב.

● בענייננו, ההסכם הראשון והעיקרי בין מילובר וחזן, שנחתם ב־1978, קבע כי תקופת החוזה תוכל להיות מוארכת לתקופה נוספת כלשהיא, ואילו המסמך האחרון, מ־1981, קבע כי כל סעיפי ההסכם העיקרי שבין הצדדים – יעמדו בתוקפם. יוצא, איפוא, שגם ההוראה בדבר הארכת ההסכם לתקופה כלשהיא ולא קצובה, עומדת בתוקפה, וחלה על יחסי העבודה שבין הצדדים מאז 1981.

הסכם דו־משמעי

כמו כן, העובדה שבהסכמים־בכתב נקבע כי החוזה יוארך לשנתיים – מלמדת שהחוזה לא היה מתחדש, מדי תקופה ובאופן אוטומטי, לתקופות קצובות בנות שנתיים כל אחת. לכן, היה צריך לקבוע בהסכמים־בכתב במפורש, וכל פעם מחדש, כי הם קצובים.

● לפיכך, ההסכמים שבין הצדדים אינם מלמדים, באופן חד־משמעי, כי חוזהו של חזן היה חוזה קצוב עד סוף 1991. להיפך, ניתן להסיק מהם שבשנים הרלוונטיות היה חוזהו לתקופה בלתי קצובה. לכן, דחה ביה"ד הארצי את ערעורו, קבע שהעובד אינו זכאי לפיצויים בגין הפרת חוזה עבודה לתקופה קצובה, וגם חייב ב־4000 ש"ח הוצאות משפטיות לטובת המעביד. [illegible]

זה התחיל לזוז

שוק ההון התחיל לזוז וכדאי לשים לב לכיוון. השקעות זרות זורמות בקצב הולך וגובר, וגם הבורסה מרגישה זאת. אם אתה רוצה להיכנס, **שווה לבדוק את קרנות הנאמנות של קונטיננטל.**

בדוק ותראה שבקרנות נאמנות של קונטיננטל מקבוצת בנק הפועלים נרשמו תשואות חיוביות גם בשוק מהוסס. עכשיו, כשזה התחיל לזוז, זה הזמן לקבל החלטות.

שם הקרן	מדיניות השקעה	תשואה ינואר-מאי 95
רוון קונטיננטל	אגייח הנסחרות במטבעות שונים בארץ ובחו"ל	8.07%
דוכס קונטיננטל	אגרות חוב ממשלתיות	3.35%

לא משנה עם איזה בנק אתה עובד, אתה יכול לרכוש קרנות נאמנות של קונטיננטל.
כל הקרנות של קונטיננטל מנוהלות ע"י אנשי מקצוע מנוסים.

מבצע קרנות ללא הוספה
החודש מגוון קרנות נאמנות במחיר יחידה, ללא הוספה
פרטים בסניפי הבנקים

שווה לחשוב על זה

קונטיננטל קרנות נאמנות בע"מ
מקבוצת בנק הפועלים

מכרזים/דרושים בשלטון המקומי מס' 42/1995

מכרזי הרשויות המקומיות

תנאי התשלום: כמפורט בגוף המכרזים. נוסח מלא של כל מכרז נמצא לעיון ברשות המקומית המפרסמת. מסמכי ומפרטי המכרזים ניתן לרכוש ברשות המקומית בסכומים הנקובים בטבלה. נוסח הפרסום - באחריות הרשות המקומית המפרסמת.

שם הרשות המקומית	מס' מכרז	סכום נדרש בשקלים	שם המכרז	מועד להגשה	טל' ומען לפרטים	ראש רשות
עיילבון	2/95	800	קו ניקוז בכביש מס' 8 ס.ק. 8.6.95 שעה 10.00	13.06.95	מזכיר המועצה	סויד חנא
עכו	2/95		החלפת קווי מים ברחובות, הרצל, ז'בוטינסקי העצמאות, דב גרונר, החרמון, ששת הימים וההגנה. ס.ק. 15.6.95 שעה 10.00 מאגף מ.ב.ת	25.06.95	04-910251 מ.ב.ת	אליהו דה קסטרו
עכו	3/95		החלפת קוי מים ברחובות: בורוכוב, הנדיב גולומב. ס.ק. 15.6.95 שעה 10.00 מאגף מ.ב.ת	25.06.95	04-910251	אליהו דה קסטרו
עכו	4/95		החלפת קווי מים באזור התעשייה דרום ס.ק. 15.6.95 שעה 10.00 מאגף מ.ב.ת.	25.06.95	04-910251 מ.ב.ת.	אליהו דה קסטרו
עמק חפר	11/95	2000	פיתוח בישוב חרב לאת ס.ק. 18.6.95 שעה 10.00	25.06.95	09-681605 מזכירות	נחום איצקוביץ
עפולה	24/95	500	החלפת 12 מרכזיות תאורה בעפולה ס.ק. 6.6.95 שעה 10.00.	15.06.95	06-520345, יהואש	צדוק נאוי
ירוד	95		מכירת רכב פורד טורניט קומבי 120 בנזין ש.י. 1987, מ.ר. 21-027-57, דגם פורד טורניט, תיבת הילוכים רגיל, רשיון בתוקף 28.9.95, ברכב מותקן וו גרירה מורשה. את הרכב ניתן לראות במחסני העירייה.	25.06.95	07-957911, שטרית	בצלאל טביב
ערד	4/95	150	התקשרות שנתית לעבודות נקיון בבתי הספר	22.06.95	עיריית ערד	בצלאל טביב
קצרין	6/95	150	בי"ס נופי גולן רח ארגון. ס.ק. 15.6.95 שעה 10.00, יציאה ממשרדי מ.מ. קצרין	15.06.95	06-969657	שמואל בר לב
קצרין	7/95	150	בניית כלביה. ס.ק. 11.6.95 שעה 10.00 יציאה ממשרדי מ.מ. קצרין	15.06.95	06-969657	שמואל בר לב
קרית עקרון	12/95	400	פרסום חוזר - מכרז שנתי, פיתוח ואחזקת כבישים ומדרכות. ס.ק. 13.6.95 שעה 12.00	22.06.95	08-412891 מ. הנדסה	אריק חדד
קרית עקרון	13/95	700	פרסום חוזר - מכרז שנתי, אחזקת מבני ציבור ס.ק. 14.6.96 שעה 13.00	22.06.95	08-412891 מ. הנדסה	אריק חדד
קרית עקרון	15/95	500	פרסום חוזר - מכרז שנתי, אחזקת מתקני חשמל לתאורה ס.ק. 13.6.95 שעה 10.00	22.06.95	08-412891 מ. הנדסה	אריק חדד
קרית עקרון	17/95	500	פרסום חוזר - מכרז שנתי, אחזקת רשת ביוב וניקוז, ס.ק. 14.6.95 שעה 14.00	22.6.95	08-412891 מ. הנדסה	אריק חדד
קרני שומרון	1/95/פ	200	מכרז פסי האטה במועצה המקומית קרני שומרון ס.ק. 22.6.95 שעה 12.00	3.07.95	09-920222, גילה	הודי ליברמן
ראשון לציון	שותף-5/95	200	קבלת הצעות מאת קבלנים לאספקה, התקנה אחזקה וביקורת שנתית שוטפת של מערכות אזעקה ומערכות התרעת גילוי עשן וכיבוי אוטומטי במוסדות חינוך ובמבנים ובמתקנים אחרים שבתחום העירייה.	19.06.95	9631222 תשתית ותחז'	מאיר ניצן
ראשון לציון	28/95	400	קבלת הצעות מאת קבלנים לאספקה, הובלה והתקנת ריהוט בבית ספר בשכונת כרמים בראשון לציון	19.06.95	9666698	מאיר ניצן
ראשון לציון	29/95	300	קבלת הצעות מאת קבלנים לאספקת והתקנת מתקני משחקים בגנים ציבוריים ובגני ילדים שבתחומה וכן פירוק מתקנים ישנים באותם גנים. ס.ק. 13.6.95 שעה 10.00 יציאה מאגף גנים ונוף	26.06.95	9612946	מאיר ניצן
ראשון לציון	30/95	500	קבלת הצעות מאת קבלנים לביצוע עבודות אחזקת שטחים פתוחים מגוננים באזור תיכון ס.ק. 18.6.95 שעה 10.00 יציאה מאגף גנים ונוף	26.06.95	9612946	מאיר נצן
רהט	5/95	500	בניית תוספת למרפאת קופת חולים רהט ב' (הארכה)	21.06.95	07-918811, הנדסה	אלקרינאוי טלאל
רהט	6/95	500	עב' פיתוח מגרשי כדור סל (הארכה)	21.06.95	07-918811, הנדסה	אלקרינאוי טלאל
רהט	9/95	200	עב' שיפוצים בבי"ס אלסלאם. ס.ק. 14.6.95 שעה 10.00	21.06.95	07-918811, הנדסה	אלקרינאוי טלאל
רהט	10/95	200	עב' שיפוצים בבי"ס בית אלחכמה ס.ק. 14.6.95 שעה 10.00	21.06.95	07-918811, הנדסה	אלקרינאוי טלאל
רהט	11/95	200	עב' שיפוצים בבי"ס בית אלאודא ס.ק. 14.6.95 שעה 10.00.	21.06.95	07-918811, הנדסה	אלקרינאוי טלאל
רחובות	21/95	100	עבודות ניקיון בבית התרבות. טפסים יש לרכוש במחלקת תפעול. לכל מי שרכש מכרז מס' 19/95 זכאי לקבל חינם מס' 21/95	15.06.95	08-446104, עודד	יעקב סנדלר
רמת גן	/95	1000	עבודות הקמת מרכז "ויצו" בבי"ס בילויים רמת גן	3.07.95	6753712 עב' ציבוריות	צבי בר
רמת השרון	75/95	500	זכיון לשילוט חוצות. סיור ספקים 21.6.95 שעה 09.00, יצא מבנין המועצה.	29.06.95	5483888	אפרים חיים
רעננה	41/95	700	ציפוי כבישים	25.06.95	09-901994, נכסים	זאב בילסקי
שוקת	6/95	500	הדברה. ס.ק. 13.6.95 שעה 12.00 יציאה מהמועצה	22.06.95	07-235339	דוד אפרית
תל-אביב	177/95	500	ציוד תאורת רחובות. (נורות פנסים ועמודים)	21.06.95	5218195, גלעד	רוני מילוא

משרות פנויות ברשויות המקומיות

שם הרשות המקומית	מס' מכרז	סכום נדרש בשקלים	שם המכרז	מועד להגשה	טל' ומען לפרטים	ראש רשות
אום-אל-פחם	/95		דרוש מבקר לעירייה, הארכת מועד עד 14.6.95		ע. אום אל פחם	מחאג'נה ריאד סל
אופקים	ע' 2/95		דרוש מנהל בית הספר המקיף הדתי. עדיפות למועמד בעל תואר שני במינהל החינוך	22.06.95	07-926239, מזכיר	מיכאל הרמן
אופקים	ע' 3/95		דרוש מנהל בית הספר המקיף הכללי עדיפות למועמד בעל תואר שני במינהל החינוך	22.06.95	07-926239, מזכיר	מיכאל הרמן
בית שמש - עיריה	21/95		דרוש ממונה על טיפול בפרט	15.06.95	02-9913381	דניאל וקנין
בית שמש - עיריה	22/95		דרוש אחראי לניהול פרויקטים המח' מהנדס העיר	15.06.95	02-9913381	דניאל וקנין
גזר	/95		דרוש/ה עובד/ת נוער וקהילה. עדיפות לבני ההתיישבות העובדת		08-274009, שרה	פטר וייס
גן יבנה	9/95		דרוש תקציבן, 100% משרה	25.06.95	08-574566 מזכירות	משה אלקסלסי
גן יבנה	11/95		דרושה מזכירה מחלקה טכנית, 100% משרה	25.06.95	08-574566 מזכירות	משה אלקסלסי
חדרה	12/95		הארכת מכרז - מהנדס מבני חינוך וציבור מהנדס אזרחי רשום, היקף משרה 100%	19.06.95	06-303305, כ"א	נחמיה להב
חורפיש	/95		דרושים מורים לבי"ס על יסודי שש שנתי לשנה"ל תשנ"ו למקצועות הבאים: 1) ערבית - משרה 1.00, 2) עברית - משרה 1.00, 3) אנגלית - משרה 1.00, 4) עתונאות ותקשורת - משרה 1.00	29.06.95	מזכיר המועצה חורפיש	פארס סלאח
טירה	2/95		דרוש מנהל בית ספר תיכון	18.06.95	מנכ"ל העיריה	עבדאל חי עבד אל
כפר סבא	95		דרוש/ה עובד/ת טכני/ת לקרית ספיר, משרה מלאה. כישורים: בעל/ת תעודת חשמלאי, טכנאי אלקטרוניקה מוסמך/ת, דרוש מנהל/ת מח' רישוי בניה באגף הנדסה. כישורים: אדריכל/ית, מהנדס/ת, הנדסאי/ת משרה מלאה	27.06.95	09-479113, כ"א	יצחק ולד
מצפה רמון	95		דרוש/ה מנהל/ת מח' רווחה, נסיון קודם; דרוש/ה מנהל/ת בי"ס תיכון מקיף לאמנויות	22.06.95	07-586494, סיסו	סמי שושן
קרית אונו - עיריה	10/95		דרוש/ה מנהל/ת מח' חינוך	15.06.95	03-5311114 מזכירות	דרור בירנבאום
ראש העין	13/95		דרוש מנהל בי"ס התיכון המקיף דתי רה"ע		רח שילה 22 ר. העין	יגאל יוסף
רהט	95		דרוש/ה ספרן/ית לספריית בי"ס תיכון במשרה מלאה	21.06.95	07-918811, כ"א	אלקרינאוי טלאל
רהט	ע' 17/95		דרוש/ה הנדסאי/ת בנין במשרה מלאה	21.06.95	07-918811, כ"א	אלקרינאוי טלאל

החברה למשק וכלכלה של השלטון המקומי בע"מ

מכרזים נוספים של החברה למשק וכלכלה של השלטון המקומי בעמוד 2

גורל הטלוויזיה למשאל באיטליה

המצביעים יקבעו האם ירוסן כוחו התקשורתי של ברלוסקוני

מאת סופר מעריב ברומא וסוכנות רויטר

בסוף השבוע הקרוב יוזמנו האיטלקים להצביע במשאל עם על נושאים שונים הקשורים בניהול הטלוויזיה שלהם, ותחנת השידור הפרטית הגדולה באיטליה אסרה מלחמת פרסום במתח גבוה כדי להיאחז בנתח הבריא שהיא מחזיקה בשוק זה, המגלגל כספים רבים.

איל התקשורת וראש הממשלה לשעבר, סילביו ברלוסקוני, עושה הכול כדי לשכנע את המצביעים לא לגזול מחברת פינאינווסט שבבעלותו שתיים מתוך שלוש הרשתות הארציות שלה.

החברה, שיחד עם רשת הטלוויזיה הממלכתית RAI שולטת בצפייה באיטליה, מציעה תפריט של שעשועונים, אופרות סבון וסרטים. אך כעת חוששת החברה למעמדה, בגלל אי יכולתה להתחרות בטלוויזיה הממלכתית אם האיטלקים ידחקו אותה לערוץ אחד בלבד.

עסקיו הענפים של ברלוסקוני מחווים סלע מחלוקת מאז פרץ אל הפוליטיקה במארס 1994, ונעשו ניסיונות לרסן את כוחו התקשורתי במשאלי עם בנושא הבעלות על תחנות טלוויזיה ותפעולן.

המצדדים ב"כן" מכחישים שההצעה מאיימת על הטלוויזיה הפרטית. לכך תם תיאלץ פינאינווסט לפנות מקום לתחרים. ברלוסקוני סומך על הצבעת "לא" חזקה, שתעניק לו תנופה במאבקו לשוב לשלטון. בו בזמן הוא מנסה לעקוף את הכללים המחייבים את הקצאת זמן פרסום שווה לעמדות הכן.

הנשאלים יתבקשו להביע את דעתם האם יש לאפשר לאדם או לחברה פרטית להיות בעלים של יותר מתחנת טלוויזיה ארצית אחת, האם לשדר פרסומות במהלך הקרנת סרטים וכן האם להטיל הגבלות על חברת הפרסום של פינאינווסט, פובליטליה, המעורבת בפרשת שחיתות ולייצג יותר משניים מערוצי החברה.

בעוד כעשרה ימים יתברר אם רשת הטלוויזיה של ברלוסקוני תימכר לגוף המלובה הסעודי תמורת 2.5 מיליארד דולר. מועמד אחר הוא איל התקשורת האוסטרלי רופרט מרדוק.

ברלוסקוני משהה את תשובתו עד לקבלת תוצאות משאל העם.

בירה מהחבית

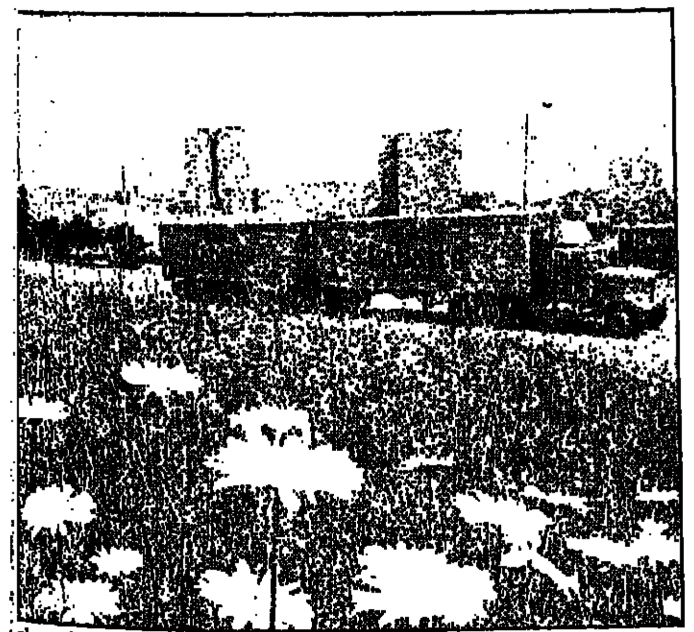

ג'ון לבאט, מנהל מבשלת הבירה לבאט מקנדה, קיבל את הצעתה של מבשלה אינטרברו מבלגיה לרכוש את החברה תמורת 2.9 מיליארד דולר. בעקבות המיזוג תוקם מבשלת הבירה השלישית בעולם
צילום: רויטר

יבמ תספק טכנולוגיה לאולפני דרימוורקס

מאת סוכנות רויטר

אולפני דרימוורקס, בבעלותם של סטיבן ספילברג, ג'פרי קצנברג ודיוויד גפן, הודיעו שלשום שחברת יבמ תספק את הטכנולוגיה שבעזרתה תעבור הוליווד לעידן הדיגיטלי.

על פי ההסכם תספק יבמ תוכנה ותומרה, שיאפשרו ליוצרי סרטים לאכסן ולשלוף קול ותמונות במהירות ממה שמכונה "ספרייה דיגיטלית". החברה הוריעה שבשיתוף עם סיליקון גרפיקס, היא תתכנן ותבנה אולפן דיגיטלי לסרטי הנפשה, סרטי קולנוע והפקות טלוויזיה, שעלותו תגיע ל־50 מיליון דולר.

הספרייה הדיגיטלית של יבמ תשתלב באולפנים הדיגיטליים של דרימוורקס. הטכנולוגיה של יבמ משמשת גם את הספרייה של הוותיקן וספריות באוניברסיטאות אחרות.

הספרייה הדיגיטלית של יבמ תנהל תכנים שמייצר כל אחד מאנשי הפיתוח באולפנים בעמדת העבודה שלו. המשתמשים יוכלו לעבוד על אותו חומר גם מצעי מדיה שונים, בזמנים ובמקומות שונים.

"דרימוורקס מנסה לקחת את כל התוכן שעומדים ליצור בה, ובמקום ליצור אותו באמצעי מדיה ממשיים, יצרו אותו בצד פן אלקטרוני", אמר ג'ים ריימר, אחראי כל הספרייה הדיגיטלית של יבמ. "ניתן יהיה להשתמש שוב בכל החומר, שהוא דיגיטלי ומקוון. אפשר לערוך בו חיפוש במהירות גדולה יותר."

ספילברג אמר, שהטכנולוגיה של יבמ תמלא תפקיד חשוב ביצירת "האולפנים החדשניים והמתקדמים ביותר לקראת המאה ה־21. חוץ מזה, אומר ספילברג, "אין להתעלם מן העובדה, שבילדותי אבי עבד ביבמ..."

המערכת תפעל על מחשב של יבמ ששמו מערכת סקיילאבל פאוור פארלל או אס.פי.2. המערכת מסוגלת להשתמש ב־2 עד 512 מחשבים בו זמנית.

חושף שיניים

המפקח על הבנקים, זאב אבלס, שוב מאיים להפעיל סמכויות בפרשת האשראי שחולק לציבור לרכישת קרנות נאמנות, אך עדיין לא ברור באיזו מידה נבהלים הבנקים מאיומיו

זאב אבלס. צוותים בודקים תלונות
צילום: נאור רהב

מאת יהודה שרוני

מסיבת העיתונאים שהתקיימה שלשום שבה הוצג דו"ח פעילות המפקח על הבנקים, עמדה השנה בסימן הדאגה לצרכן הקטן. המפקח על הבנקים זאב אבלס חובש שני כובעים. הוא חייב על פי פקודת הבנקאות לדאוג ליציבות המערכת הבנקאית, כלומר שתרוויח ולא תקלע למצבים מסוכנים, ומאידך הוא מחוייב לדאוג לאינטרסים של לקוחות הבנקים. לצורך זה קיימת בבנק ישראל יחידה לפניות הציבור המטפלת בתלונות של צרכני המערכת, כלומר כולם פחות או יותר.

ואמנם בשנה האחרונה היתה למפקח יותר סיבה טובה אחת להתערב בנעשה במערכת הבנקאית ולדאוג לתיקון תופעות שלדעתו לא היו צריכות לקרות.

אחת מהן היא פרשת האשראי לרכישת קרנות נאמנות. נושא אחר הוא סוגית העלאת תעריפי העמלות שבמקרים מסויימים חרגו מגבול 'הטעם הטוב'.

מתי מתערב המפקח? האם ההתערבות שלו היא לא חכופה מדיי ומדוע בעצם שלא ישאיר לבנקים עצמם לטפל בתלונות של הלקוחות. הרי בכל מקרה שמורה ללקוח האפשרות לפנות לבית המשפט.

אבלס: "מבחינת השקפת עולמי אני חושב שבנושאים ניהוליים ובנושאים של מחירי שירותים פיננסיים עדיף שהרשות הפיקוחית תתערב במעשה עד כמה שפחות. עדיף לתת להנהלת הבנק עצמה לנהל ולשווק ולפקח על המחירים. עם זאת, יש מקום להתערבות כאשר אתה רואה שההנהלה אינו ממלאת את תפקידה כפי שצריך או שיש כשל שלא מאפשר לתחרות לגרום לרמת מחירים סבירה. אבל גם אז צריך להקפיד על פיקוח נאור".

חילוץ פקקים

נסיון של השנתיים האחרונות הוכיח, כי המפקח על הבנקים הרבה להתערב בנושא יחסי בנק לקוח. ההתערבות נעשתה בדרך כלל ביוזמתו. כך למשל, התערב המפקח "בחילוץ פקקים" שנקשו על מעבר הלקוחות בין הבנקים.

במקרה אחר התערב המפקח בנושא שכר הבכירים בבנקים, כשקרא לשמור על קשר בין רמת הרווחיות של הבנק לבין תיגמול הבכירים. לפני קצת למעלה משנתיים הוא הורה באופן חד משמעי להנהלת בנק המזרחי לקצץ בשכר, לאור העלאות המופרזות.

מדוע התערבתה בנושא שכר הבנקאים. הסכים שתשלום משכורות מופרזות לא צריך להשפיע על יציבות הבנקים.

אבלס: "יש שתי עילות למעורבותי. האחת, כנוהל בנקאי תקין נאמר מפורשות כי התנהגות ההכר לאורך זמן צריכה להיות תואמת את התנהגות הרווח. אם הדבר אינו כך, יש לבטל תוספות שכר. העילה האחרת נוגעת לעובדה שקיים קשר בין שכר הבכירים לשכר יתר העובדים בבנקים. ליקוי בארגון מבחינה זו עלול להוביל למצב של אנרכיה".

המפקח מאיים זה חודשיים להחזיר את הפיקוח על עמלות דמי ניהול ושירותים בנקאיים אחרים לאחר שחלק מהבנקים העלו אותם בשיעור מופרז.

ההתערבות הגדולה והמהדהדת מכון היתה בפרשת האשראי לרכישת קרנות נאמנות. כאן נכנס אבלס לעובי הקורה, ובניגוד לטיפול השיגרתי, הוא החליט להקים צוותים מיוחדים שיעברו בשיתוף בנק ישראל ויטפלו בכל מקרה לגופו של עניין.

עד כה הוגשו למעלה מ־700 תלונות בנושא זה. במקרים אחרים הוא נכנס לתמונה בעקבות תלונות של לקוחות או פניות מצד רשויות אחרות כמו הרשות להגנת הצרכן.

במקרים מסויימים מדרבנים את פעולת המפקח לחצים פוליטיים המופנים לעיתים על ידי ועדת הכספים של הכנסת, או חברי כנסת. אבלס מכחיש זאת: "כישיבות עם הבנקאים אני שומע ביקורת שאני קשוח מידי או קשה מידי. מבחינת הלחצים של המערכת הפוליטית הם אמנם קיימים אבל אני מתעלם מהם".

מאיים להחזיר הפיקוח

אחד התחומים שהמפקח עשוי להתערב בהם הוא נושא הפיקוח על העמלות. חלק הארי של העמלות הוצא מפיקוח לפני מספר שנים. בתחילת 1995 הוצאה מפיקוח גם עמלת ניהול חשבון. בעת שב המפקח ומאיים להחזירה לפיקוח.

מתי המפקח מתערב בנושא העמלות ומתי לא?

אבלס: "נראה כי שבכלל הנושא הזה יש תריגה מפרופורציות. בעמלה דמי ניהול חשבון עשו חלק מהבנקים שבת לעצמם ובכל מיני וריאציות העלו אפקטיבית את עמלות הניהול. פניתי לבנקים וביקשתי לקבל הבהרות. אם הנושא לא יותר קן אחזיר את העמלה לפיקוח. עם הסרת הפיקוח ממנה הודעתי מפורשות שאעקוב אחר המתרחש ואפעל בהתאם".

מול אלה הטוענים כי אבלס מגלה מעורבות יתר ונוקשות במערכת יחסיו עם הבנקים, אחרים טוענים כי המפקח אינו נוקשה דיו. באותם בישרות נאמר כי המפקח הנוכחי פועל בעצם לתפקידו הבא, וכי נסיון העבר הוכיח (ראה מסגרת) כי כל המפקחים השתלבו בדרך זו או אחרת במערכת הבנקאית.

לזכותו של המפקח יאמר כי המצב בעולם מבחינה זו אינו שונה הרבה ואולי אף גרוע יותר. לפני ארבע שנים סיימה גיל קנטוריין את תפקידה כמפקחת על הבנקים ויום לאחר מכן מונתה לתפקיד נשיא אמריקן אקספרס.

גיון הייזמן שקרם לה בתפקיד, מונה עם פרישתו לתפקיד סגן נשיא בנק ההשקעות מריל לינץ'. אבלס הוא רואה חשבון במקצועו כך שעקרונית הוא יכול להשתלב גם במשרד לראית חשבון.

תקופת צינון ארוכה

כיצד אתה רואה את המעבר לעבודה בבנקים? האם הדבר אינו משפיע על טיב הפיקוח?

אבלס: "אני חושב שטוב שבכל מערכת פיננסית תהיה זרימה של אנשים מהגוף המפוקח (בנקים) לגוף המפקח ולהיפך. אבל לדעתי צריך לשמור על קווים אדומים וגבולות מוגדרים. יש לקיים מערכת צינון סבירה. אני חושב שקיצור תקופת הצינון משנתיים לשנה לגבי מפקח על הבנקים אינו רצוי".

המפקחים — היכן הם היום

ניסיון העבר הוכיח כי כל המפקחים על הבנקים בשנים האחרונות השתלבו בדרך זו אחרת במערכת הבנקאית.

מאיר חת, ששימש כמפקח על הבנקים עד סוף שנות ה־70, שימש לאחר פרישתו כיו"ר דירקטוריון הבורסה ולאחר מכן כיו"ר דירקטוריון בנק לאומי. כיום מכהן חת כדירקטור בחברות ציבוריות רבות, ביניהן כלל תעשיות, מגדל (הנמנית על קבוצת בל"ל) וקבוצת טבע.

עודד מסר שהחליף את ד"ר חת בתפקיד המפקח לא השתלב בתפקיד עיסקי באחר הבנקים. עם זאת הוא שימש בשנים האחרונות בתפקיד של דירקטור פעיל בבנק לאומי למשכנתאות ואף שימש במשך תקופה ארוכה בתפקיד סגן יו"ר דירקטוריון הבנק.

גליה מאור שהחליפה את מסר שימשה זמן קצר לאחר פרישתה בתפקיד האחראית על מנהלת ההסדר של הקיבוצים. לאחר מכן היא צורפה לבנק לאומי על תקן של משנה למנכ"ל. כיום היא מוכרת כמועמדת לניהול הבנק.

ד"ר אמנון גולדשמידט שהחליף את מאור לא המתין לסיום תקופת הצינון, ומספר חודשים לאחר פרישתו מתפקיד המפקח, הוא ביצע עבור בל"ל ניו־יורק עבודת ייעוץ בסכום של 50 אלף שקל. הוא גם ייעץ למשפחת שיינדמן שביקשה לרכוש את השליטה בבנק לפיתוח תעשיה.

לפני קצת פחות משנה הוא הצטרף לבנק דיסקונט כמשנה למנכ"ל בכיר וכאחראי על מערך החסכון וההשקעות בבנק.

על אנשים ומספרים

שבס מוצא שלווה במרומי המגדלים ■ גם הטלוויזיה החינוכית מפיקה תוכניות כלכלית ■ בעל הבית קיבל את ביתו

משודרים עסקים

■ "חינוכית 23", הערוץ החדש של הטלוויזיה החינוכית בכבלים, תחל לשדר מהיום, ומדי יום חמישי תוכנית כלכלית חדשה - "משדרים עסקים" - המיועדת ליזם ולבעלי ומנהלי עסקים קטנים.

עורך ומנחה התוכנית הוא אלכס הילמן, רואה חשבון ופרשן לעניני מיסוי וחשבונאות. ד"ר דפנה שוורין מנכ"ל המרכז ללימודי הפיתוח ברחובות, תשמש כיועצת האקדמית לתוכנית. יזמים ובעלי עסקים קטנים יוכלו להפנות שאלות שאלות למשתתפי התוכנית ויקבלו טיפים בתחומים שונים.

סופר מעריב

שבס רוצה שקט

■ מנכ"ל משרד ראש הממשלה לשעבר, שמעון שבס, שכר משרדים במגדלי התאומים ברמת גן, משם הוא מתכוון להשתלב בעסקים בסיטי של ת"א. המשרד נמצא בקומה התשיעית של בניין המשרדים הגבוה. עם פרישתו מהתפקיד הודיע שבס כי בכוונתו להשתלב במגזר העיסקי בתפקיד דירקטור או בתפקידי ייעוץ.

שבס נפגש לשם קידום מכרתו עם אישים מהצמרת העסקית. שבס סירב להתייחס לענין שכירות המשרדים ואמר: "תן לי כמה חודשים להיות בשקט."

שוב בעל בית

■ שופט בית המשפט בת"א אורי גורן אישר אתמול את בחירתו של אבי רוזן לתפקיד יו"ר התאחדות בעלי הבתים. בכך אישר השופט תוצאות הצבעה שנערכו לפני מספר שבועות שבהן זכה רוזן ברוב של 83% מהקולות.

בית המשפט נדרש לנושא אישור הבחירה בעקבות פניה שנעשתה בשם התאחדות בעלי הבתים ע"י עורכי הדין אבי מרקוביץ ומיכאלה באור. בפניה נטען כי הבחירות התנהלו על פי הכללים ומטעמתיהם של חברי האוטונומיה לאי סדרים בבחירות הם משוללי כל יסוד.

אבי רוזן. אישור

עוד קבע בית המשפט כי עו"ד איתן ארז שמונה על ידי בית המשפט לנהל את הבחירות ואת ענייני ההתאחדות עד לאחר הבחירות משוחרר מתפקידו.

יהודה שרוני

תקציב הפרסום

תקציב הפרסום של רשות הנמלים והרכבות בשנה הקרובה מסתכם בכ־700 אלף שקלים. המשרד יארנן את מסע הפרסום הקרוב של רשות הנמלים, שייצא תחת הסיסמא "אנחנו עושים עבודת נמלים בשבילך".

משי בויזה

■ צבי משי לשעבר מנכ"ל חברת דיינרס החל סלשום באופן רשמי את תפקידו כמנכ"ל חברת כאל (בעלת חברות כרטיסי האשראי ויזה ודיינרס). משי יחליף בתפקיד את יעקב דיאור שמונה לתפקיד מנכ"ל בנק המזרחי.

צבי משי. המלצה

משי, 48, נשוי ושלושה ילדים, הומלץ לתפקיד על ידי דיאור ובחירתו אושרה על ידי דירקטוריון כאל בישיבתו לפני כשבועיים.

יהודה שרוני

כבוד ופרסום

■ תואר עמית כבוד מטעם אוניברסיטת חיפה הוענק לשמעון ליניאל, יו"ר מועצת המנהלים של תאגיד הפרסום הבינלאומי D.D.B

הוועד הפועל של אוניברסיטת חיפה החליט להעניק את התואר לליניאל על פעילותו המסורה כחבר חבר הנאמנים והוועד הפועל של האוניברסיטה וכנשיא אגודת השוחרים בישראל. ליניאל, ממקימי משרד הפרסום בינג ליניאל כיהן בעבר כיו"ר ארצי של האיגוד הישראלי לפרסום וקיבל את פרס היובל על מפעל חיים בקידום הפרסום ויחסי הציבור מטעם המכון הישראלי לסקרי דעת קהל.

יעל כרמי־דניאלי

מתקפת בונדס

■ בחודש הבא צפויה מתקפת בונדס.

שתי משלחות גדולות מטעם הארגון יגיעו לארץ. ביוני תתקיים בירושלים ועידת המנהיגות הצעירה של הבונדס בראשות היו"ר החדש איירה מיגנר.

מאות המנהיגים הצעירים יוועדו עם ראש הממשלה יצחק רבין, שר האוצר אברהם שוחט, ראש האופוזיציה ביבי נתניהו ושיוזם במקיבוצים ובכפרי צה"ל. המשלחות תצא גם לסיור מקיף בירדן.

ביולי תגיע משלחת של 70 מעילים מבכירי למען הבונדס (איגודים מקצועיים מארה"ב). המשלחת תקיים שיחות פגישות עם ראשי המשק, הממשלה וההסתדרות. האיגודים מתכוונים להגדיל את רכישת הבונדס משולשים פנסיים וסינגסיים.

עבודת נמלים

■ משרד הפרסום שורד־שוורץ, שבבעלות שייה ואברהם שקולניק, זכה במכרז הפרסום של רשות הנמלים. במכרז השתתפו שמונה משרדי פרסום.

מה מסתתר מעבר לחומת ההרים

מסביב לעולם
אלבניה

שנים רבות צפינו מיוון, ומיוגוסלביה לשעבר, אל מעבר לחומת ההרים המאיימת של אלבניה. רק לאחרונה, אחרי בידוד מוחלט של 47 שנה, נפתחה מדינה זו לעולם, ועתה היא מאפשרת להציץ מקרוב על נופיה המדהימים. המבקרים הראשונים באלבניה פוגשים תושבים הסקרנים לזרים, ווזכים בהכנסת אורחים חמה.

נדב בלוך גיאולוג ומדריך בכיר בחברת הגיאוגרפית-נאות הכיכר, ביקר לא מכבר באלבניה, ובעקבותיו נצא השבוע לסיור במדינה הררית זו כלב אירופה, שהתיירים טרם "קילקלו" אותה.

הדרך המעניינת ביותר להיכנס לאלבניה היא במעבורת מהאי היווני קורפו. אחרי הפלגה בת שעה וחצי מגיעים אל עיר הנמל סרנדה. כדאי לנוע באלבניה במסלול מעגלי, שנמשך 12 יום ומקיף את רוב אזוריה המיוחדים.

מסרנדה נוסעים לעיר היפהפיה ג'ירוקסטרה, שבתי האבן העתיקים שלה סדורים על מורדות ההר. כדאי לטייל בסמטאות, ולחוות את מקור כינויה של העיר - "עיר אלף המדרגות". לאחר מכן ממשיכים בנסיעה בין ההרים לאורך נחלים כחולים. מסעדות ליד מעיינות, ובצל עצי דולב, מציעות מאכל מקומי מעניין בשם קוקורץ' - לבבות כבשים עטופים במעיים וטבולים ביין מקומי.

מגיעים לקורצ'ה - עיר הממוקמת סמוך לגבול עם יוון. זוהי הסיבה שהיא נראית כמו שוק ססגוני. סוחרים מכל אלבניה נוהרים לכאן כדי להצטייד במוצרים המגיעים מן המערב. עיר זו מפורסמת בייצור שטיחים אלבנים, שהגוון האדום שולט בהם. נסיעה קצרה משם וכבר מגיעים לעיר פוגרדץ', השוכנת לחופו השליו של אגם אוחריד. מומלץ מאוד לטעום את דג הקוראן, מעדן המוגש רק כאן ובימת בייקל.

המטרה הבאה היא בירת המדינה - טירנה, שכדאי להגיע אליה בשעות אחר הצהריים, כאשר רוב תושבי מגיעים אל הכיכר המרכזית. כאן רואים לראשונה ניצני ציוויליזציה כמו בתי קפה ומסעדות מודרניים.

מטירנה יוצאים ליעד הבא שנחשב לשיאו של הטיול - אזור האלפים האלבנים, בצפון מזרח המדינה. נוסעים לקומן, שם הוקם סכר הידרואלקטרי אדיר מימדים. מפלס מי נהר הדרין עלה בעקבות כך, ובתוך קניון נוצר אגם קניוני מרהיב. אגם זה משמש נתיב תחבורה אזורי למעבורות המתפתלות בין קירות זקופים, שהמרחק ביניהם כמה עשרות מטרים.

סיום השייט מביא אותנו לעיירה ביירם צורי הטובלת בירק וביערות של עצי ערמון. למרות שתנאי המקום אינם מפנקים את הטייל, מובטח פיצוי של נוף בלתי רגיל. מומלץ לנסוע לאורך נהר וולבונה, הזורם בשצף קצף בעמק צר ומפעיל בדרכו טחנות קמח. מסביב יערות אלפיניים, שמעליהם מתנשאות פסגות הרים מושלגות גם באביב.

בדרך דרומה עוברים בעיירה קרויה, השוכנת בלב ההרים כמו קן נשרים. עיר זו שימשה מעוז

עיירה הררית באלבניה. תנאים לא מפנקים אבל הנוף מפצה — צילום: נדב בלוך

של הגיבור הלאומי של אלבניה, סקנדרבג, שחי במאה ה-15. מנהיג נערץ זה מנע במשך תקופה ארוכה את כיבושה של אלבניה על ידי הטורקים. מומלץ לבקר במוזיאון לזיכרו, הנמצא במצודת העיר ובבאזאר טורקי משוחזר הממוקם בסמוך.

אסור לוותר על לינה באורדניצה. מנזר זה שחדרי הנזירים שבו הוסבו ללינה, ומרתפי היין לחדר אוכל, הינו המלון היפה ביותר באלבניה. החדרים מסודרים בטוב טעם, הלינה היא במיטות עץ מסורגננות עם שמיכות עשויות צמר כבשים, ועל החלונות וילונות תחרה. בבוקר מתעוררים לקול צלילי פעמוני הכנסיה, שעדיין פעילה במקום.

לא רחוק משם נמצאת העיר העתיקה ברט, עיר מימי הביניים, ציורית מאוד, המכונה "עיר אלף החלונות". בתיה הלבנים גולשים בצפיפות במורד ההר, ומהם נשקפים אלפי חלונות. סיור בסמטאותיה המרוצפות אבן, חושף בפני המטיילים חצרות קטנות, בוסתנים וכנסיות.

חניית הלילה הבאה היא בלוגורה. בכפר נופש הררי זה יש בתי עץ הממוקמים בלב יער מחטי עבות. האוויר במקום נפלא, וזה גם מקום תצפית נהדר לעבר חופו של הים היווני.

מכאן ממשיכים דרומה לאורך הים, אליו יורדים ההרים התלולים המקנים לו צבע טורקיז עז. נוסעים בכביש מתפתל, שלאורכו יש קניונים ומפרצים קטנים שמזמינים לטבילה מרעננת. באחד המפרצים צוירו פרחים צבעוניים על הבונקרים שצורתם "פטריות". הודג'ה, לשעבר מנהיג אלבניה, חשש מחדירת אויב לארצו ובנה מאות אלפי "פטריות" בטון כאלה בכל פינה. כשעולים על הכביש המוביל לסרנדה, נסגר מעגל הטיול בארץ מסקרנת זו.

טיפים

● דרך נוספת להגיע לאלבניה היא בטיסה היוצאת פעם בשבוע מאתונה לטירנה ● שלטונות אלבניה מוסרים כי ישראלים יכולים לקבל ויזה בכל הכניסות לאלבניה, עם זאת, מי שרוצה להבטיח עצמו מפני תקלות יכול להשיג ויזה בשגרירות אלבניה באתונה ● מחיר שכירת מונית עם נהג ליום שלם - 30 עד 40 דולר ● מומלץ לטייל באלבניה במונית עם נהג מקומי, שכן ההתמצאות בכבישים קשה והתחבורה הציבורית עדיין איננה סדירה. הנהג יכול גם לסייע בתקשורת עם המקומיים ובמציאת סידורי לינה בבתיהם ● מי שמטייל באלבניה, חייב לזכור, כי שירותי התיירות שם אינם ברמה המקובלת במערב, ולעיתים גם לא במזרח.

"מדריך ערים לנוסע העסקי" חלק ב' מאת משה שניר, בהוצאת כנרת.

המדריך מיועד לאיש העסקים המבלה זמן קצר ביעדים ספציפיים, וזקוק למידע נגיש. המדריך הראשון עסק באמסטרדם, לונדון, פרנקפורט, ציריך, ניו יורק, יוהנסבורג, הונג קונג, טוקיו ושנחאי. הפעם כותב שניר על ברלין, פריס, מילנו, ברצלונה, ליסבון, שיקגו, אטלנטה, בייג'ין וסיאול.

במדריך מרוכז מידע עסקי כולל שעות פתיחה של משרדים ובנקים, ימי שבתון וחופשות, אינפורמציה ליצואן וליבואן, חוקי מע"מ, בתי מלון, מסעדות ומוקדי בילוי, וכן טיולים קצרים בעיר ובסביבתה.

איכרה אלבנית. עדיין נחמדים לתיירים — צילום: נדב בלוך

נוגסים מהתפוח הגדול

תושבי ניו יורק טוענים כי גם אם גרים בה חיים שלמים אי אפשר לחוות את כל מה שהיא מציעה ■ מוזאונים, פארקים מסעדות אתרים היסטוריים וקצב מיוחד ■ מדריך קצר

מגלים את אמריקה

השבוע אנחנו מסיימים את הסידרה "מגלים את אמריקה", ואין דרך טובה יותר לעשות זאת מאשר לספר קצת על ניו יורק, "התפוח הגדול", כפי שמכנים אותה באהבה תושביה. סיום הסידרה הוא כמובן לא סוף פסוק על ארה"ב, כי סיפורים ו"טיפים" על ערים ומקומות נוספים בארה"ב יהיו בעתיד למכביר.

ניו יורק איננה בירתה של ארה"ב, גם לא של מדינת ניו יורק, אבל השפעתה על ארה"ב והעולם עצומה. מי שמגיע אליה בפעם הראשונה נדהם מן העוצמה שהיא מסמלת, ומי שחוזר אליה לא מפסיק לגלות מקומות ואתרים חדשים. תושביה מעידים, כי אי אפשר לחוות את העיר במלואה, אפילו אם גרים בה כל החיים. בעיר גרים כ-7 מיליון איש, אך עוד 10 מיליון בני אדם קשורים אליה כחגורה כלכלית הדוקה הסובבת אותה מסביב.

ניו יורק היא העיר היהודית הגדולה בעולם. כ-1.1 מיליון איש בעיר עצמה ועוד 750 אלף בפרברים. השפעתם על העיר ניכרת, כי הם מהווים את הקבוצה האתנית הגדולה ביותר בעיר. ההשפעה מתבטאת גם בהחדרת מילים עבריות בהגייה יידישאית לאנגלית האמריקנית כמו חוצפה, גנב, שלמיל (שלומיאל), כשר (כשר), שיקסה, גוי, ועוד. ניתן לשמוע גם קללות ביידיש.

קשה להקיף במאמר אחד את כל מה שניו יורק מציעה. לכן נתמקד בכל מה שקשור להתמצאות בעיר. כדי להשלים את המידע מומלץ להצטייד בספרי עזר מקצועיים, כמו מדריך בדקר לערי עולם, בהוצאת שוקן.

חמישה מחוזות מרכיבים את ניו יורק: מנהטן, ברוקלין, ברונקס, קווינס וסטטן איילנד. למעט ברונקס, כל המחוזות בנויים על איים. ברוקלין וקווינס ממוקמות בקצהו הדרומי מערבי של לונג איילנד.

שתי וערב של רחובות

מנהטן נחלקת לשדרות הנמתחות לאורכה, ולרחובות החוצים את האי לרוחבו, למעט רחוב ברודווי, החוצה את העיר באלכסון מדרום לצפון. השדרה החמישית מחלקת את העיר בין מזרח למערב. מספרי הבתים ברחובות מתחילים בשדרה זו.

לכן בניין ב-2W 57TH STREET, נמצא כמה צעדים מהשדרה החמישית מערבה, ובניין הממוקם בכתובת 2E 57TH STREET נמצא כמה צעדים מהשדרה החמישית מזרחה.

● רוב הרחובות במנהטן הם חד-סיטריים. ברחובות בעלי המספרים הזוגיים מותרת התנועה מזרחה וברחובות בעלי מספרים לא זוגיים מותרת התנועה מערבה. התנועה ברחובות ראשיים רוחביים כולל קאנל האוסטון, ורחובות 14, 23, 37, 42, 57, 72 וגם 79 ו-86 הם דו סטריים.

● המושג DOWNTOWN בניו יורק, לא מציין את מרכז העיר, כמו בשאר ערי ארה"ב. כשאומרים DOWNTOWN, מתכוונים דרומה וכשאומרים UPTOWN מתכוונים צפונה.

● בניו יורק יש 65 גשרים שמחברים את מנהטן עם שאר רובעי העיר ועם ניו ג'רסי. המפורסמים שבהם הם: גשר ברוקלין, גשר ורצנו, גשר ויליאמסבורג, גשר מנהטן.

תחבורה עילית ותחתית

● רכבת תחתית: למעט סטטן איילנד משרתת הרכבת התחתית את כל מחוזות העיר. רכבות הרשת נעות על פני כ-354 ק"מ, ב-24 קווים ו-466 תחנות, והיא פועלת במרבית הקווים 24 שעות ביממה. נוסעים בה ביום כ-3 מיליון בני אדם ביום.

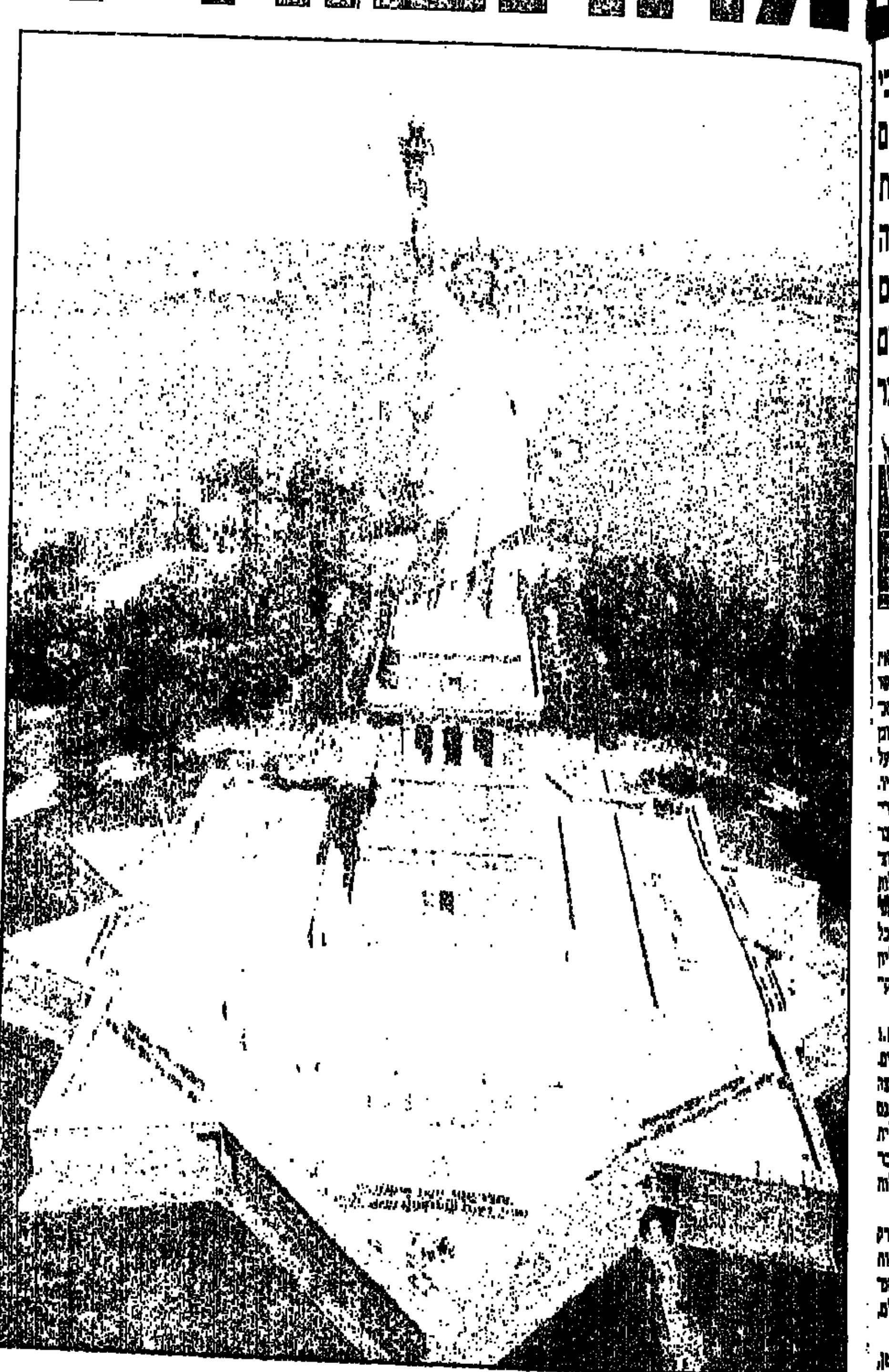

פסל החירות. סמל אמריקני

חשיבות הבטיחות האישית

רמת הפשע בניו יורק גבוהה, אולם, האלימות מרוכזת, בדרך כלל, באזורים מוגדרים. לפניכם מספר כללי בטיחות, שרצוי לשנן היטב לפני הנסיעה: ● אחרי רדת החשיכה לא לשהות בגנים ציבוריים, וכן באיזור שמסביב רחוב 42 בין השדרות השביעית והשמינית; בשדירה השמינית בין הרחובות 42 ל-50; בהארלם; בלואר איסט סייד; ובאזורי מצוקה בברוקלין ובקווינס.

● לא לצאת לבד בלילה.

● לנסות לא להיראות ולהתנהג כתיירים. מומלץ להצניע את המצלמות ולצלם בדיסקרטיות.

● לא לשאת חפצי ערך או סכומי כסף גדולים. רצוי להפקידם בכספת במלון.

● במלון יש לנעול את הדלת מפנים. כשיוצאים, לא למסור את המפתח בדלפק הקבלה.

● רצוי לא לענוד תכשיטים יקרים מגרי עיניים. תיקים הנישאים על הכתף הם הזמנה לשוד.

● לא להרשות לאדם זר לעזור בנשיאת המטען האישי בנשיאת המטען האישי בנמל התעופה, במלון ובדרך ביניהם. ויש גם לפקוח עיניים מקרוב על הסבלים, נהגי המוניות ונער המעלית, אם הם אכן מסייעים בהעברת המטען.

ברכבת התחתית

● מומלץ לא לנסוע בתחתית אחרי 21:00 או לפני 7:00. נסיעה ב-2 בלילה היא כבר סכנה אמיתית. זה הזמן לנסוע במונית.

● לא לשים לב לפושטי יד שנכנסים לרכבת.

● לא לנעוץ עיניים ב"טיפוסים" שנכנסים לקרון.

● לשמור את המזוודות קרוב אליכם.

● אם רוצים לדעת היכן צריך לרדת, עדיף לסכת מול מפת הקווים הקבועה בקרון, מאשר להוציא מפה מהכיס ולהתחיל לעיין בה. אף אחד לא צריך לדעת שאתם זרים בעיר.

מחיר הנסיעה 1.25 דולר לאדם וניתן להחליף קווים בלי לשלם תוספת, בתנאי שלא עוזבים את שטח התחנות. את האסימונים (TOKENS), עבור הכניסה, קונים בקופות מיוחדות המוצבות ליד מחסומי הכניסה. הרכבת התחתית היא רשת מורכבת ומסובכת. אך, מי שלומד היטב את קוויה, יכול להגיע כמעט לכל מקום בעיר הגדול, כמו למשל נסיעה מנמל קנדי לעיר ולהפך במחיר של אסימון אחד.

● אוטובוסים: מאות אוטובוסים נעים ברחובות העיר, הם נחלקים לקווי DOWNTOWN, הנעים דרומה ולקווי UPTOWN, הנעים צפונה, לאורכן של השדרות; ולקווי רוחב (CROSSTOWN) ממזרח למערב ולהפך.

הנסיעה באוטובוס עולה 1.25 דולר. אפשר גם להשתמש באסימון של התחתית. את הכסף משלשלים לתוך קופה המוצבת ליד הנהג, וצריך לזרוק לתוכה את הסכום המדוייק, כי אין עודף. לכן רצוי להכין את המטבעות לפני שעולים על האוטובוס. תחנות האוטובוס מסומנות בקווים צהובים על גבי המדרכה. במנהטן יש גם תחנות מקורות. כדי לעבור מאוטובוס הנוסע אפטאון או דאונטאון, יש לבקש כרטיס מעבר (TRANSFER) ללא תוספת תשלום.

● מוניות: בעיר יש עשרות אלפי מוניות. רובן צבועות צהוב, אך יש גם כתומות. תעריף היסוד לנסיעה הוא 1.50 דולר, בתוספת 0.25 דולר עבור כל שליש מייל. לנסיעות בלילה ומ-20:00 עד 6:00 יש להוסיף 0.50 דולר. עבור מטען לא משלמים תוספת. יש לתת לנהג טיפ בגמר הנסיעה.

● נמלי תעופה: שלושה נמלי תעופה משרתים את העיר: קנדי, המשמש לטיסות בינלאומיות ולטיסות למערב ארה"ב. ממוקם במרחק של 26 ק"מ ממרכז העיר; לה'גרדיה, המשמש לטיסות פנימיות, ממוקם במרחק של 13 ק"מ ממרכז העיר; ניו ארק, המשמש לטיסות פנימיות ובינלאומיות, ממוקם במרחק של 25 ק"מ ממרכז העיר.

להרגיע את הבטן

בעיר יש אלפי מסעדות ברמות שונות ובטעמים שונים, תוצאה של כור ההיתוך הגדול. אפשר גם להשביע את הרעב במזללות והדוכנים הרבים שמוכרים כל מיני סוגים של מזון מהיר, כמו פיצות, המבורגרים, נקניקיות, ואפילו שווארמה, פלאפל, חומוס וטחינה.

כריכים, מבשר צלוי (רוסטביף), מעושן (פסטרמי) וכבוש (קורנביף) אפשר לקנות גם במעדניות שנקראות DELI.

תוכניות סיור

על פי המלצת מדריך בדקר: ● יום א': מי שמגיע בפעם הראשונה לניו יורק רצוי שיתחיל במבט כללי על העיר. לשם כך כדאי לעלות לראש האמפייר סטייט בילדינג, בשדרה החמישית ורחוב 34, ולהשקיף משם על הנוף. לאחר מכן לצעוד לאורך השדרה החמישית ולהתבונן בחנויות הפאר שלה.

אחרי כ-1.5 ק"מ מגיעים למרכז רוקפלר. שם אפשר לראות את בניין RCA וה-RADIO CITY ולידם את ה-MUSIC HALL. ממול המרכז ממוקמת קתדרלת סנט פטריק. לא רחוק משם בשדרה החמישית ורחוב 56 עומד בניין מגדל טרמפ ובשדרת מדיסון ורחוב 55 עומד גורד השחקים של AT&T. זה הזמן לרדת לתחתית, או לנסוע באוטובוס לביקור בבניין האו"ם, אך מי שמעדיף לנוח, יכול ללכת לסנטרל פארק שנמצא מעט צפונה לרוקפלר סנטר.

● יום ב': יום זה מוקדש לדרום מנהטן. מתחילים אותו בשייט לאי עליו מוצב פסל החירות, כדאי לעלות לראשו, ולבקר במוזיאון ההגירה הממוקם בבסיסו. כשחוזרים למעגן במנהטן, הולכים כ-10 דקות לעבר מרכז הסחר העולמי (התאומים), הבניין הגבוה בעיר. כדאי לעלות למרפסת התצפית במגדל הדרומי.

במרחק של כמה מאות מטרים משם, נמצא הוול סטריט, מרכז עסקים עולמי, כולל הבורסה של ניו יורק. לאחר ביקור במקום ממשיכים לסאות' סטריט, ליד האיסט ריוור, ומשם ללכת צפונה עד למוזיאון נמל סאות' סטריט, שיש בו ספינות ישנות. באיזור הרבה מסעדות ובתי קפה.

● יום ג': יום בו מומלץ לבקר במוזיאונים, או, למי שלא להוט אחרי ביקורים מסוג זה, לנסוע לבילוי של יום לאחד הרובעים המיוחדים של העיר: צ'יינטאון, בין רחובות נורת' ברדום, רחוב בקסטר במערב, וקאנל בצפון; איטליה הקטנה, הממוקמת צפונית לצ'יינטאון; סוהו, או גריניץ' וויליג'.

מוזיאונים - אין אפשרות לראות ביום אחד את כולם לכן נציע כאן טעימה של שניים: מוזיאון מטרופוליטן לאמנות, בשדרה החמישית ורחוב 82, הגדול במוזיאוני ארה"ב והשלישי בגודלו בעולם אחרי המוזיאון הבריטי ומוזיאון הרמיטאז' בסנט-פטרסבורג. אחר כך אפשר לחצות את סנטרל פארק כדי לבקר במוזיאון האמריקני לטבע, חובבי אמנות מודרנית יכולים לבקר במוזיאון גוגנהיים, ברחוב 53 מזרח.

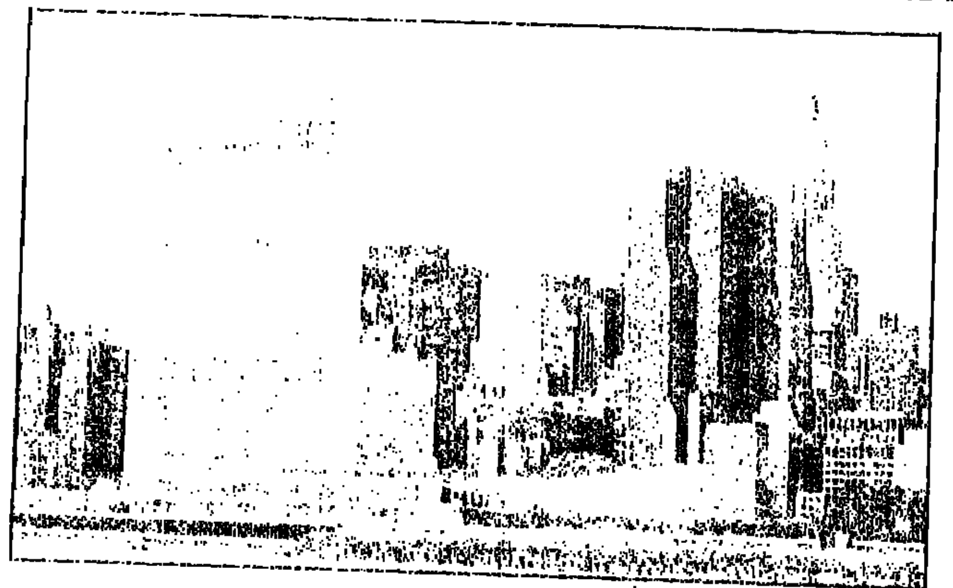

מרכז האו"ם. סיורים מודרכים בכל השפות

קצרים בעולם

ישיר למרמריס

בא לי נסיעות מבצעות טיסות ישירות למרמריס שבטורקיה באמצעות אל על. לחברה הסכם עם מלון אלטין יונס - מלון מדרגה ראשונה, המשריין מדי שבוע כ-120 חדרים לנופשי החברה. המלון נחשב לטוב ביותר במרמריס, והוא מציע שפע של פינוקים כמו חמאם טורקי, מגרשי טניס, בריכת שחיה, דיסקוטק, חדר כושר, וחוף ים פרטי, קזינו וחדרים מרווחים וממוזגים. מחירים לחודש יוני: 3 לילות בסוף שבוע - 187 דולר לאדם על בסיס לינה וארוחת בוקר; 4 לילות באמצע השבוע - 402 דולר לאדם על בסיס לינה וארוחת בוקר; 4 לילות באמצע השבוע - 425 דולר לאדם על בסיס לינה וחצי פנסיון; 7 לילות - 635 דולר לאדם על בסיס לינה וחצי פנסיון. המחירים אינם כוללים מסים וביטוחים.

מבצע באלי

מקאי הכיכר טורס מציעה חבילת מבצע חד-פעמית לבאלי באינדונזיה ובנקוק במחיר של 2,395 דולר לאדם כולל טיסות. הקבוצה הראשונה תצא ב-3 ביולי. במסגרת החבילה כלולים 2 לילות במלון מנדרין בבנקוק, 6 לילות בבאלי במלון באלי דיינסטי, ארוחות בוקר והעברות. המחיר אינו כולל אשרת כניסה לאינדונזיה (165 דולר), מסי נמל, טיפים ודמי רישום.

חופשי-חופשי ביוון

במסגרת תוכניתה "חופשי-חופשי באיי יוון" מציעה גע לייף ונפשה 'כוזולדית' בכמה מתכונות, שכוללות טיסות באל על, לינה וארוחות בוקר: חבילה של 6 לילות (2 באתונה, 2 בכרתים, ו-2 בסנטוריני) עולה 469 דולר לאדם במלון ברמת תיירות, ובמלון בדרגה ראשונה - 599 דולר לאדם. חבילות דומות, במחירים זהים, מוצעות בשילובים הבאים: אתונה - מיקונוס ונקסוס, אתונה - אמרגוס ואיוס, אתונה - איוס ופארוס, כרתים - סנטוריני - איוס, אתונה - קוס - רודוס. המחירים לא כוללים דמי רישום של 47 דולר והעברות, והם בתוקף עד 30 ביוני.

ארה"ב במכונית

מגה מציעה תוכנית מיוחדת של טיולי מכוניות משפחתיות בניו יורק, וושינגטון, ארלינגטון וחזרה לניו יורק - "מגה דרייב". המצטרפים לטיול מקבלים תכנון מסלול מקצועי וארגון של כל הפרטים הקטנים, ליווי צמוד של מלווה מנוסה וקבוצת מטיילים "עם אותו הראש" איתם נפגשים מדי ערב.

מחיר סידורי הקרקע למשפחה של 2 מבוגרים וילד כולל מכונית ומלון הוא 1,450 דולר, ו-1,777 דולר למשפחה של 2 מבוגרים ו-2 ילדים בחדר לארבעה. לאלה שיקדימו שבע חדרים תעלה חבילת סידורי הקרקע ל-12 יום 2,570 דולר. למחירים יש להוסיף את מחירי כרטיסי הטיסה לארה"ב, ומחירי טיסות פנימיות - 299 דולר למבוגר ו-249 דולר לילד עד גיל 12. בנוסף - דמי רישום של 47 דולר, מסי נמל וטיפים.

עָרִים מצדיעות לירושלים

ירושלים 3000 JERUSALEM · ניו-יורק · לוס-אנג'לס · לונדון · פריס · אנטוורפן

העולם יצדיע... אבל מה שיחזק את ירושלים יותר מכל, זה אתה ואני!

הכנסות הקונצרט מוקדשות לעמותת ירושלים להעמקת פעולות חינוך והסברה בנושא: **"ירושלים בירת הנצח של העם היהודי".**

ערים מצדיעות לירושלים בסידרת קונצרטים בינלאומית שתתקיים בערים: תל-אביב, ניו-יורק, לוס-אנג'לס, לונדון, פריז, אנטוורפן, ירושלים, לרגל שנת ה-3000 לירושלים.

קונצרט בכורה עולמי, חד-פעמי ומיוחד במינו: **התזמורת הסימפונית של פראג ומקהלת גברים, 200 נגנים וזמרים, עם הזמר החסידי אברהם פריד.**

היכל התרבות בתל-אביב
יום ה', י' בסיון תשנ"ה, 8 ביוני 1995

בתכנית
"תרועה לישראל", מאת פאול בן חיים
קטעים נבחרים מתוך:
"נבוקו" מאת ורדי, "ירמיהו" מאת ברנשטיין, "פתיחה-קרנבל" מאת דבוז'אק.
"ירושלים של זהב" מאת נעמי שמר.
והיצירות הגדולות של המוסיקה החסידית בעיבוד סימפוני.

אח"מים מצדיעים לירושלים
אורחי הכבוד בקונצרט:
נשיא המדינה **מר עזר ויצמן,**
הרב הראשי לישראל **הרב ישראל מאיר לאו,**
ראש העיר ירושלים **ח"כ אהוד אולמרט,**
ראש העיר תל-אביב **מר רוני מילוא,**
נעמי שמר.

אמנים מצדיעים לירושלים
לאורחי הקונצרט יוענק שי יוקרתי:
ליטוגרפיה מרהיבה של "ערים מצדיעות לירושלים"
מעשה ידי הצייר יוסי רוזנשטיין

משרדי עמותת ירושלים: 177-022-1195 משרד ראשי למידע והזמנות: 03-5752846

CSA CZECH AIRLINES **מטען התזמורת הסימפונית של פראג מוטס לישראל באמצעות חברת התעופה הלאומית של צ'כיה.**

מעריב
בורסה
יום ה', י' בסיון תשנ"ה, 8.6.95

מתחילת השנה נפדו מקרנות הנאמנות 2.5 מיליארד שקל

במהלך מאי נפדו 380 מיליון שקל ■ הפדיונות נמשכים למרות עליות שערים בבורסה

מאת דן אמודי

למרות עליות השערים שנרשמו בבורסה לניירות ערך בתל-אביב בשלושת החודשים האחרונים, נמשכים הפדיונות מקרנות הנאמנות, בקצב מתגבר.

לפי מחקר של חברת הייעוץ וההשקעות מיטב, נפדו מקרנות הנאמנות במהלך חודש מאי 380 מיליון שקל.

פדיונות אלו מעמידים את בריחת הכספים מראשית השנה על סכום של למעלה מ-2.5 מיליארד שקל.

פדיונות אלו מצביעים לא רק על מגמה של המשך בריחת כספים, אלא גם על בריחת כספים מוגברת.

במהלך חודש מארס עזבו את מערכת הקרנות 257 מיליון שקל. בחודש אפריל עלה הסכום ל-317 מיליון שקל ואילו בחודש שחלף כבר נרשמו, כאמור, פדיונות של 380 מיליון שקל.

בניגוד לשנה וחצי האחרונות, בחודשים האחרונים נמשכים הפדיונות דווקא על רקע ההתאוששות בשוק ההון. למרות שבמהלך שלושת החודשים האחרונים רושם שוק ההון, ואיתו קרנות הנאמנות, מגמה מתונה של עליות, ממשיך הציבור להוציא את כספו מהמערכת.

הפדיונות גרמו לכך שלמרות עליות ממוצעות של 2.1% שנרשמו בחודש מאי, פחת סכום נכסי הקרנות ב-0.3% והתייצב על 16.37 מיליארד שקל. בראשית המפולת הסתכמו נכסי קרנות הנאמנות בלמעלה מ-38 מיליארד שקל.

הפידיונות התפזרו בחודשים האחרונים על פני כל סוגי הקרנות עם התמקדות על הקרנות המתמחות במניות ובאג"ח שריכזו פידיונות של כ-110 מיליון שקל כל אחת.

להערכת מיטב נובעת מגמה זו מתוך רצון של הציבור "המוכה והחבול" להקטין את חשיפתו למניות, בשעה שמשקיעים מוסדיים מגדילים את נתח המניות בתיקיהם באופן ישיר וללא הסתייעות במערכת קרנות הנאמנות.

בחלוקה למנהלי קרנות נמשכת מגמת העלייה המתונה בכוחה של אילנות דיסקונט על חשבון קרנות הנאמנות של בנק פועלים. עלייה קלה נרשמה גם בנתח השוק של קרנות הבינלאומי.

אורי קויאטק מונה למנכ"ל אלקו החזקות; גדשון זלקינד יישאר היו"ר

אורי קויאטק. מנכ"ל אלקו

גרשון זלקינד, בעלי קבוצת אלקו החזקות שכיהן עד כה כמנכ"ל הקבוצה, מינה את המשנה לו, אורי קויאטק, לתפקיד המנכ"ל.

זלקינד יכהן כיו"ר בלבד, מתוך כוונה להתפנות לפיתוח עסקים, תוך השארת הניהול השוטף ותפעול הקבוצה לקויאטק. קויאטק, רואה חשבון בהשכלתו, החל את דרכו בקבוצת זלקינד בשנת '69.

אלקו החזקות היא החברה האם של כל החברות מקבוצת אלקו: אלקטרה מוצרי צריכה, בעלת מפעלים בראשל"צ ובצרפת וכן חברות שיווק באירופה, ועוסקת בייצור מזגנים ותנורי בישול. חברת הבת שלה היא אלקטרה סחר, יבואנית מוצרי החשמל הביתיים פיליפס-וירפול.

עוד בקבוצה – אלקו תעשיות, יצרנית שנאים לחברת החשמל וללקוחות פרטיים וציוד כמו מונים ומפסקים; חברת אלקטרה ישראל יצרנית מעליות, מערכות מיזוג אוויר ומערכות סניטציה לבניינים, ורשת שקם שנרכשה באוקטובר '94 מהמדינה.

חדס מנור

אי.די.אס ישראל תספק שירותי מחשב ע"י השתלטות על בתי תוכנה

הסלוחה הישראלית של ענקית המחשבים EDS תכנה את מצבת כוח האדם שלה על בסיס מחלקות מחשב קיימות אצל לקוחות או על ידי רכישה של בתי תוכנה קיימים.

כך מסר למעריב ישראל קורן, מנהל החברה החדשה, המוקמת בשותפות בין חברת EDS האמריקנית (55 אחוז) וחברת קרדן טכנולוגיות.

בימים אלה עוסק קורן בבניית גרעין ההנהלה של החברה, המתמחה בעולם בשירותי מיחשוב, מייעוץ, דרך פיתוח מערכות מחשב ועד אחריות כוללת על פעילות עיבוד הנתונים של גופים גדולים.

"EDS מתכוונת להיות שחקן דומיננטי בשוק המידע בישראל", אומר קורן. לדבריו, היעד הוא להשיג תוך כחמש שנים היקף פעילות דומה לשיעור העולמי, והיינו, כ-12 אחוז משוק שירותי המיחשוב.

השלוחה הישראלית, ששמה יהיה EDS ישראל, תיתן שירותי מיחשוב לארגונים בינוניים וגדולים.

דוד גורדון

תאגיד פיירצ'לד ישקיע 2 מיליון דולר בנובה; שוקל להעביר לארץ מפעל בתחום התקשורת

מאת יעל כרמי-דניאלי ואייל שוחט

תאגיד האמריקני הענק פיירצ'לד יגביר את פעילותו העסקית בארץ. הקונצרן ישקיע 2 מיליון דולר בחברת נובה מכשירי מדידה. התאגיד יקבל בתמורה להשקעה 15% מהון המניות של החברה. בעלי המניות האחרים של החברה, הממוקמת במכון ויצמן ועוסקת בפיתוח מיכשור ייחודי לבקרת תהליך הייצור בתעשיות המוליכים למחצה, הם קרן הון סכון תעוזה, קרן אינוונטק והיזמים. הסכם השותפות בין תאגיד הענק ו"נובה" נחתם השבוע בעת ביקורם בארץ של יו"ר מועצת המנהלים של פיירצ'לד ג'פרי שטיינר ושני סגניו.

קרן תעוזה תרשום בעקבות העיסקה רווח הון בסך 1.2 מיליון שקל.

תאגיד פיירצ'לד מחזיק בבעלות מלאה על כשלושים חברות תעשייתיות גדולות ברחבי ארה"ב ואירופה העוסקות בתחומי המוליכים למחצה, תקשורת חלל ופלסטיק. לקונצרן בעלות חלקית בכ-30 חברות נוספות. היקף עסקיו מסתכם במאות מליוני דולרים בשנה. סך השקעות תאגיד פיירצ'לד בארץ מגיע ל-44 מיליון דולר. עד כה השקיעה החברה בשתי חברות נוספות בארץ העוסקות בתחום ההיי-טק: אורמיר סמיקונדקטור העוסקת בתהליך הייצור של התקני המוליכים למחצה ובמייסאט – חברה העוסקת בפיתוח מערכות קרקעיות לקליטה ושידור של תקשורת לוויינים.

הרולד ג'ונסון, סגן נשיא בכיר לפיתוח עסקים בפיירצ'לד, אמר כי החברה שוקלת גם להעביר לארץ מארה"ב מפעל בתחום התקשורת שמחזור המכירות שלה כיום מגיע ל-15 מליון דולר.

ג'ונסון הסביר שההשקעה בארץ בראית "בשל כח האדם המצויין כאן והמענקים הנדיבים הניתנים ע"י הממשלה".

מליבו המירה תיק מניות בקרקע לבנייה בנס ציונה

מאת אייל שוחט

חברת הנדל"ן וההשקעות מליבו הפסידה 47 מיליון שקל בסיום שנת 1994, מזה 27 מיליון שקל הפסדים הנובעים ישירות מהשקעות כושלות בניירות ערך.

ברבעון הראשון של השנה הציגה החברה רווח של 1.1 מיליון שקל, בהשוואה להפסד של 8.4 מיליון ברבעון המקביל אשתקד.

עם זאת עדיין רשמה מליבו גם בראשית '95 הפסד בבורסה של 1.8 מיליון שקל מהשקעותיה בניירות ערך.

לאור ביצועיה בבורסה הודיעה החברה כי לקראת סוף חודש אפריל מימשה את מרבית תיק ניירות הערך שברשותה, על מנת לממן רכישת קרקע פרטית בנס ציונה לבניית כ-400 יחידות דיור. מדובר ב-212 דונם בהיקף בניה מוערך של כ-240 מיליון שקל.

בתאריך המאזן לסוף הרבעון הראשון של השנה היו בקופת החברה 73 מיליון שקל במזומנים ובניירות ערך.

תים מחשבים תסייע בביצוע מיפקד האוכלוסין

מאת דוד גורדון

תים מחשבים זכתה במכרז לסיוע בעבודת השדה של מיפקד האוכלוסין והדיור שיחל בקיץ. היקף הפרוייקט 1.4 מיליון ש"ח. כקבלן משנה תשמש אמנת ניהול ומערכות.

המיפקד ייערך בין יולי לדצמבר 1995. פרוייקט המיחשוב של עבודת השדה כולל גיוס, מיון הדרכה ושיבוץ של כ-10,000 עובדים, ניהול המיפקד בשטח כולל הפצה ואיסוף של השאלונים; בשלב האחרון בפרוייקט יבוצעו תשלומי השכר לעובדים הזמניים שישתתפו במבצע.

לדברי ישראל גבעול, ראש תחום עיבודים למיפקד, לצורך הפעלת המבצע תפרוס הלשכה המרכזית לסטטיסטיקה 16 לשכות אזוריות ו-134 לשכות מקומיות בכל רחבי הארץ.

התמיכה של תים ואמנת כוללת התקנת תוכנות יישומיות, הדרכה, הקמת מרכז סיוע ותמיכה ועזר. מרכז הסיוע יופעלו ממשרדי תים ויהיה מחובר למטה המיפקד בירושלים.

עושה שוק
צבי יליניק

16 טייסים ממריאים אל הבורסה

כמה מרוויח טייס? אם הוא בעל עניין בחברת כים-ניר הוא מרוויח 18 אלף שקל ברוטו, וגם נהנה מבונוס שנתי של 42 אלף שקל. אם עוד לא מלאו לו 55 שנה הוא יעבוד 5 ימים בשבוע, אם הוא כבר הגיע לגיל זה הוא יצמצם את עבודתו ל-4 ימים בשבוע ואם הוא כבר נכנס לעשור השביעי בחייו הוא יעבור רק 3 ימים בשבוע, הוא גם יזכה ל-35 ימי חופשה בשבוע. אבל זה לא העיקר.

הרבה זמן חלף מאז שניתנתו כאן בפעם האחרונה הנפקת בכורה של ניירות ערך לציבור הרחב. חודשים רבים חלפו וטיוטות רבות תוקנו מאז הצהירה חברת כים-ניר שרותי תעופה, בפעם הראשונה, על כוונתה להנפיק את מניותיה לציבור. התנאים בשוק ההון גרמו לדחיית התוכנית פעם אחר פעם. הבוקר, אם לא יהיו הפתעות של הרגע האחרון, תפגוש החברה של 16 הטייסים 7.5 מיליון שקל נטו.

חברת כים-ניר נוסדה בשנת '91 בידי קבוצה של טייסים במטרה לעסוק במתן שירותי טיס חקלאי ומסחרי. החברה התפתחה בארבע השנים האחרונות על יסוד צוות העובדים של האגודה השיתופית על-ניר, הציוד שנרכש מחברת כימאוויר ומיזוג עיסקי מרום שירותי תעופה והליקופטר שירותי תעופה. כיום מפעילה החברה 44 כלי טיס.

64% מהכנסות החברה, שהסתכמו בשנת '94 ב-25.4 מיליון שקל, בהשוואה ל-23.8 מיליון שקל ב-'93, נבעו מהתחום החקלאי. תחום שירותי מוניות האוויר מהווה 32.6% מהכנסות החברה. אגב, שיעור הרווח הגולמי בתחום החקלאי מגיע לכ-45% לעומת 26% בשירותי המוניות. הרווח הנקי הסתכם בשנה החולפת ב-3.7 מיליון שקל, בהשוואה לרווח נקי של 5.3 מיליון שקל ב-'93. החברה מונפקת עפ"י שווי שוק של 27 מיליון שקל, לאחר ההנפקה, ומכפיל 7.3 על בסיס הרווח הנקי לשנה החולפת.

בשולי התשקיף מן הראוי לשים לב לנקודות הבאות. האחת, פעילות החברה תלויה במידה רבה בשני לקוחות הנתונים תחת חוכת המכרזים. אחד מהם, המועצה לשיווק פרי הדר, צימצמה בתחילת השנה את עבודתה עם החברה והדבר יביא לירידה בהכנסות החברה מריסוסים. השניה, הוצאות שכר הטייסים מגיעות ל-18% מהכנסות החברה ובשל הסכמי השכר האחידים הרי כל שינוי עשוי להעלות באופן מהותי את היקף ההוצאה בסעיף זה. השלישית, וההוצאות בגין ההנפקה מגיעות לכ-1.5 מיליון שקל או כ-16% מהיקף הגיוס הכולל.

ולבסוף, לפני ימים אחדים התמה החברה על הסכם עם חברת איכות שוקי הון, שהיא בעלת עניין בחברת אייל, המנהלת את ההנפקה, למתן שירותי יעוץ פיננסים למשך שלוש שנים. פרט לדמי היעוץ בנוגע להנפקה, שהסתכמו ב-370 אלף שקל, תקבל איכות שוקי הון גימלה חודשית של 5,000 דולר.

חיוני לקבלן ולבונה בית!

כמו חברות הבנייה המובילות, שים בבית החדש "פקסגול" - מערכת צנרת אמינה למים חמים וקרים **ושכח מבעיות האינסטלציה!**

בלי פיצוצים, בלי חלודה, בלי לשבור קרמיקה, קירות ורצפות!

מערכת "פקסגול" מבטיחה לך איכות חיים זורמת ושקט נפשי!

פקסגול

קיבוץ שער הגולן טל: 06-757432, פקס' 06-757451

19 הצעות הוגשו למכרז על רשת תקשורת הנתונים של בזק

היקף המכרז מוערך במאות מיליוני שקל ■ הרשת תקשר את מחשבי החברה במאות אתרים

מאת דוד גורדון

לא פחות מ־19 הצעות הוגשו לבזק במסגרת המכרז לבזקינט, רשת תקשורת הנתונים הארצית הפנימית של החברה. הרשת מיועדת לקשר את מחשבי החברה במאות אתרים ברחבי הארץ.

מדובר ברשת שתוכל להניע נתונים בקצב גבוה בהרבה מזה של מערכת תקשורת הנתונים הציבורית הקיימת, וזאת באמצעות מערכת של מרכזיות. לטווח ארוך, הרשת אמורה לפעול בטכנולוגית ATM החדשנית, טכנולוגיה הנחשבת למילה האחרונה בתחום תקשורת הנתונים.

היקף המכרז נאמד במיליוני דולרים, וההצעות הוגשו על ידי עשר חברות. בין היתר, הוגשו הצעות על ידי מוטורולה מערכות מידע עם ציוד של סטרטקום, כור תקשורת ותתראה עם ציוד של קסקייד, תדיראן עם ציוד של חברת ניוברידג' ו־ADN, וחברת בינת עם ציוד של יוז. המכרז נסגר באמצע אפריל, ולאור שפע ההצעות שהוגשו, צפוי תהליך הבחינה להימשך חודשים אחרים.

מערכות התקשורת המכונות ATM מקובלות בעולם כדור הבא של תקשורת ציבורית לתקשורת מהירה, בה מרכזיות מיוחדות מנתבות מידע רב בין מנויי הרשת. במקומות רבים בעולם הוקמו רשתות ציבוריות ניסיוניות המשרתות תקשורת בין מחשבים גדולים, תקשורת של וידיאו וצרכים נוספים.

בעוד כשבועיים ייסגר מכרז לרשת מגנטג, שהיא רשת ניסויית לבחינת יישומים של תקשורת נתונים מהירה בטכנולוגיית ATM. בשנה שעברה הוקם תאגיד כשותפות של בזק, הטכניון, דצ"ל, טלקום ותדיראן, שנועד בין היתר לשתף פעולה בהקמת רשת ארצית בתקשורת מהירה ועתירת קיבולת.

איפה המשתנים ואיפה הכר"ם

מדד המשתנים מתקרב כבר לרמה של 190 נקודות, אך שלא כבעבר, מדד הכר"ם מדשדש מאחור סביב 140 נקודות ■ הסברים לפער שנוצר לא חסרים: דו"חות גרועים יותר בחברות הכר"מיות, סחירות דלה והנסיון הכואב מן התנודתיות החריפה במניות אלו

מאת דן אמודי

לאט לאט והרחק מהכותרות הראשיות של עמודי החדשות, הולך מדד המשתנים וצועד מעלה בעקביות.

בחודשיים האחרונים ידעה הבורסה ערנה שלא ידעה זמן רב. מדד המשתנים ניצב באזור ה־185 נקודות, מדד המעו"ף בדרכו אל ה־190, ובאולמות המסחר כבר מדברים על רמת ה־200 הנקודות, רמה אשר נראתה לאחרונה לפני למעלה משנה.

עד כאן אין כל חדש. העליות האחרונות אומנם נעשו ללא מסע יחסי ציבור, אולם כל מי שמעורב במקצת בשוק ההון יודע שהמשחק המתנהל ברחוב אחד העם מאז חודש פסח נערך לפי חוקים חדשים. לא עוד עליות חדות מלוות במפולות כואבות ולא עוד ימים מרכאים ונטולי מחזור מסחר.

לפני שישה חודשים ערך מעריב סקר שהקיף למעלה מ־120 פעילים בשוק ההון, החל ממנהלי תיקים קטנים ועד מנהלי קופות גמל בבנקים הגדולים. 59% מהנשאלים סברו כי בשנת 1995 תרשום הבורסה עליות. בינתיים, כך נראה היום לפחות, הולכת נבואתם ומתממשת.

זרים יושבים על הגדר

כמעט כולם מעורבים במהלך האחרון. מנהלי התיקים, קופות הגמל, קרנות הנאמנות, ספקולנטים, חברות ברוקרים קטנות כגדולות וגופי השקעה זרים, עליהם אנו שומעים לאחרונה רבות. אבל האורח הקטן, זה שהשקיע בקטן ובמקרים לא מעטים נפל בגדול, נמצא עדיין בחוץ.

סניפי הבנקים האזוריים אינם מלאים באורחים מן השורה וצגי הבורסה שבסניפים נותרים מיותמים רוב היום. הציבור אינו חוזר לבורסה, בינתיים הוא אפילו לא מתעניין.

גם הגופים הזרים עליהם נכתב רבות אינם כה דומיננטיים כפי שנוהגים לחשוב. לדעת כמה פעילים מרכזיים בשוק, חלקם של אלה לא עולה על 10% מהממוצע של המחזור היומי בבורסה.

בסניף הראשי של בנק ההשקעות האמריקני ליהמן ברדרס, לא הרחק ממגדלי התאומים בניו יורק, ישנו מבצע היושב באופן סדיר על המסחר בתל אביב, אולם היקף עיסוקיו אינו גדול. כמוהו, מעריפים גופי השקעה גדולים את מעמד המתעניינים על פני מעמד המשקיעים.

הנפילות החדות בשווקים המתפתחים ובראשם טראומת מקסיקו סיכלו לא רק את הנפקת בימיקלים לישראל לפני כשלושה שבועות אלא גם מעורבות מאסיבית יותר של גופי השקעה זרים במסחר עצמו. "התרומה של גופים אלו אינה בכמות אלא בניצוץ", אומרים בשוק ההון.

ניצוץ הוא דבר טוב מאוד למניות המשתנים והמעו"ף אשר עלו מאז פסח בלמעלה מ־17%. עובדה, מבצעים מזירת אופציות המעו"ף, הזירה המעניינת ביותר בעונת היובש של 9 החודשים האחרונים, חוזרים לאחרונה ומתגברים את עמיתיהם בזירות המסחר במשתנים.

מחזורי המסחר כיום גבוהים בממוצע בכ־40% ממחזורי המסחר שלפני כחודשיים. ניצוץ, לעומת זאת, הוא הדבר האחרון שניתן לומר על הרשימה הממוחשבת, רשימת הכר"ם.

בעוד שהמניות הגדולות מונקות בעשרות אחוזים, נותרו מניות הכר"ם הרחק מאחור. מאז הפסח עלו מניות הכר"ם ב־11% בלבד. ביום שלישי האחרון, עבר מדד הכר"ם לראשונה זה שלושה חודשים את רף ה־140 נקודות.

ברמתו הנוכחית רחוק הכר"ם מרחק של למעלה מ־30% מהמעו"ף, הפרש כמוהו לא היה במשך שלוש שנים לפחות.

לניירות הקטנים של הרשימה הממוחשבת אין לא את ההילה, ולא את יחסי הציבור של המשתנים.

משקיעים זרים אינם מתעניינים בהן, העסקאות שלהן בקושי תופסות כותרת בעיתון, והשם שיצא להן ב"זכות" כמה חברות, שנפלו, הרחיקו רבים מבין המתעניינים בפוטנציה.

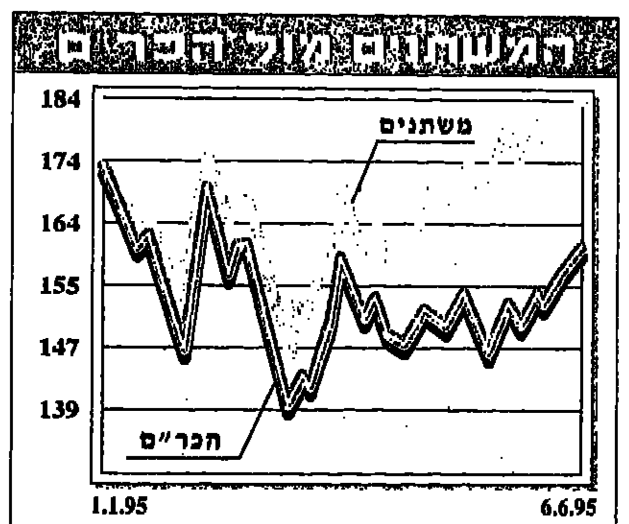

גם פעילים רבים שיצאו לפני כמה חודשים "לצוד" בכר"ם, נמצאים עדיין ביער ומלכודותיהם פתוחות. כמובן, ישנן חברות שעלו ואף עלו חזק כגון קריגל, אשטרום תעשיות, אקסלנס, סקום, ניקוב ואאורה שזינקו מאז חודש ינואר בעשרות אחוזים. אולם על כל מניה שעלתה חזק ישנן חמש שירדו חזק, וזאת, חשוב לזכור, לאחר המפולת הגדולה של 94'.

"ברשימת הכר"ם ישנן חברות רבות הנסחרות הרחק מתחת לשווין הכלכלי", אמרו בחברות ההשקעה וניהול התיקים לפני כמה חודשים. אם מצבו של השוק הישראלי לא השתנה מהקצה אל הקצה במהלך החודשים האחרונים, אז ישנן בכר"ם חברות רבות הנסחרות מתחת לשווין הכלכלי גם היום.

כמו ברשימת המשתנים גם בכר"ם הולכים שערי המניות והמחזורים יד ביד. אולם, בעוד שבמשתנים מדובר בעליות שערים המלוות בהתגברות במחזור העסקות, הרי שברשימה הממוחשבת ישנו קיפאון הן בשערים והן במחזור.

את הדוגמה הטובה ביותר למה שקורה בכר"ם ניתן לראות בשיאנית העליות מראשית השנה, חברת במעסף – חברה קטנה שעלתה מראשית השנה ב־163%. לכאורה, עליה שיש להשתבח בה, למעשה, עשתה במעסף את רוב המהלך לפני כמה ימים כאשר שער המניה המריא ביום אחד פי 4 – בכר"ם עדיין יש ניירות משתוללים.

מי שמחפש עידוד בתוצאות הכספיות שמציגות החברות הכר"מיות, כדאי שיחפש במקום אחר. התוצאות הכספיות המפורסמות ע"י החברות הקטנות והבינוניות נופלות משמעותית מהתוצאות של החברות הגדולות יותר של המשתנים.

עפ"י סקר שערך בנק הפועלים ואשר פורסם במעריב לפני שנה עולה, כי גם ברבעון הראשון של השנה רשמו החברות הנסחרות במסגרת הרשימה הראשית של הכר"ם הרעה של למעלה מ־[illegible] ברווח הנקי המתוקן שלהן (רווח נקי מתוקן משמעותו רווח נקי בניכוי השפעות חד פעמיות כגון רווחי הון, מכירת נכסים וכו').

מה בכל זאת השתנה? הסלקטיביות. באופן כללי, הכר"ם עדיין "לא מתפקד" אולם ניתן לראות פה ושם חריגים לטובה. כך למשל הראו חברות המתכת הכר"מיות שיפור חד בתוצאותיהם הכספיות, חד בהרבה מזה שהראו חברות המתכת של המשתנים. בענף הטקסטיל הראו החברות הכר"מיות רווחיות משופרת מזו של חברות הטקסטיל של המשתנים.

גם בהתנהגות המשקיעים ניתן לראות מעט יותר ברורנות. כך למשל זינקה מניית גן שמואל, יצואנית של תרכיזי פירות ובראשם פרי הדר, באחד הימים ב־27% אולם הפעם במחזור "נורמלי" יחסית של כרבע מיליון שקל בעקבות פירסום תוצאות כספיות משופרות.

עדיין המחזורים נמוכים

גם המסחר עצמו, נמוך ככל שיהיה, מראה סימנים ראשונים של יציאה מהקיפאון. בעלי עניין כבר אינם הסוחרים המרכזיים במניות הכר"ם.

לפני זמן קצר החלה חברה מאה, המתמחה במסחר מחוץ לבורסה, לפעול ולרכז עסקות מחוץ לבורסה גם במניות הכר"ם.

לדברי מנכ"ל החברה, רני נוריאל, מגלים הפעילים בשוק ההון עניין רב במכשיר זה ובכך נסגרו לא מעט עסקאות, חלק בשווי של מאות אלפי שקלים במניות כר"מיות. המחירים נקבעים לפי מחיר הבורסה ונעים סביבו.

קשה לדעת אם ההיקפים של המסחר מחוץ לבורסה בניירות של מניות הכר"ם יגיעו למימדים של המסחר החוץ בורסאי באגרות חוב, ניסיון העבר מלמד שמסחר חוץ בורסאי עד סביב בסופו של דבר, להתאוששות בין כותלי הבורסה עצמה.

מילון זימון

מהו תקנון הבורסה?

תקנון הבורסה הינו רשימת כללים המגדירה את שיטות המסחר בבורסה לניירות ערך, את חובותיהם של חברי הבורסה ושל החברות שניירות הערך שלהן נסחרים בה.

תקנון הבורסה כולל את התנאים הנדרשים מהחברות הציבוריות, את אופן רישום ניירות הערך למסחר בבורסה, דיווח חברי הבורסה, אחריות לגבי איכות נייר הערך, המסחר בבורסה וכללי ביצוע לפעולות בבורסה.

• ד"ר יאיר זימון משמש כראש החוג למימון וכלכלה במיכללה למינהל ומרצה באוניברסיטת תל־אביב.

קוראים המבקשים להפנות שאלות על מונחים ומושגים בשוק ההון מוזמנים לכתוב ל"מעריב", ת.ד 20010 תל אביב 61200, עבור "מילון זימון".

תנועות בעלי עניין

נייר הערך	בעל העניין	שער עיסקה	כמות בע.נ.	תאריך העיסקה	אחוז בהון
רכישות					
יוורדס	סמואל גיורא	400.00	10000.00	23/05/95	60.45
בית הזהב	יצלף	270.00	442.00	24/05/95	10.65
מרידאיוב	קאל פיננסים	2443.00	367.00	24/05/95	34.48
כלל תעשיות	במוחה ק נאם	1913.00	3600.00	25/05/95	0.03
אורורין הון	אורורין(ו)	313.00	1000.00	23/05/95	71.51
כלל אלקטרוניקה	במוחה ק.ואם	34923.00	260.00	25/05/95	0.07
כלכלית ירושלים	מיאלסי סימון	792.00	52000.00	17/05/95	68.87
וביטוח השקעות	דן יובל	2794.00	270.00	24/05/95	17.24
וביטור השקעות	ציטרון שמעון	3008.00	70.00	22/05/95	17.21
סלם	אשטרום נכסים	1081.00	19.00	14/05/95	2.72
סלם	אשטרום תעשיות	1130.00	252.00	22/05/95	1.49
סמי	מלקאר מכון		150000.00	9/01/95	
עולן	נולן גולד(בח)	713.00	466.10	30/05/95	4.70
מגן ופם	נדית ישראל	3553.00	500.00	5/06/95	7.24
מגן ופם	דובאר משאבים	3553.00	500.00	5/06/95	7.21
מישור החוף	גולף השוק	411.00	10000.00	30/05/95	7.64
אשטרום נכסים	סלם	358.00	1594.00	22/05/95	0.74
מישור החוף או 2	גולף השוק	87.50	163880.00	29/05/95	
אורורין השקעות	אוור קודה	2342.00	2239.00	25/05/95	2.06
ויסקו	ניסקו אלקטרוניק	1415.00	351.00	28/05/95	1.44
אמיסק	זכר אבלנון ושות	344.00	1800.00	25/05/95	9.28
וילאר	מז וכסים	619.00	8663.90	24/05/95	0.74
שם טוב	שם טוב השק(בח)	239.00	356.00	23/05/95	0.60
אספייד	קאל פיננסים	2542.00	5231.00	4/04/95	5.27
ליפסקי	ליפסקי תעשו(בח)	1782.00	17732.00	2/05/95	0.59
אזורים *	כלל ישראל	3850.00	55000.00	25/05/95	62.54
אליסק	עידן תוכנה	299.00	2260.00	31/05/95	15.35
נרופיח	שכרוף אברהם	327.00	3049.00	28/05/95	2.13
אוקמנבה	קאל פיננסים	3391.00	536.00	24/05/95	30.74
פידלימי	רגב איחוד	1863.00	100.00	24/05/95	0.02
פידלימי	ברזילי יעקב	1863.00	162.00	30/05/95	31.36
אוסיסק	חים	243.00	2802.00	24/05/95	69.05
אל קוין	צמיחה	428.00	431.00	24/05/95	0.07
בית הזהב	בפי סיכל	270.00	3681.00	24/05/95	14.17
בקן פיתוח	שפיר אריה	431.00	1953.00	16/05/95	5.97
חשלוזי השק	שרון יצחק	558.00	480.00	28/05/95	53.69
איזורקוסטא	עפרון(בח)	813.00	3447.00	24/05/95	0.60
סבני תעשייה	כלכלית ירושלים	348.00	1274.00	24/05/95	19.11
דיסקונט משב	ביולאומי ק.גמל	17896.00	1000.00	25/05/95	1.49
דנבאר משאבים	יזיר יעוץ	4314.00	1078.00	30/05/95	0.27
צעורות הסוה"ח	בור	539.00	30770.00	28/05/95	86.32
אפריקה 0.1	שמיאם גרשון	337774.00	52.00	28/05/95	0.07
אוסוסק אפ 1	סקימו(בח)	1.20	30000.00	22/05/95	
קמלוה 5	אורן אריגור	692.00	200.00	10/05/95	9.75
ליפסקי או א	ליפסקי תעשו(בח)	116.50	60000.00	2/05/95	
אורות או א	רפקי	93.50	2500.00	23/05/95	
בלומין או א	בדש השוק	70.50	80000.00	20/05/95	
לניק מסחר או א	לוניק חרשושו(בח)	63.50	8285.00	25/05/95	
חוי או ב	תעי סימון	81.50	48440.00	30/05/95	
סרחון בנלוי מון	ילד	52.50	14185.00	30/05/95	4.17
רלין יהשו	רלין	2.30	382320.00	29/05/95	0.18
ופמא חיפוש יהש	ופמא	25.90	84680.00	28/05/95	11.48
ברעד אפ 1	ברעד(בוח)	1.00	471803.00	23/05/95	
מכירות					
זוס	זימור ברוש ושות	379.00	6000.00	24/05/95	0.42
וילאר	מז וכסים	624.00	11651.60	29/05/95	0.57
וילאר	סיסר שלסה	624.00	45963.00	29/05/95	62.67
שופרסל	ילד ק.ואמוח	5186.00	722.00	15/05/95	
אזורים	כלל בימוח	5252.00	1657.00	26/04/94	
לפידות	מדינת ישראל	105.50	7500.00	25/05/95	69.82
נייר חודה	ילד ק נאמנות	16194.00	300.00	24/05/95	0.01
מפעלי פלדה	בור	281.00	56000.00	25/05/95	70.99

* רכישה/מכירה מחוץ לבורסה

סקירת המסחר
דן אמודי

חגיגה של עליות שערים

"השוק בשיגעון אמיתי", אמר אתמול אחד המבצעים בבורסה. אכן, הבורסה עולה וגואה ובקרב הפעילים מקננת התקווה – "שלא יגמר". בסיום יום המסחר של אתמול עומד מדד המשתנים מעל רף 185 הנקודות בשעה שהמעו"ף נמצא כבר בדרכו אל 190 הנקודות. גם מניות הכר"ם הצטרפו לחגיגה הכללית וזינקו אתמול בממוצע ב־1.99%. המחזור לא נשאר חייב והסתכם בלמעלה מ־140 מיליון שקל, המחזור הגדול ביותר שנרשם ביום מסחר רגיל מאז ראשית השנה.

שלשום חצה הכר"ם לראשונה מזה שלושה חודשים את רף ה־140 נקודות. אתמול כבר נח לו מדד הכר"ם ברמה של 144.08 נקודות. במהלך השבוע האחרון עלו מניות הכר"ם ב־3.6%, בשעה שמחוץ לבורסה הולך וגובר המסחר במניות כר"ם אשר הסחירות בהם בתוך הבורסה נותרה עדיין נמוכה. "הכר"ם מתעורר", אמרו בשוק. מבט מהיר מגלה כי למרות שהצהרה זו נראית נכונה, על פניה, נותרה עוד דרך ארוכה מאוד עד שיצליחו מניות הרשימה הממוחשבת להדביק את אחיותיהן הגדולות. בסיום יום המסחר טיפס מדד המשתנים ב־1.4% ונסגר ברמה של 186.57 נקודות. מדד המעו"ף רשם עלייה דומה, 1.36% ונסגר ברמה של 188.33 נקודות, הרמה הגבוהה ביותר מאז ראשית חודש נובמבר אשתקד.

עלייה במחזורים

לא רק שערי המניות והמדדים רושמים עלייה, גם המחזורים מצטרפים לפסטיבל. אתמול הסתכמו המחזורים בסכום גדול מאוד של 144 מיליון שקל. המסחר הער התפרס הפעם על פני כל המסחר. בכר"ם המשיך להירשם מחזור מסחר גדול במיוחד של כ־32 מיליון שקל, בדומה למחזור של שלשום. עד ליומיים האחרונים רשמו מניות הכר"ם מחזורים של קצת למעלה מ־20 מיליון שקל וההתפתחות של הימים האחרונים היא מבחינה זו דרמטית. גם בשלב המר"ץ נרשם מחזור ער של 36 מיליון שקל ובשלב המשתנים התרכז מחזור גדול יחסית של 76 מיליון שקל.

קשה להצביע על סיבה מדוייקת להתעוררות האחרונה בבורסה של תל אביב. נכון, עליות ואווירת מסחר חיובית שולטים בשוק כבר כחודשיים אולם מה שמתרחש ביומיים האחרונים מזכיר יותר מכל "שוק של שוורים", שוק דוהר מעלה. האופטימיים מביעים סיפוק, הספקניים שואלים את עצמם מתי ואיך יבוא המימוש. את התידוך לעליות של אתמול ולמחזור הגדול ניתן למצוא בעיקר בעליות של ניו יורק, אולם גם בפעילות המשקיעים הזרים בשוק, פעילות שאומנם לא מהווה חלק גדול מכלל המסחר אולם בהחלט מקנה הרגשת ביטחון שלא היתה לפני כן, המלצות של בנקי השקעות זרים, וכן במספר דו"חות טובים שערין משפיעים על המחירים בשוק.

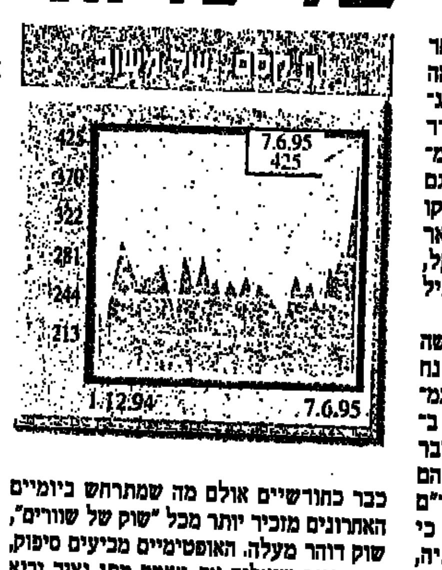

את השפעת ניו יורק ניתן היה לראות בצורה הטובה ביותר במניית משוב, החברה האם של חברת התוכנה מג'יק. שלשום בלילה זינקה מניית מג'יק, הנסחרת מעבר לדלפק בניו יורק, ב־26%. אתמול כבר ניכר הדבר במניית משוב שריכזה את הביקוש הגדול ביותר בשלב המר"ץ – 2.1 מיליון שקל – וזינקה במהלך המסחר ב־10%.

מלבד משוב לא היה ברשימת הביקושים וההיצעים של אתמול בכדי לרמז על שעתיד היה להתרחש לאחר מכן. מול ביקושים של 30 מיליון שקל בשלב המר"ץ ניצבו היצעים של כ־10 מיליון שקל, לא חריג במיוחד. מי שציין את ההבדל היה שלב הכר"ם בו נרשם בראשית היום ביקוש של 53 מיליון שקל, מול היצע של כ־10 מיליון שקל. בסך הכל הסתכמו ההיצעים בכ־20 מיליון, לעומת ביקושים של כ־84 מיליון שקל. מלבד משוב בלטו בביקושים מניית פטרוכימיים, שריכזה ביקוש של 1.8 מיליון שקל, וכלל אלקטרוניקה עם ביקוש של 1.7 מיליון שקל.

ירידות במניות הנפט

מי שלא הצטרפו לחגיגה היו מניות יואל ושאר ניירות קבוצת גף אלמליח. יואל הובילה את רשימת ההיצעים עם היצע של 1.7 מיליון שקל. במהלך המסחר נפלה יואל ב־7.75%, ישראמקו איבדה 8% משוויה וספטרט התרסקה ב־9.5%. הסיבה למגמה זו הינה חוסר אמונם של המשקיעים בבעלים החדשים של יואל, קבוצת קווי אשראי, בראשות יובל רן. בשוק חוששים שמעבר הבעלות לא יטיב עם המזומנים הרבים שבידי החברות. חשוב להזכיר כי עצם הזכרת שמו של בעל השליטה החדש יכול לגרום לפעילים רבים להביע הסתייגות וסלידה. אגב, מניות קווי אשראי, לכאורה המרוויח הגדול מהעסקה האחרונה, ירדו אף הן בשיעור של 2.5%.

למרות עודפי הביקוש הלא גדולים בשלב המר"ץ, נפתח המסחר במשתנים בעליות חדות. מחזורי מסחר גדולים נרשמו כבר החל מסיבוב המסחר הראשון ומודדי המניות החלו עולים בהתמרה.

בלטה במסחר של אתמול מנית בזק. המניה עלתה ב־4.5% ובמחזור של 7.7 מיליון שקל, המחזור הגדול ביותר אתמול. בשוק דיברו חלק מהפעילים על עיסקה חרשה הנרקמת מחוץ לבורסה בין גוף השקעה מוסדי למשקיע זר. "שטויות. במחיר הנוכחי של בזק אף אחד לא ירוץ לקנות אותה כתור מציאה", אמר פעיל המשתייך לחלק האחר של הפעילים. אלו טוענים כי העליות והמחזור הגדול מונעים כתוצאה מהתמודדות החברה על מכרז בהודו. יהיו הסיבות אשר יהיו, בזק שוב הינה המניה הבולטת ביותר בבורסה בתל אביב. בנוסף בלטה גם מנית אלביט שנסחרה ללא שינוי ובמחזור של 6.2 מיליון שקל.

בשוק אגרות החוב, נירשמו ביקושים גדולים של 131 מיליון שקל לצמודי המדד אשר טיפסו אתמול בממוצע ב־0.16%. עליות קלות נרשמו במק"מים בשעה שבגילונים ובצמודי המט"ח נרשמו ירידות של 0.08% ו־0.16% בהתאמה.

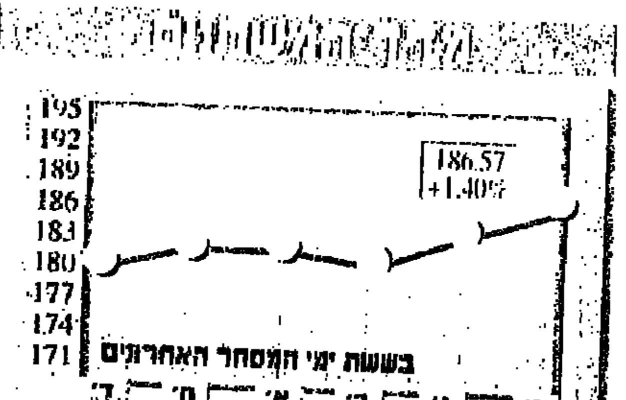

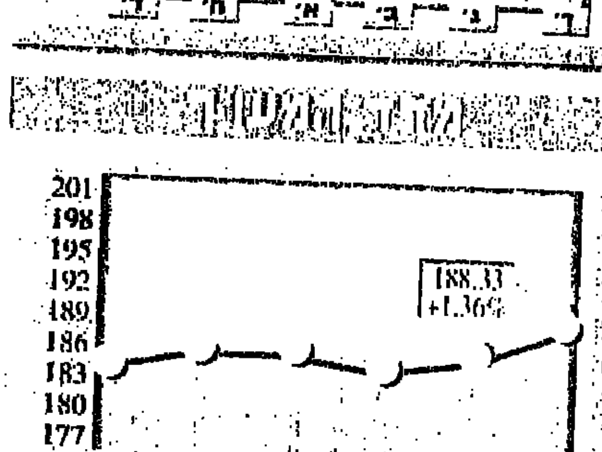

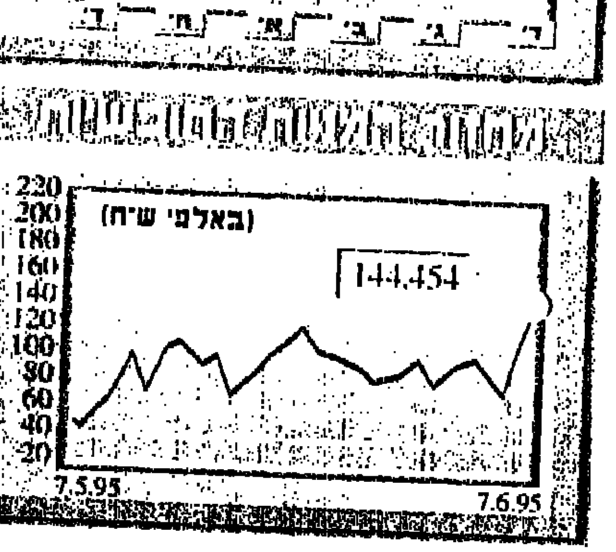

שוק המעו"ף
ד"ר רפי אלדור

שחקני האופציות לא מאמינים

האופטימיות בשוק המניות שהופגנה אתמול נמשכה ביתר שאת גם היום. שחקני האופציות, שציפיותיהם מגולמות בסטיות התקן של הקולים, אינם מאמינים למראה עיניהם ומדד המעו"ף עלה בהתמרה במשך כל שעות המסחר ונסגר על 188.33 נקודות – עלייה של 1.36%.

חוסר אמונם של שחקני אופציות המעו"ף בשוק העולה, בא לידי ביטוי בסטיות תקן נמוכות מאוד של אופציות הקול. סטיות התקן באופציות הקול אף ירדו תוך ציפיה למימוש רווחים בימים הקרובים וסטיות התקן באופציות הפוט הקרובות לכסף עלו, אך לא בצורה דרמטית. כלומר המשקיעים אינם חוששים מהתקף מחלת הנפילה של השוק. התווה הסינטטי ליולי עומד על 190 נקודות והחווה הסינטטי המהוון עומד על 186.65 נקודות – נמוך מהספוט.

סטיית התקן של אופציות הקול ליולי נעו בין 15%-17% וסטיות התקן של אופציות הפוט נעות בין 21% -24%. סטיות התקן של אופציות הקול לספטמבר נעו בין 16%-17% וסטיות התקן של אופציות הפוט נעו בין 22%-23%.

בסה"כ נסחרו כ־19,300 יחידות אופציה בתמורה של כ־13 מיליון ש"ח, המהווים נמח מסחר בסונחים של נכס בסיס בהיקף של 363 מיליון ש"ח. רוב המסחר, כ־16,170 יחידות אופציה, היה באופציות לטווח קצר – יולי. ניתן לראות כי למרות הגידול הניכר במחזורים בשוק המניות אין גידול משמעותי במחזורי אופציות המעו"ף.

■ אסטרטגיה אפשרית

בהמשך לאסטרטגיה אתמול, נבדוק את מרווח היחס יורד לחודש ספטמבר. המשקיע קונה אופציה פוט 190 לחודש ספטמבר במחיר של כ־640 ש"ח ומוכר 2 אופציות פוט 180 ספטמבר במחיר של 345 ש"ח כל אחת. אסטרטגיה זו, בניכוי עמלות, משאירה בידי המשקיע כעשרה ש"ח בלבד. המשקיע מרוויח בתחום שבין 190 ל־170 כאשר שיא הרווח – 1,000 ש"ח – נמצא במדד 180.

מתחת למדד 170 מפסיד המשקיע ומעל 190 מרוויח כעשרה ש"ח. כאשר מנהלים תיק אופציות ומדד המעו"ף עובר את ה־200 נקודות, אזי ניתן למכור את הפוט 190 הנמצא בתיק ולקבל עליו סכום חיובי כלשהו ולהשאר חשופים על הפוט 180. כדרך ניהול דינמי זו ניתן להרוויח סכום נוסף מאסטרטגיה מרווח יחס יורדי זו.

הכותב הינו מנכ"ל חברת דור ברוקר שווקים עתידיים, המעורב בשוק המעו"ף

הודעות בורסה
אייל שוחט

פולק: אישור שיווק מרשות התרופות האמריקנית

חברת פולק קיבלה את אישור רשות התרופות האמריקנית לשווק את מוצריה בארה"ב, לאחר שבמארס 1994 אסרה הרשות על החברה לשווק חלק ממוצריה בארה"ב. בחודש מאי 1993 ערכה רשות התרופות האמריקנית ביקורת שגרתית במפעלי החברה בכפר סבא ועפולה. פולק עוסקת בייצור ומכירת ציוד ואביזרים רפואיים לחדרי ניתוח בבתי חולים. עד 1993, מעל ל־60% ממכירות החברה הופנו לייצוא. בביקורת רשות התרופות נתגלו ליקויים. אי תיקון הליקויים, לטענת רשות התרופות, עד חודש מארס 94', הביאו אותה לאסור על החברה לשווק חלק מן המוצרים בארה"ב. ביקורת חוזרת שערך נציג רשות התרופות במפעלי החברה בחודש ינואר השנה, עלתה יפה וכאמור המכתב המיוחל, המאשר את שיווק המוצרים, הגיע בימים אלה. ברבעון הראשון השנה מדווחות פולק על צימצום של 30% בהיקף הייצוא לארה"ב. לאור קשיי נזילות אליהם נקלעה החברה בתקופה האחרונה החליטה למכור נכס בכפר סבא ולהשתמש בכסף שיתקבל לתשלום התחייבויות לבנקים.

צ'אם משביתה אגף הביצים

חברת צ'אם, הפועלת בענף המזון בין השאר, בתחום מוצרי הביצים ותבליני העלים, מדווחת על השבתת אגף הביצים במפעלה בעקבות שריפה. החברה מרגיעה ומוסרת כי נזקי השריפה מכוסים בביטוח אש ואבדן רווחים, כך שלמעשה לא צפוי נזק ממשי לחברה. החזרת האגף לפעילות תקינה תערך כחודשיים ימים. ברבעון הראשון של השנה רשמה החברה ירידה של 53% ברווח הנקי ל־954 אלף שקל השנה לעומת 2 מיליון ברבעון המקביל אשתקד. גם מחזור המכירות רשם ירידה בשיעור של 19% והסתכם ב־13.2 מיליון שקל לעומת 16.1 מיליון בתקופה המקבילה. הסיבה לירידה בהיקף הפעילות והרווחיות נובעת משחיקת המטבעות בשווקי חו"ל אל מול השקל ומצימצום של 30% בהיקף הפעילות של אגף הביצים ברבעון.

פינרום מקימה חברה

חברת פינרום העוסקת בענף הרכב, תשקיע 100 אלף דולר בהקמת חברה חדשה שתתפעל מרכזי מכירות של אביזרים ומוצרים לרכב. החברה החדשה תכונה אוטוורקס והבעלות עליה תחולק באופן שווה בין פינרום לחברה מארה"ב שישקיעו 100 אלף דולר, כל אחת, כהשקעה ראשונית. פינרם והחברה האמריקנית התחייבו להגדיל את ההשקעה, כל אחת, במידה ויידרש, עד חצי מיליון דולר. חברת פינרם עוסקת ביבוא, סחר ושיווק חלקי חילוף לכלי רכב פרטיים וטנדרים. החברה פועלת באמצעות שני סניפים בתל אביב וחיפה. ברבעון הראשון של השנה הציגה החברה רווח של 226 אלף שקל בהשוואה להפסד נקי של 534 אלף שקל ברבעון המקביל. הגורם הראשי למעבר לרווחיות של החברה, הוא הפסד של מיליון שקל מניירות ערך שרשמה ברבעון הראשון של 1994, גל המפולת הראשון בבורסה. ברבעון הראשון השנה רשמה רווחי מימון של 10.5 אלף שקל בגין שיעור עליית המדד הנמוכה ברבעון. בתאריך הרו"ח 7% ממאזן החברה היה מושקע בניירות ערך, כ־2.3 מיליון שקל מתוך סך מאזן של 29.8 מיליון שקל.

התפטר מדירקטוריון יואל

רו"ח יצחק זינגר, העובד עם חלק מהחברות בקבוצת קווי אשראי, התפטר ממשרתו כדירקטור בחברת יואל. ההתפטרות באה על רקע רכישת חברת קווי אשראי את השליטה ביואל מידי גף אלמליח. היות ויואל נכללת בקבוצת קווי אשראי, אשר משרדו של זינגר מספק לה שירותי חשבונאות, נאלץ רו"ח זינגר להתפטר על רקע ניגוד עניינים. האפשרות החלופית שעמדה לפניו היתה להשאר דירקטור ולהפסיד את קווי אשראי כלקוחות.

שערי המשתנים

יום ה', י' בסיון תשנ"ה, 8.6.95

המניות הבולטות

העליות הגדולות היום

שם המניה	% שינוי	שם המניה	% שינוי
1 דנה	15.20	8 אבי	10.20
2 פרוצקר יסוד	15.10	9 גרסיאן	10.20
3 פרופיל בנה	13.20	10 משען	10.19
4 ציוד מסחר	10.20	11 בבלי צים	10.12
5 ישמר	10.20	12 אדות	10.10
6 תאקטרוניקה	10.21	13 עסגבר	10.19
7 אוטומק	10.20	14 ובור סבריה	10.10

הירידות הגדולות היום

שם המניה	% שינוי	שם המניה	% שינוי
1 בסוסף	-10.20	8 פפסיקו	-9.80
2 קן דור	-10.19	9 מיטבית	-9.80
3 טפין	-10.10	10 ישראמקו יהש	-9.10
4 קבוצה ובקופ 5	-10.00	11 נר	-8.60
5 קבוצה ובקופ 1	-10.00	12 יואל	-7.90
6 חסן פ"ע	-9.50	13 קסוה 1	-7.20
7 בלמן	-9.99	אחר	7.23

התמורות הבולטות היום

	תמורה*		תמורה*
1 בנק	76916	8 טפירסל	26034
2 אבו"מ	42359	9 נכסים ובנין	25594
3 עיה"ז	61845	10 דלק	24881
4 כור	54249	11 הדוה לישראל	24604
5 כלל אלקטרוניקה	31216	12 בבת	23276
6 כלל תעשיות	27551	13 נכסים ובנין	22744
7 ביואוס 5	26546	14 נ"ב הגוסים	22515

העליות הגדולות החודש

שם המניה	% שינוי	שם המניה	% שינוי
1 בסוסף	178.10	8 דטה	34.10
2 ישראמקו	41.70	9 הרב	33.80
3 וברמן	40.10	10 פרופיל בנה	33.30
4 סבס	38.60	11 אורות	32.50
5 דואל נוגי	37.20	12 יופי	31.80
6 מודסון	37.00	13 נוכר	30.90
7 מס הודה	36.90	14 צחינבל	29.90

הירידות הגדולות החודש

שם המניה	% שינוי	שם המניה	% שינוי
1 פוז	-34.60	8 ס הודה	-16.80
2 אוזי	-24.60	9 ס"ן נדבה	-16.40
3 יאל	-20.30	10 13	-14.90
4 שרות זפס	-19.40	11 פס 1	-14.70
5 ביטס	-19.30	12 קבל	-14.40
6 קן דור	-13.70	13 קסוה 1	-14.40
7 ס שואר	-17.70	14 מיטבית	-14.30

* באלפי ש"ח

האופציות הבולטות

העליות הגדולות היום

שם המניה	% שינוי	שם המניה	% שינוי
1 אשדן אפ 1	833.30	7 כיתר אפ 1	30.50
2 כור התנון אפ 1	200.00	8 אלתי אפ 2	28.70
3 ביואוס אפ 2	100.00	9 דנה אפ 1	27.30
4 לידר אפ 1	71.10	10 אלתי אפ 1	25.50
5 א"ע אקס אפ 1	50.00	11 בגהה אפ 8	25.00
6 פרו אפ 1	42.90	12 סלבמה שק אפ 1	25.00
קולבר אפ 1	31.70	נבגוד אפ 1	23.90

הירידות הגדולות היום

שם המניה	% שינוי	שם המניה	% שינוי
1 רבר אפ 1	-75.40	8 לפידות אפ 1	-12.10
2 ורדה אפ 1	-50.00	9 קפסרון אפ 1	-12.00
3 עם כוב אפ 1	-47.80	10 לפידות יהש אפ 8	-11.10
4 זה אפ 1	-35.60	11 סידי גן אפ 2	-10.50
5 אקסברא אפ 1	-20.40	12 וילפונג אפ 1	-10.20
6 חסן פ"ע אפ 1	-14.30	13 רו אפ 1	-7.80
7 ... 2	-14.30	14 שר איי תנגב אפ 1	-9.70

התמורות הבולטות היום

	תמורה*		תמורה*
1 בנק אפ 2	184.4	8 שנים אפ 1	57.5
2 בנק ע"פ 2	151.7	9 לאגד מגבג אפ 1	52.8
3 כלל ישראל אפ 3	119.7	10 פרופיל בנה אפ 1	51.4
4 ארכיב אפ 2	116.9	11 בנקו אפ 2	46.6
5 אסדיק אפ 7	57.4	12 אורסיו אפ 5	44.1
6 דפק אפ 1	48.1	13 וי הודה אפ 1	43.1
7 תק אפ 1	48.1	14 נרוס אפ 2	41.2

העליות הגדולות החודש

שם המניה	% שינוי	שם המניה	% שינוי
1 קמור תם אפ 1	113.10	8 במתו ארקיע אפ 1	81.40
2 א"ס אקס אפ 1	81.80	9 פעוני אפ 2	59.70
3 כתו ור אפ 8	80.90	10 מספרה־רת אפ 1	59.30
4 אבנבוון אפ	78.90	11 קואר אפ 1	53.90
5 הר ארצי אפ	77.40	12 נולחן אפ 6	47.20
6 ססבע אפ 1	76.90	13 עיר התעסק אפ 1	45.70
7 אר די סי אפ 1	49.70	14 אורואלי אפ 1	41.00

הירידות הגדולות החודש

שם המניה	% שינוי	שם המניה	% שינוי
1 גרופית אפ 1	-94.70	8 אינסבוא אפ 1	-50.00
2 רבר אפ 1	-79.40	9 בינאר אפ 1	-48.20
3 ביואוס אפ 2	-75.60	10 זה אפ 8	-45.80
4 אחסל יציק אפ 1	-62.20	11 בור קולבן אפ 1	-44.40
5 דבורה צרס אפ 2	-55.60	12 פה יחס אפ 1	-44.40
6 סעב אפ 1	-53.50	13 עברון אפ 1	-42.10
7 חסן פ"ע אפ 1	-52.80	14 פרו אפ 1	-40.80

* באלפי ש"ח

מניות ואגרות חוב — מסחר רציף

	שער בקורות	שינוי בקורות	שינוי ב-%	שער גבוה יומי	שער נמוך יומי	מספר עסקאות	תמורה כספית אלש"ח	מחזור על ש"ח	מ.ר.צ. שער מרץ	מ.ר.צ. שינוי נוק	מ.ר.צ. שינוי ב-%	מ.ר.צ. חב אלשח	שער גבוה מ-1193	שער נמוך מ-1193	שינוי החודש ב-%	שינוי השנה ב-%	תאריך דוח אחרון	רווח נקי	הון עצמי	שווי שוק	מכפיל רווח
[illegible]	[illegible]	[illegible]	[illegible]	[illegible]	[illegible]	[illegible]	[illegible]	[illegible]	[illegible]	[illegible]	[illegible]	[illegible]	[illegible]	[illegible]	[illegible]	[illegible]	[illegible]	[illegible]	[illegible]	[illegible]	[illegible]

▲ עליה של 5% ויותר. ▼ ירידה של 5% ויותר. ● תמורת מחזור המניה בש"ח ברמה היומית. עולה משמעותית על ממוצע תמורת המחזורים בסוף בחודשיים הקודמים

אזהרה הנתונים המתפרסמים בטבלאות השערים מבוססים על נתונים שנמסרו ע"י הבורסה ועובדו תוך זמן קצר. "מעריב עסקים" עושה את כל המאמצים למנוע שגיאות, אך במהלך העברת הנתונים, עיבודם והדפסתם עלולות בכל זאת ליפול טעויות.
כל המשתמש בנתונים צריך לאמת אותם. בכל מקרה השימוש בנתונים הוא על אחריות המשתמש בלבד. ואין המערכת אחראית במקרה של טעות בנתונים. אין בפרסום הנתונים משום המלצה או חוות דעת למשקיע.

טבלת המניות הישראליות בניו־יורק בחלק א' עמוד 15

שערי קרנות נאמנות 7.6.95

שם הקרן	מנהל הקרן	שינוי יומי בנק	שינוי יומי ב-%	מחיר יחידה	מחיר פדיון	שינוי מתחילת החודש ב-%	שינוי מתחילת השנה ב-%
[illegible]	[illegible]	[illegible]	[illegible]	[illegible]	[illegible]	[illegible]	[illegible]

מתמחות באג"ח המדינה

שם הקרן	מנהל הקרן	שינוי יומי בנק	שינוי יומי ב-%	מחיר יחידה	מחיר פדיון	שינוי מתחילת החודש ב-%	שינוי מתחילת השנה ב-%
[illegible]	[illegible]	[illegible]	[illegible]	[illegible]	[illegible]	[illegible]	[illegible]

קרנות אג"ח

שם הקרן	מנהל הקרן	שינוי יומי בנק	שינוי יומי ב-%	מחיר יחידה	מחיר פדיון	שינוי מתחילת החודש ב-%	שינוי מתחילת השנה ב-%
[illegible]	[illegible]	[illegible]	[illegible]	[illegible]	[illegible]	[illegible]	[illegible]

קרנות המתמחות במט"ח

שם הקרן	מנהל הקרן	שינוי יומי בנק	שינוי יומי ב-%	מחיר יחידה	מחיר פדיון	שינוי מתחילת החודש ב-%	שינוי מתחילת השנה ב-%
[illegible]	[illegible]	[illegible]	[illegible]	[illegible]	[illegible]	[illegible]	[illegible]

קרנות מניות (50%)

שם הקרן	מנהל הקרן	שינוי יומי בנק	שינוי יומי ב-%	מחיר יחידה	מחיר פדיון	שינוי מתחילת החודש ב-%	שינוי מתחילת השנה ב-%
[illegible]	[illegible]	[illegible]	[illegible]	[illegible]	[illegible]	[illegible]	[illegible]

קרנות מעורבות

שם הקרן	מנהל הקרן	שינוי יומי בנק	שינוי יומי ב-%	מחיר יחידה	מחיר פדיון	שינוי מתחילת החודש ב-%	שינוי מתחילת השנה ב-%
[illegible]	[illegible]	[illegible]	[illegible]	[illegible]	[illegible]	[illegible]	[illegible]

קרנות גמישות

שם הקרן	מנהל הקרן	שינוי יומי בנק	שינוי יומי ב-%	מחיר יחידה	מחיר פדיון	שינוי מתחילת החודש ב-%	שינוי מתחילת השנה ב-%
[illegible]	[illegible]	[illegible]	[illegible]	[illegible]	[illegible]	[illegible]	[illegible]

● = קרנות שהוקמו במהלך 1995

מק"מ 7.6.95

מספר חמיר	ימים לפדיון	תשואה שנתית לפדיון	שער בורסה	תשואה לאחר עמלה (1)	תשואה לאחר עמלה, במונחי פק"מ (2)
מק"מ 625	6	13.6	99.79	6.94%	6.71%
מק"מ 635	13	14.8	99.51	11.61%	11.01%
מק"מ 645	20	13.5	99.31	11.42%	10.84%
מק"מ 715	27	14.7	98.99	13.17%	12.43%
מק"מ 725	34	14.0	98.79	12.75%	12.06%
מק"מ 735	41	14.3	98.51	13.29%	12.56%
מק"מ 745	48	14.0	98.29	13.15%	12.46%
מק"מ 815	55	13.9	98.06	13.13%	12.45%
מק"מ 825	62	10.0	98.40	9.32%	8.97%
מק"מ 835	69	11.9	97.89	11.36%	10.86%
מק"מ 845	76	12.8	97.53	12.22%	11.67%
מק"מ 865	83	13.6	97.14	13.11%	12.50%
מק"מ 915	90	13.5	96.92	13.07%	12.47%
מק"מ 925	97	12.9	96.82	12.51%	11.97%
מק"מ 935	104	13.0	96.58	12.59%	12.06%
מק"מ 945	111	12.7	96.43	12.33%	11.83%
מק"מ 1015	118	13.7	95.89	13.61%	12.94%
מק"מ 1025	125	13.6	95.73	13.26%	12.72%
מק"מ 1035	132	13.4	95.56	13.10%	12.59%
מק"מ 1045	139	13.5	95.30	13.16%	12.68%
מק"מ 1115	146	13.7	94.99	13.43%	12.92%
מק"מ 1125	153	13.6	94.79	13.34%	12.86%
מק"מ 1135	160	13.6	94.55	13.38%	12.91%
מק"מ 1145	167	12.6	94.70	12.39%	12.00%
מק"מ 1155	174	13.6	94.15	13.24%	12.81%
מק"מ 1215	181	13.7	93.84	13.45%	13.02%
מק"מ 116	209	13.6	92.98	13.36%	13.00%
מק"מ 156	237	13.6	92.05	13.43%	13.13%
מק"מ 246	265	13.7	91.13	13.49%	13.26%
מק"מ 416	300	13.5	90.11	13.37%	13.22%
מק"מ 516	328	13.5	89.23	13.39%	13.31%
מק"מ 616	363	13.6	88.13	13.43%	13.43%

המקור: המחלקה הכלכלית של בטוחה ני"ע והשקעות
1) תשואה אפקטיבית נטו, לאחר ניכוי עמלות הבנק.
2) התשואה בניכוי עמלה כשהיא מבוטאת במונחי ריבית המק"מ. המשמעות - אם ריבית המק"מ המוצעת בבנק זהה או נמוכה מהתשואה בטור זה לתקופה זהה, עדיפה השקעה במק"מ.

שערי מטבע חוץ 7.6.95

סל	דולר שחור	מרק יציג	דולר יציג
3.4836	2.98	2.1244	2.9980

המטבע	שער יציג	השינוי היומי באחוזים	השינוי באחוזים מתחילת השנה	בנקנוטים לאומי קניה	בנקנוטים לאומי מכירה	בנקנוטים הפועלים קניה	בנקנוטים הפועלים מכירה	בנקנוטים דיסקונט קניה	בנקנוטים דיסקונט מכירה	העברות והמחאות לאומי קניה	העברות והמחאות לאומי מכירה	העברות והמחאות הפועלים קניה	העברות והמחאות הפועלים מכירה	העברות והמחאות דיסקונט קניה	העברות והמחאות דיסקונט מכירה
1 דולר ארה"ב	2.9980	-0.33	-0.66	2.92	3.08	2.83	3.07	2.93	3.07	2.9805	3.0286	2.9733	3.0183	2.9765	3.0248
1 מרק גרמני	2.1244	----	+8.99	2.07	2.18	2.08	2.18	2.07	2.18	2.1116	2.1467	2.1101	2.1421	2.1095	2.1437
1 לירה שטרלינג	4.7668	-0.31	+1.11	4.66	4.89	4.67	4.89	4.66	4.88	4.7417	4.8182	4.7334	4.8051	4.7344	4.8114
1 פרנק צרפתי	0.6047	-0.34	+7.12	0.59	0.62	0.58	0.62	0.59	0.62	0.6015	0.6113	0.6008	0.6100	0.6007	0.6105
100 ין יפני	3.5427	+0.26	+17.06	3.46	3.63	3.46	3.62	3.46	3.63	3.5220	3.5789	3.5116	3.5648	3.5164	3.5736
1 גולדן הולנדי	1.8999	----	+9.16	1.85	1.95	1.86	1.95	1.85	1.95	1.8691	1.9198	1.8878	1.9164	1.8861	1.9167
1 פרנק שווייצרי	2.5821	----	+12.21	2.52	2.65	2.52	2.64	2.52	2.64	2.5656	2.6070	2.5591	2.5978	2.5621	2.6037
1 כתר שוודי	0.4152	-0.24	+2.64	0.40	0.43	0.41	0.43	0.40	0.43	0.4126	0.4193	0.4119	0.4182	0.4121	0.4192
1 כתר נורווגי	0.4772	-0.18	+6.92	0.46	0.49	0.47	0.49	0.46	0.49	0.4748	0.4826	0.4733	0.4805	0.4741	0.4818
1 כתר דני	0.5444	-0.12	+9.64	0.53	0.56	0.53	0.56	0.53	0.56	0.5414	0.5502	0.5400	0.5483	0.5408	0.5494
1 דולר קנדי	2.1696	-0.55	+0.93	2.12	2.23	2.12	2.22	2.12	2.22	2.1570	2.1918	2.1518	2.1844	2.1543	2.1892
1 דולר אוסטרלי	2.1601	-0.10	-7.80	2.10	2.21	2.07	2.22	2.08	2.21	2.1428	2.1774	2.1392	2.1716	2.1401	2.1749
1 רנד דרא"פ	0.8148	-0.40	-4.32	0.73	0.83	0.69	0.83	0.69	0.81	0.8108	0.8237	0.8080	0.8203	0.8095	0.8228
10 פרנק בלגי	1.0341	-0.07	+8.05	1.01	1.06	1.00	1.06	1.01	1.06	1.0287	1.0453	1.0258	1.0413	1.0273	1.0440
10 שי' אוסטרי	3.0207	-0.01	+9.02	2.95	3.10	2.95	3.09	2.95	3.09	3.0045	3.0530	2.9957	3.0410	2.9994	3.0480
1000 ל' איטלקיות	1.8290	-1.09	-1.53	1.78	1.88	1.70	1.90	1.81	1.90	1.8221	1.8515	1.8224	1.8500	1.8214	1.8610
100 פזטה ספרדית	2.4584	-0.57	+7.37	2.40	2.53	2.42	2.58	2.43	2.55	2.4473	2.4868	2.4447	2.4818	2.4451	2.4847
E.C.U.	3.8319	-0.14	+6.19							3.9091	3.9722	3.8981	3.9571		
1 לירה מצרית	0.9444	-0.32	-0.86	0.85	0.92	0.85	0.91	----	----	0.8500	0.9200	----	----	----	----
1 דינר ירדני	4.3471	-0.33	+2.51	4.17	4.46	4.14	4.42	----	----	4.1700	4.4600	----	----	----	----

שערים מצטלבים 7/6/95

	דולר אמריקאי	דולר קנדי	מרק גרמני	פרנק צרפתי	פלורין הולנדי	לירה איטלקית	פרנק שווייצרי	פרנק בלגי	לירה שטרלינג	ין יפני
דולר ארה"ב		1.37960	1.41070	4.95900	1.57760	1642.00	1.16020	28.9800	0.62972	084.550
דולר קנדי	0.72490		1.02262	3.59478	1.14360	1190.29	0.84103	21.0076	0.45649	61.2903
מרק גרמני	0.70887	0.97788		3.51528	1.11831	1163.96	0.82243	20.5430	0.44639	59.9348
פרנק צרפתי	0.20165	0.27818	0.28447		0.31813	331.115	0.23396	5.84392	0.12699	17.0498
פלורין הולנדי	0.63387	0.87443	0.89421	3.14338		1040.822	0.73542	18.3697	0.39917	53.5941
לירה איטלקית	0.00061	0.00084	0.00086	0.00302	0.00096		0.00071	0.01765	0.0004	0.05149
פרנק שווייצרי	0.86192	1.18902	1.21591	4.27426	1.35977	1415.27		24.9785	0.54277	72.8754
פרנק בלגי	0.03451	0.04760	0.04868	0.17112	0.05444	56.6598	0.04003		0.02173	2.91753
לירה שטרלינג	1.58800	2.19065	2.24019	7.87489	2.50523	2607.50	1.84240	46.0202		134.265
ין יפני	0.01183	0.01632	0.01668	0.05865	0.01866	19.4205	000.014	0.34276	0.00745	

המקור: חדר העסקות של פריקו אינטרנשיונל

שם הענף	קוד ענף	מדד	שינוי ב-% יומי	שינוי ב-% חודשי	שינוי ב-% שנתי	סה"כ עליות	סה"כ ירידות	סה"כ ב"ש	תמורה כספית
בנקים מסחריים	בנק	218.56	0.43	1.10	3.29	11	1	6	10262
בנקים למשכנתאות		194.08	2.74	3.80	7.29	13	0	9	3789
בנקים למשכנתאות	משכ		2.74	3.84	8.11	11	0	7	3739
מקבילה - בנקים למשכנתאות	•משכ		1.46	1.21	-16.23	2	0	2	50
חברות ביטוח		163.09	4.69	9.97	-9.28	21	2	8	2185
חברות וסוכנויות ביטוח	בטח		5.10	10.79	-6.99	17	1	1	1949
מקבילה - חברות וסוכנויות ביטוח	•בטח		0.62	2.10	-10.85	4	1	7	236
מסחר ושרותים		181.76	2.65	2.95	6.56	116	29	63	28023
מסחר	מסח		2.50	7.23	8.22	22	2	14	7722
שרותים	שרת		3.62	1.92	16.78	16	5	10	12198
מלונאות ושרותי תיירות	מלו		1.49	1.13	-15.67	11	2	5	391
מחשבים ושרותי מחשב	מחש		2.50	4.54	18.03	8	4	3	1706
מקבילה - מסחר	•מסח		0.05	-0.67	-8.77	17	7	15	1067
מקבילה - שרותים	•שרת		1.88	5.42	1.09	23	0	18	1032
מקבילה - מלונאות ושרותי תיירות	•מלו		0.84	1.56	-20.36	4	3	3	393
מקבילה - מחשב ושרותי מחשב	•מחש		1.31	2.21	-5.28	13	6	14	514
נדל"ן וחקלאות		128.16	1.54	4.80	-10.02	121	31	76	10082
נדל"ן בינוי ופתוח	נדל		1.65	4.91	-8.24	67	13	37	7576
חקלאות	חקל		0.65	3.03	-14.39	2	2	1	912
מקבילה - נדל"ן, בינוי ופיתוח	•נדל		1.44	5.02	-14.24	52	16	38	1594
מקבילה - מזון וטבק	•מזו		2.87	4.89	-16.14	14	1	7	332
חברות תעשיה		178.94	1.37	4.61	6.94	218	56	123	69331
מזון וטבק	מזו		3.15	5.19	4.74	16	0	9	10526
טקסטיל והלבשה	טקס		1.43	7.18	-13.94	22	7	19	4275
מתכת ומוצריה	מתכ		1.70	3.10	12.02	23	6	8	4197
מכונות חשמל, אלקטרוניקה ואופט	אלק		0.97	2.30	5.33	31	9	13	16969
מוצרי בנייה	מבנ		1.83	4.91	-5.31	10	5	6	2690
מוצרים כימיים, גומי ופלסטיק	כימ		1.06	5.95	13.52	31	7	11	16106
עץ ומוצריו, נייר ודפוס	עצו		1.94	2.78	11.90	12	1	6	2021
השקעות בתעשיה ושונות	תעשו		1.36	2.99	8.02	4	5	2	9876
מקבילה - טקסטיל והלבשה	•טקס		-1.79	-0.97	-31.06	2	2	2	143
מקבילה - מתכת ומוצריה	•מתכ		1.24	4.42	0.17	13	4	8	741
מקבילה - מכונות חשמל, אלקטרוניקה ואופט	•אלק		2.95	4.16	-17.79	16	2	8	452
מקבילה - מוצרי בניה	•מבנ		2.07	4.65	0.90	3	0	3	233
מקבילה - מוצרים כימיים, גומי ופלסטיק	•כימ		-0.56	7.00	-2.98	11	3	4	136
מקבילה - עץ ומוצריו, נייר ודפוס	•עצו		3.11	11.09	-10.92	5	1	8	240
מקבילה - השקעות בתעשיה ושונות	•תעשו		0.30	2.18	-12.08	5	2	11	393
חברות להשקעה		173.08	1.53	2.93	0.42	73	34	68	22211
חברות השקעה	השק		1.62	3.04	2.10	41	13	28	20058
מקבילה - חברות השקעה	•השק		0.45	1.54	-15.50	32	21	32	2153
חיפושי נפט		46.24	-2.89	0.48	-37.89	4	10	8	2049
חיפושי נפט	נפט		-1.75	3.78	-19.62	1	2	1	679
מקבילה - חיפושי נפט	•נפט		-3.58	-2.66	-50.51	3	8	7	1370
מקבילה		169.72	1.03	3.28	-11.69	219	77	186	11079
כללי		168.70	1.66	3.65	2.78	578	162	371	144832
בר"ם		144.08	1.99	4.64	-4.99	201	63	173	20457
משתנים		186.57	1.40	3.32	7.34	66	22	12	113396
אופציות		42.01	2.19	4.68	-34.79	77	42	82	2084

מקרא לסיכום הפעילות

1. סיכום הפעילות מבוסס על כל המניות והניירות הרשומים למסחר בלבד בבורסה, בהתייחס לערך השוק (כולל גם אגרות חוב להמרה).
2. הענפים מופיעים באותיות מודגשות, תתי הענפים באותיות רגילות.
3. סיכום הפעילות לפי ענפים, מחושב לפי המידע העומד לרשותנו בזמן סגירת הגיליון, אי לכך יתכנו סטיות קלות, לעומת הנתונים, המתפרסמים מטעם הבורסה.

מניות

שם המניה	קוד ענף	שער בוק		שינוי בוק	שינוי ב-%	תמורה כספית אלש"ח	מחזור ע.נ ש"ח	הצעת בקוש ע.נ ש"ח	שער גבוה מ-1.1.93	שער נמוך מ-1.1.93	שינוי החודש ב-%	שינוי השנה ב-%	תאריך דוח אחרון	רווח נקי מיל' $	הון עצמי מיל' $	שווי שוק מיל' $	מכפיל רווח
א																	
אשדה	•השק	3745.0		19.0	0.5	10.6	284	226	7015.0	1045.0	5.6	37.8	03/95	0.02	2.82	7.67	384
אביב	ורל	162.5	קן	15.0	10.2↑	0.0	-	116094	852.0	140.6	10.5	-39.8	03/95	-0.07	11.04	7.02	הפ
אביב אג 1	ורל	103.0		0.5	0.5	0.0	2	10002	160.5	90.0	3.0	5.1	03/95	-0.07	11.04	7.02	הפ
אבן	נדל	993.0		-	-	57.1	5750	-3100	1459.4	420.8	-1.0	-21.3	03/95	0.93	15.58	23.02	25
אבן אג 1	נדל	218.0	בח	-	-	10.2	4680	2855	311.0	153.7	0.5	-12.8	03/95	0.93	15.58	23.02	25
אבוד יגש	•ופט	3.1	בח	-	-	22.4	723423	-517227	51.2	2.6	6.8	-59.7	03/95	-7.05	9.02	2.68	הפ
אברבוך	•מסח	868.0		19.0	2.9	172.1●	25770	48012	7830	2730	14.6	62.5	03/95	0.60	9.45	18.25	20
אברבוך אפ	•מסח	40.8		6.8	20.0↑	7.3	17901	79978	388.0	15.0	78.8	-21.5	03/95	0.60	9.45	18.25	20
אבגוה	מתכ	372.0	בח	12.0	3.3	51.4	13806	14087	1437.0	167.6	12.7	120.1	03/95	-1.89	4.61	5.68	הפ
אבגוה אג א	מתכ	95.5		2.0	2.1	10.5	11009	92491	123.9	64.0	6.7	25.7	03/95	-1.89	4.61	5.68	הפ
אגיס אפ 2	כימ	901.0	בח	49.0	5.8↑	20.1	2226	5452	3859.0	644.0	5.8	-8.0	03/95	7.24	111.35	177.23	24
אגיס אפ 3	כימ	390.8		15.0	4.0	8.8	2269	4591	2139.0	270.0	-	-12.0	03/95	7.24	111.35	177.23	24
אגיש	•שרת	474.0		17.0	3.7	6.4	1350	3500	1049.0	347.0	3.9	-19.5	03/95	0.62	8.58	11.07	18
אגיש אפ א	•שרת	2.7		-	-	0.0	-	-8	416.0	1.2	-10.0	-95.5	03/95	0.62	8.58	11.07	18
אגרי	•השק	163.5		-	-	0.6	500	-	3455.5	163.5	-29.8	-71.7	03/95	-1.31	0.48	1.17	הפ
אדאקום	אלק	38.5	הפ	-	-	0.0	-	-	1528.0	36.5	-	-	03/94	-17.48	-3.97	3.45	הפ
אדאקום אג 2	אלק	13.8	הפ	-	-	0.0	-	-	200.0	13.2	-	-	03/94	-17.48	-3.97	3.45	הפ
אדגר	טקס	151.5		-	-	175.9	116136	-73978	766.0	109.5	-1.0	-47.9	03/95	-4.14	29.40	24.20	הפ
אדגר אג 2	טקס	137.0		-	-	35.1	25634	-20342	158.3	108.5	0.7	3.8	03/95	-4.14	29.40	24.20	הפ
אדגר אלבני	•שרת	102.5		1.5	1.5	3.2	3110	6000	505.0	84.0	3.0	1.5	03/95	-0.64	6.83	4.30	הפ
אדגר אלבני אפ א	•שרת	3.6		-	-	0.0	-	-7723	319.0	1.5	-	-84.7	03/95	-0.64	5.83	4.30	הפ
אדוסים	•מזו	234.0	בח	-	-	4.7	2000	-2150	852.0	169.0	-1.7	1.3	03/95	-0.11	3.16	2.60	הפ
אדרד	•ורל	176.0	בח	-	-	6.9	500	-122	336.0	89.0	-6.4	-30.2	03/95	-1.29	4.33	9.88	הפ
אדרד אפ 1	•ורל	66.5		-1.5	-2.2	7.9	11830	-28367	209.0	28.9	-3.6	-39.5	03/95	-1.29	4.33	9.88	הפ
אדרים	משכ	393278.0		-	-	18.7	5	-1	684938.0	224685.0	2.8	19.8	12/94	1.45	12.51	20.20	14
אדשה	•השק	184.5		-	-	0.0	-	-	800.0	128.0	-0.3	-31.8	03/95	-2.13	4.62	2.82	הפ
אדשה אפ 1	•השק	20.7		-	-	0.0	7	-2007	642.0	17.0	-2.8	-84.6	03/95	-2.13	4.62	2.82	הפ
אודן	•מחש	326.0		-	-	3.9	1200	-1322	678.0	242.0	-	18.6	12/94	-1.18	1.77	3.90	הפ
אודן אפ 1	•מחש	33.6	בח	32.6	999.9↑	2.7	7891	818899	47.0	1.0	12.4	-83.1	12/94	-1.18	1.77	3.80	הפ
אוהה	בנק	143034.0		-	-	115.9●	81	-23	281160.0	107162.0	9.5	-2.7	03/95	2.02	33.06	49.69	25
אוורגרין שהון	•השק	305.0		3.0	1.0	16.8	5500	11087	437.0	260.0	-1.3	-7.8	03/95	-0.28	11.44	9.37	הפ
אוליבק	•ורל	699.0	בח	-12.0	-1.7	28.5	3842	-3343	3526.0	517.0	17.4	-40.2	03/95	0.08	13.15	18.73	209
אוליבק אפ 1	•ורל	35.2		-3.9	-10.0↓	2.7	7557	-16497	2192.0	8.0	-18.9	-87.7	03/95	0.08	13.15	18.73	209
אומטק	•מחש	271.0	קן	25.0	10.2↑	0.0	-	9466	1149.0	227.0	10.6	-10.9	03/95	0.03	9.72	7.58	253
אוניבקול	כימ	275.0	בח	-6.0	-2.1	2.8	1000	-1003	1320.0	270.0	-3.2	-35.9	03/95	-0.31	9.68	8.24	הפ
אונימרוד	•כימ	484.0		12.0	2.5	1.0	200	8430	1295.1	403.0	7.1	-27.4	03/95	-0.24	12.98	11.68	הפ
אונימרוד אפ 1	•כימ	33.8		3.4	11.2↑	0.7	2000	26062	784.0	19.2	40.2	-75.6	03/95	-0.24	12.96	11.68	הפ
אוניקו	השק	5822.0		481.0	9.0↑	7.3	125	125	12855.9	3968.0	11.6	-7.1	03/95	1.09	8.93	10.99	10
אוסיף אג א	השק	123.5		-	-	11.1	9000	-683	292.0	92.0	0.4	-3.5	03/95	0.11	46.68	52.29	475
אוסיף אג ב	השק	157.0		1.0	0.6	27.0	17200	28800	484.8	109.0	4.7	-6.5	03/95	0.11	46.68	52.29	475
אוסיף אפ 1	השק	218.0		-	-	22.0	1007	382	13841.0	1155.0	4.8	-45.1	03/95	0.11	46.68	52.29	475
אופסימה	•השק	173.0		7.0	4.2	28.7	16618	14889	1999.6	121.5	16.9	3.8	03/95	-2.15	2.27	3.33	הפ
אופים	מסח	648.0		19.0	3.0	54.7	8448	9616	1828.6	514.0	8.0	-27.1	12/94	1.58	8.91	15.58	10
אופיר	אלק	286.0		7.0	2.5	179.0	62575	100570	508.0	179.0	13.9	12.2	03/95	-0.02	8.70	9.18	הפ

מקרא למניות

1. סדר המניות לפי סדר הא"ב וכולל הרשימה המקבילה)
2. ליד כל מניה מצויין קוד הענף אליו היא משתייכת, לפי התירוט בטבלת סיכום הפעילות לפי ענפים. רשימה מקבילה מצויינת ב-•.
3. שווי שוק - משקף את הנתונים המצרפיים של כל ניירות הערך של החברה, כולל אופציות וניירות ערך שאינם מחירים, למעט אגרות חוב להמרה.
4. מכפיל - מהווה את שווי השוק, חלקי הרווח הנקי של החברה.
5. רווח נקי - מחשב את הרווח המצטבר של כל חברה במהלך 12 החודשים האחרונים המדווחים.
6. ורווח הנקי, והון העצמי ושווי השוק - ניתנים במיליוני דולרים, עפ"י שער הדולר היציג.
7. מניות מרצשות בפיגול שחור, כאשר תמורות לחור המניה כש"ח בישיבה היומית, עולה משמעותית על ממוצע תמורות המחזורים במניה בחודשים הקודמים.

בח – ביצוע חלקי - עודפי הביקוש או ההיצע סופקו רק בחלקם
תב – תנועה בלתי מוגבלת בשער - שערו של נייר הערך יכול לנוע מעלה או מטה ללא הגבלה
חמ – הפסקת מסחר – מצב בו לא נערך מסחר בנייר הערך בשל הודעה מהותית
קן – קונים בלבד - יש קונים אבל אין מוכרים. שיעור העליה-10%
מו – מוכרים בלבד - יש מוכרים אבל אין קונים. שיעור הירידה-10%
↑ – עליה של 5% ומעלה בשער
↓ – ירידה של 5% ומעלה בשער

שם המניה	קוד ענף	שער בנק	שינוי בנק	שינוי ב"כ %	תמורה בספיח אלש"ח	מחזור עו ש"ח	הצעה בקוש עו ש"ח	שער גבוה 1.1.93-מ	שער נמוך 1.1.93-מ	שינוי % החודש	שינוי % השנה	תאריך אחרון	רווח נקי מ"ד $	הון עצמי מ"ד $	שווי שוק מ"ד $	מכפיל רווח
טבעוניר	•יהח	239.0	22.0 קו	10.1↑	0.0	-	12479	2769.0	202.0	6.7	-35.2	03/95	-1.20	8.34	5.55	הפ
טב ם	מחש	708.0	-	-	34.3	4664	1136	1457.0	442.0	-1.0	34.0	03/95	1.88	21.35	34.41	18
טב ם אפ 1	מחש	38.5	-1.5	-3.8	2.7	6912	-3693	817.0	12.4	-11.7	-50.3	03/95	1.88	21.35	34.41	18
טכנופרסט	•כ'ם	945.0	68.0	7.8↑	7.6	830	2103	2495.0	518.0	7.8	11.3	03/95	-0.02	7.20	18.27	הפ
טכנופרסט אפ 2	•כ'ם	415.0	6.0	1.5	24.6	5933	5868	1786.0	216.0	1.5	7.8	03/95	-0.02	7.20	18.27	הפ
טל	•ורל	186.0	1.0	0.5	2.1	1134	674	2273.0	122.5	0.5	-22.5	12/94	3.99	1.99	3.10	1
טל או א	•ורל	46.2	0.5	1.1	20.3	44000	49000	109.0	44.2	4.5	-22.4	12/94	3.99	1.99	3.10	1
טל אפ 2	•ורל	30.0	-5.0	-14.3↓	0.0	-	-579	792.0	18.5	-14.3	-68.8	12/94	3.99	1.99	3.10	1
טלדור	•מחש	688.0	-	-	10.2	1477	-2369	960.0	398.0	-0.3	-3.0	03/95	-0.73	5.00	15.20	הפ
טלדור אפ 1	•מחש	139.0	2.0	1.5	3.8	2575	3628	665.0	123.0	-1.8	-60.2	03/95	-0.73	5.00	15.20	הפ
טלסים	מסח	1121.0	38.0	3.5	48.2	4300	17051	2315.7	770.0	4.8	2.3	03/95	1.71	9.84	23.66	14
טמבור	כ'ם	711.0	-7.0	-1.0	284.3	39881	-51440	1692.6	480.2	1.4	8.8	03/95	2.86	139.70	143.68	50
טנא	•יזם	212.0	- בח	-	21.2	10000	-7092	1544.0	168.5	-0.5	20.1	03/95	-1.23	5.18	3.24	הפ
טפס	•יזם	638.0	19.0	3.1	22.7	3553	6927	2381.0	819.0	-4.1	-10.3	03/95	0.35	9.27	11.43	33
טפחות מבוטחות	משכ	178110.0	2603.0	1.5	0.0	-	60	259456.0	132145.0	1.5	11.3	03/95	35.30	250.58	301.15	9
טרקרדו	•השק	211.0	-3.0	-1.4	111.2	52703	-5203	577.0	97.0	-4.1	-11.7	03/95	-0.56	1.62	3.81	הפ
טריאידג	•השק	2403.0	-24.0	-1.0	20.2	840	-1546	7310.0	1121.0	-4.0	12.4	03/95	-1.83	1.73	5.74	הפ
י																
ידי שוקי הון	•השק	444.0	-1.0	-0.2	22.2	5000	-1453	753.0	372.0	-7.5	-19.3	03/95	-0.05	7.50	11.28	הפ
יאר	•מחש	220.0	-	-	14.6	8640	-3112	664.0	153.0	-20.3	-28.1	03/95	-0.16	5.32	4.77	הפ
ידע	מחש	1025.0	-26.0	-2.5	21.0	2050	-1756	1844.3	737.0	5.3	0.3	12/94	0.60	8.76	7.85	13
ידע אפ 1	מחש	51.0	-	-	4.6	9102	-1500	773.0	19.1	42.9	-58.5	12/94	0.60	8.76	7.85	13
ידפי	•מחכ	501.0	41.0	8.9↑	93.0	18559	46911	1559.0	236.0	31.8	21.6	03/95	0.30	7.80	7.83	26
ידפי אפ 1	•מחכ	1.4	0.3	27.3↑	0.1	6000	116000	810.0	1.0	18.7	-97.1	03/95	0.30	7.80	7.83	26
ידפי אוח א	•מחכ	111.5	0.5	0.5	35.1	31442	68939	165.5	97.5	3.2	3.2	03/95	0.30	7.80	7.83	26
יהודה	מחכ	490.0	6.0	1.2	47.5	9690	14633	1342.0	307.0	-0.8	15.6	03/95	0.26	19.56	18.68	72
יואל או 1	השק	171.5	-1.5	-0.9	78.9	44851	-73075	280.0	144.0	-1.7	-2.0	03/95	-18.20	45.93	32.33	הפ
יואל אוא	השק	173.5	-0.5 בח	-0.3	35.0	20191	-20663	284.0	143.4	-1.7	-2.3	03/95	-18.20	45.93	32.33	הפ
יואל אפ 3	השק	16.3	-0.6	-3.6	29.0	177032	-299643	98.0	13.1	23.5	-50.6	03/95	-18.20	45.93	32.33	הפ
יובל הנדסה	•ורל	112.0	2.0	1.8	5.3	4694	17506	914.0	108.0	-7.1	-41.7	12/94	-0.83	6.95	2.99	הפ
יוטה	•השק	1763.0	-	-	4.4	250	-1043	4468.0	1119.0	10.0	-4.6	03/95	-0.38	2.00	3.15	הפ
יוחה 1	מכו	391.0	8.0	2.1	26.1	6668	6312	1642.0	334.0	-1.8	-17.3	03/95	-0.33	23.34	14.15	הפ
יוחה או 1	מכו	96.0	-	-	51.8	53932	-38432	161.5	86.5	2.7	-5.0	03/95	-0.33	23.34	14.15	הפ
יונבאר 1	•מכו	1233.0	-	-	3.5	280	-220	4478.0	851.0	-4.2	-35.1	08/94	-1.59	1.59	3.65	הפ
יונבאר 5	•מכו	365.0	-	-	3.1	850	-850	2076.0	291.0	-8.8	-34.0	09/94	-1.59	1.59	3.65	הפ
יוניודס	•טקס	376.0	11.0	3.0	0.0	-	3287	1065.0	358.0	1.3	-34.4	03/95	-0.50	3.03	2.52	הפ
יוניקורן 1	•ורל	105.0	-	-	3.0	2850	2850	515.0	89.5	2.9	-12.9	03/95	-0.65	-1.32	6.09	הפ
יוניקורן 5	•ורל	101.5	- לו	-	0.0	-	-	530.0	72.5	2.0	24.5	03/95	-0.65	-1.22	6.09	הפ
יוניקורן או 1	•ורל	135.0	3.5	2.7	13.5	10000	55000	177.3	114.0	-4.6	-4.6	03/95	-0.65	-1.22	6.09	הפ
יוניקורן אפ 3	•ורל	1.0	- 10	-	0.0	-	-76019	389.0	1.0	-	-98.0	03/95	-0.65	-1.22	6.09	הפ
יוסי טורס	•שרת	147.0	1.5	1.0	90.7	61693	57890	501.9	145.5	-7.3	-53.9	03/95	0.17	6.73	3.94	23
ים סוף	ורל	538.0	-5.0	-0.9	150.8	28028	-34958	1100.0	390.0	-4.3	-13.9	03/95	-0.53	36.26	33.02	הפ
ים תכנן	•מכו	190.5	-9.5	-4.8	14.3	7490	-22743	1000.0	190.5	-4.8	-51.9	03/95	-1.82	5.76	4.91	הפ
ים תכנן או א	•מכו	61.5	-1.5	-2.4	134.2	218280	-289478	159.5	61.5	-12.8	-38.5	03/95	-1.82	5.76	4.91	הפ
יפהן	השק	955.0	79.0	9.0↑	10.9	1140	17658	4438.0	820.0	11.7	-28.6	03/95	0.08	6.21	5.43	68
יער	מסח	521.0	-	-	148.5	28116	24290	2384.0	443.0	6.1	-14.3	03/95	-0.97	18.08	10.99	הפ
יער או א	מסח	117.0	0.5	0.4	24.3	20752	51004	189.0	111.0	0.4	-	03/95	-0.97	18.08	10.99	הפ
יעוא	•מחש	1830.0	-	-	0.0	-	-	2467.0	497.0	-	15.8	03/95	-0.15	4.74	17.22	הפ
יעור	ורל	124.0	11.5 בח	10.2↑	8.4	6794	23460	1384.7	105.0	18.1	-41.5	03/95	-1.44	7.17	3.34	הפ
יעור או א	ורל	42.0	0.5	1.2	62.8	149576	45424	102.5	41.3	1.2	-34.9	03/95	-1.44	7.17	3.34	הפ
יעור אפ 2	ורל	8.4	0.4	5.0↑	0.7	8060	34940	266.0	4.8	33.3	-81.2	03/95	-1.44	7.17	3.34	הפ
יעקב נחקי	ורל	158.0	13.5 בח	9.3↑	37.5	23725	36459	878.0	91.5	41.7	5.7	03/95	-0.14	6.48	3.39	הפ
יפאורה	מזו	895.0	26.0	3.0	353.4●	39486	72097	966.3	316.7	7.8	16.2	03/95	5.44	40.52	92.97	17
יפאורה או א	מזו	199.5	6.0	3.1	49.7	24911	63089	228.0	99.4	7.8	15.7	03/95	5.44	40.52	92.97	17
יצוא או 4	השק	202.0	1.0	0.5	87.4●	43276	15785	516.0	181.0	1.0	-10.2	03/95	2.43	51.11	47.89	20
ירדן	ורל	487.0	12.0	2.5	9.1	1878	6582	1076.0	303.0	16.2	23.3	03/95	1.98	10.41	16.29	8
ירדן או 2	ורל	94.5	1.0	1.1	10.4	11000	31000	174.5	81.0	4.4	3.8	03/95	1.98	10.41	16.23	8
ירדן אפ 5	ורל	277.0	- בח	-	2.6	953	498	857.0	185.5	11.7	15.4	03/95	1.98	10.41	16.29	8
ירושלים	משב	218.0	9.0	4.3	404.5●	185564	207485	601.5	170.6	11.6	-2.1	03/95	2.36	38.51	49.90	21
ירושלים ... א	משב	130.0	0.5	0.4	6.5	5000	30000	158.5	105.7	0.4	7.7	03/95	2.36	38.51	49.90	21
ישיר	•ורל	77.5	-4.0	-4.9	3.6	4700	-6889	680.0	72.0	6.9	-56.5	12/94	-6.81	2.84	2.10	הפ
ישפק הקטימחור	•השק	155.5	-7.0 בח	-4.3	2.6	1671	-9157	250.0	140.0	5.4	-35.2	03/95	-1.94	3.42	6.13	הפ
ישפרו	ורל	2823.0	42.0	1.5	93.8	3500	9987	4711.0	1991.6	4.6	-6.9	03/95	1.74	28.63	30.16	17
ישראלום	ורל	1746.0	-	-	0.0	-	-	3246.0	1418.0	-1.0	-7.1	03/95	0.00	9.28	16.45	0
ישראלום או ב	ורל	211.0	-	-	31.7	15090	-	325.0	167.8	-	-0.5	03/95	0.00	9.28	16.45	0
ישרס 1	ורל	5950.0	339.0	6.0↑	2.8	47	394	14456.5	4354.0	13.9	25.1	03/95	0.84	79.59	82.11	98
ישרס 5	ורל	5475.0	265.0	5.5↑	2.7	49	119	11699.0	4115.0	18.2	19.7	03/95	0.84	79.59	82.11	98
ישרס או א	ורל	190.5	2.0	1.1	188.1	98745	228255	292.0	181.9	2.1	-0.3	03/95	0.84	79.59	82.11	98
כ																
כבלי ציון	מחכ	470.0	43.0	10.1↑	165.1●	35128	102071	1255.0	248.3	22.7	34.0	03/95	-0.81	50.22	38.16	הפ
כבלים או 1	מחכ	137.0	-	-	92.8	67720	-	142.0	101.5	1.1	7.5	03/95	17.46	84.65	112.95	6
כבלים אפ 3	מחכ	320.0	-	-	6.5	2040	-645	1848.0	201.0	3.2	8.0	03/95	17.46	84.65	112.95	6
כהן	ורל	435.0	-	-	5.6	1292	-1292	183165.0	375.0	-9.0	-29.2	03/95	-3.56	5.68	9.55	הפ
כהן בני	•ורל	167.0	11.5 בח	7.4↑	3.6	2145	13720	2014.0	139.5	8.1	-45.8	03/95	-1.45	9.82	3.84	הפ
כהן בני אפ 1	•ורל	1.1	0.1	10.0↑	0.0	-	20000	1385.0	1.0	10.0	-98.4	03/95	-1.45	9.82	3.84	הפ
כהן סם	•ורל	342.0	-	-	0.0	-	-	462.0	233.0	1.5	14.8	03/95	0.57	6.79	8.68	15
כהן סם אפ 1	•ורל	47.0	-	-	8.1	17277	-	231.0	14.2	7.1	-27.1	03/95	0.57	6.79	8.68	15
כיתן או א	טקס	137.0	1.5	1.1	6.9	5000	77000	154.0	110.5	2.2	-0.4	03/95	12.54	147.31	168.27	13
כלל ישראל 5	השק	8211.0	278.0	3.5	0.0	-	1000	13392.1	5903.0	4.8	10.0	03/95	29.38	658.36	821.40	28
כלל ישראל אפ 3	השק	452.0	36.0	8.7↑	110.7	24493	85597	905.7	92.5	2.3	-84.8	03/95	29.38	658.38	821.40	28
כלל מחשבים	מחש	9028.0	67.0	0.7	12.5	138	589	78664.0	6079.0	8.8	-22.4	03/95	-1.57	12.38	7.91	הפ
כלל מחשב או 1	מחש	16.0	-	-	0.0	-	-	78.0	14.5	-0.3	2.0	03/95	-1.57	12.38	7.91	הפ
כלל רשתות	מסח	31444.0	-	-	33.3	108	52	172995.0	22665.0	11.7	-44.8	03/95	-5.38	21.26	11.53	הפ
כלל תעשיות או 8	תעש	186.5	-	-	233.1●	124995	191128	265.0	157.0	-3.1	4.5	03/95	54.21	680.74	875.61	16
כסיפל	•מסח	445.0	9.0	2.1	18.2	4100	12330	1178.0	316.0	7.2	-10.8	03/95	0.13	5.77	7.94	81
כסיפל אפ 1	•מסח	20.0	1.4	7.5↑	1.6	8065	1335	721.0	7.1	19.0	-82.0	03/95	0.13	5.77	7.94	81
כופים ירקים	שרת	1126.0	22.0 בח	2.0	121.1	10755	11780	3246.0	638.0	11.6	16.9	03/95	1.25	36.08	50.41	40
כופים ארקיע אפ 1	שרת	33.9	-1.8	-5.0↓	0.8	2545	-1955	187.0	21.0	81.4	-80.5	03/95	1.25	36.08	50.41	40
כפירית	כים	1321.0	- בח	-	0.0	-	52	2617.7	691.2	-0.5	36.0	03/95	2.18	12.30	31.53	14
כפירית אפ א	כים	78.0	-	-	0.5	674	-44	1607.0	26.5	-	-37.8	03/95	2.18	12.30	31.53	14
כץ	•מכו	116.0	1.0	0.9	0.0	-	27000	1345.0	115.0	0.9	-47.7	03/95	-0.68	3.98	1.56	הפ
כץ או א	•מכו	54.0	-	-	45.4●	84028	-110000	172.0	52.5	-1.8	-13.6	03/95	-0.68	3.98	1.56	הפ
כרמיאר	עצו	347.0	32.0 קו	10.2↑	0.0	-	5199	1777.0	217.0	11.2	4.8	03/95	-0.89	7.98	9.35	הפ
כרמל	משב	600.0	47.0 בח	8.5↑	9.2	1536	9360	1548.0	499.0	12.1	-8.5	03/95	0.54	25.37	21.24	39
כרמל שה 3	משב	260.0	1.0	0.4	21.9	8433	7567	619.9	252.0	1.2	-11.6	03/95	0.54	25.37	21.24	39
כתר	עצו	529.0	18.0	3.5	27.5	5195	8195	830.6	254.1	10.9	10.8	03/95	6.33	14.37	15.07	2
ל																
לאומי השקעות	השב	54402.0	1966.0	3.7	17.4	32	398	100493.0	31385.3	1.2	-12.4	12/94	8.75	106.84	109.66	13
לאומי ... או 1	השב	109.6	-	-	67.3	61434	-69261	109.5	100.0	0.5	9.5	12/94	8.75	106.84	109.88	13
לאומי ... אפ	השב	15574.0	747.0	5.0↑	52.8	339	429	15574.0	6309.0	4.7	62.9	12/94	8.75	106.84	109.88	13
לבירי אשקלון	עצו	1533.0	77.0	6.1↑	47.5	3089	9191	7179.0	1247.0	13.2	0.2	03/95	0.16	15.91	9.12	57
לבירי אשקלון או 1	עצו	175.5	-	-	0.0	-	-	311.0	123.9	-0.6	4.5	03/95	0.16	15.91	9.12	57
לבירי אשקלון או 2	עצו	117.0	2.0	1.7	8.0	7567	27519	325.0	103.7	-	2.2	03/95	0.16	15.91	9.12	57
לבכב	•השק	934.0	29.0	3.2	3.8	404	2435	4088.0	860.0	7.5	-41.2	03/95	-0.46	1.48	1.61	הפ
לו	כים	382.0	-	-	4.6	1200	-1200	944.0	268.0	-0.5	-2.1	03/95	-0.62	18.24	19.03	הפ
לו אפ 1	כים	58.0	6.0 בח	12.0↑	5.8	9920	64890	755.0	17.8	22.0	-67.9	03/95	-0.62	18.24	19.03	הפ
לודזיה 1	מקס	1165.0	45.0	4.0	2.8	237	237	3836.0	996.0	4.0	-12.7	03/95	0.13	24.03	15.70	121
לודזיה 4	מקס	1037.0	33.0	3.3	13.2	1270	7950	2976.0	944.0	3.3	-14.1	03/95	0.13	24.03	15.70	121
לוחות הוכ"ל	עצו	87.0	- בח	-	2.0	2288	-318	974.0	84.0	-9.4	-45.6	03/95	-4.94	4.15	2.91	הפ
לוחות הוכ"ל או 1	עצו	73.6	-	-	45.9	62382	44052	137.0	73.5	-13.0	-29.7	03/95	-4.94	4.15	2.91	הפ
לוי	ורל	197.0	- חב	-	5.0	2513	-991	978.0	165.0	-11.3	-40.8	03/95	-0.68	15.16	8.11	הפ
לוי או א	ורל	76.5	-	-	86.5	113049	-76200	107.5	63.0	-2.5	-14.5	03/95	-0.68	15.16	8.11	הפ
לוי אפ 1	ורל	15.6	-1.7 בח	-9.8↓	3.8	24384	-40965	300.0	10.1	0.6	-78.7	03/95	-0.68	15.16	8.11	הפ
לוינשטיין	ורל	658.0	27.0 בח	3.2	20.0	2331	701	1613.0	418.0	1.2	3.2	03/95	0.64	8.05	14.32	22
לוסיר	נרל	2871.0	-	-	16.0	558	-	11060.0	2643.0	-0.8	-15.8	03/95	-1.34	6.38	7.41	הפ
לחמל בן צור	•בטח	150.5	- לו	-	0.0	-	-	905.0	150.5	-1.6	-55.3	03/95	-0.01	5.79	2.87	הפ
לחמל בן צור אפ 1	•בטח	1.6	- לו	-	0.0	-	-	667.0	1.6	-11.1	-94.8	03/95	-0.01	5.79	2.87	הפ
לפיק	ורל	199.0	-	-	19.4	10050	-4250	1078.0	120.0	2.9	-1.5	12/94	-7.78	35.79	17.70	הפ
לפיק או 1	ורל	87.5	1.0	1.2	22.5	25688	46312	180.5	65.0	1.2	-12.9	12/94	-7.78	35.79	17.70	הפ
לפיק או 2	ורל	58.5	1.5 בח	2.6	14.8	25297	32803	136.8	44.3	2.6	-7.1	12/94	-7.78	35.79	17.70	הפ
לפיק סחר אחזק	•ורל	73.0	6.5	9.8↑	82.0	112353	92971	138.0	35.8	9.8	43.1	03/95	-1.79	10.18	12.51	הפ
לפיק סחר אפ	•ורל	234.0	-	-	11.8	5040	-7405	812.0	65.5	-	72.7	03/95	-1.79	10.18	12.51	הפ
לפיק חשמ	•ורל	178.0	16.0 קו	9.9↑	0.0	-	7488	747.0	90.5	10.6	45.3	03/95	0.99	17.97	15.28	15
לפיק חשמ או א	•ורל	60.0	1.6	2.6	8.5	14160	20850	202.0	42.7	8.1	-6.3	03/95	0.99	17.97	15.28	15
ליבר	•ורל	479.0	14.0	3.0	2.1	440	32398	1680.2	350.5	5.5	-31.4	03/95	0.74	15.68	11.25	15
ליבר אפ	•ורל	10.4	-	-	2.1	20064	-20084	519.0	2.7	-6.5	-87.2	03/95	0.74	15.68	11.25	15

שם המניה	קוד ענף	שער בוק	שינוי בוק	שינוי ב-%	תמורה בספים אלפי ש"ח	מחזור ש"ח	הצעה-בקוש	שער גבוה מ-1.1.93	שער נמוך מ-1.1.93	שינוי החודש ב-%	שינוי השנה ב-%	תאריך דוח אחרון	רווח נקי מיל' $	הון עצמי מיל' $	שווי שוק מיל' $	מכפיל רווח
קרור והספקה 1	מון	2171.0	-	-	11.6	536	-536	3684.3	1307.1	-	0.9	03/95	4.47	64.57	89.95	20
קריסטל	מסח	1640.0	78.0	5.0↑	92.7●	5650	8227	5835.2	1461.9	4.5	-5.8	03/95	1.18	12.14	10.55	9
קרבין	בים	5060	בת 19.0	3.9	122.7	24253	12026	2093.0	425.0	10.7	-34.0	03/95	1.67	34.23	28.72	17
קשור רוח אפ 1	שרת	37.3	-	-	5.7	15369	14351	1148.0	11.9	113.1	-87.2	03/95	1.56	16.31	15.64	10
קשר רוח א קאר	שרת	2060	21.0	3.1	14.1	2003	3589	1672.0	601.0	11.9	-16.6	03/95	1.58	16.31	15.64	10
קשר רוח אות א	שרת	111.5	-	-	0.0	-	-	194.0	108.5	-0.9	2.8	03/95	1.58	16.31	15.64	10
קשרי תעופה	שרת	7980	35.0	3.2	91.0	11428	8234	2790.4	635.0	2.2	-11.8	03/95	1.82	11.80	19.52	11
ר																
רצ	•שרת	2290	-	-	22.9	10000	-10000	993.0	184.0	5.0	-28.4	03/95	0.03	6.72	5.65	הפ
רצ אות	•שרת	92.5	-	-	15.6	16898	-16898	143.1	82.0	-	2.2	03/95	0.03	6.72	5.65	הפ
רב קר	•אלק	1810	-	-	25.6	14130	-7013	1545.0	151.0	10.0	-37.8	03/95	-0.58	4.90	3.78	הפ
רבל	ורל	2170	בת 2.0	0.9	11.2	6150	2259	2264.0	215.0	-	-27.7	03/95	-3.63	21.43	12.38	הפ
רבל אפ 1	ורל	14	בת -4.3	-75.4↓	0.0	3509	-10539	1220.0	14	-79.4	-97.7	03/95	-3.63	21.43	12.36	הפ
רבנטקס	טקס	1160	-	-	2.9	2500	860	2443.4	116.0	-12.5	-69.8	03/95	-4.23	7.44	2.16	הפ
רבנטקס אפ 1	טקס	218	-0.7	-3.1	1.5	6809	-6739	1467.0	21.1	-14.5	-76.6	03/95	-4.23	7.44	2.16	הפ
רבוטרום	ורל	3960	בת	-	3.2	800	241	1594.0	307.0	15.1	-33.9	03/95	-1.81	10.77	15.87	הפ
רוובן 1	ורל	11500	-	-	10.7	927	-927	3011.0	919.0	8.0	-5.5	03/95	1.86	16.51	25.91	14
רוובן 5	ורל	10240	-	-	4.3	416	84	2820.0	781.0	6.7	-9.5	03/95	1.86	16.51	25.91	14
רוטאר	•השק	91.5	-	-	24.3	26582	14101	275.0	64.0	17.3	-9.0	03/95	-1.26	15.80	10.64	הפ
רומגל	•שרת	1430	בת 3.0	2.1	10.0	7000	5900	846.0	132.0	7.1	-24.3	03/95	-0.31	5.99	3.07	הפ
רומשפן	•ורל	2810	-	-	16.7	6380	5000	842.7	233.0	5.2	-28.7	03/95	0.90	7.50	6.78	8
רומשפן אות א	•ורל	930	-	-	4.4	4779	46523	130.0	80.0	-0.5	-11.0	03/95	0.90	7.50	6.78	8
רומטק	•אלק	4810	-1.0	-0.2	6.9	1500	-500	2694.5	258.0	-1.7	2.7	03/95	0.35	8.02	6.48	18
רותם	ורל	2960	חב	-	33.6	11383	-5573	1314.0	241.0	-13.5	-45.3	03/95	-2.62	4.98	6.61	הפ
רותם אפ 1	ורל	860	-4.5	-50.0↓	6.3	7285	-12617	1022.0	86.0	-13.6	-69.8	03/95	-2.62	4.98	6.61	הפ
ריבוע אפ 4	מסח	4600	31.0	7.2↑	35.7	7155	103351	640.0	161.0	7.7	19.8	03/95	10.54	85.71	164.69	16
ריטם	השק	3320	19.0	6.1↑	29.1	8771	19792	670.0	261.0	6.1	-10.3	03/95	0.17	10.37	11.01	65
ריטם אג א	השק	102.5	1.0	1.0	8.7	8523	67477	169.0	96.5	1.0	-8.4	03/95	0.17	10.37	11.01	65
ריכרס	מבו	4490	הפ	-	0.0	-	-1407	4483.0	449.0	-	-72.5	12/94	3.37	23.91	10.28	3
ריכרס אפ 1	מבו	17	הפ	-	0.0	-	-13510	1997.0	14	-	-99.3	12/94	3.37	23.91	10.28	3
רימוני תעשיות	•בים	3750	5.0	1.4	32.5	8871	5578	577.0	316.0	1.4	-15.0	03/95	0.78	8.20	10.01	13
רם צור	•אלק	2720	-	-	85.7	31500	-72300	290.0	203.0	-	-6.2	03/95	0.81	7.14	7.80	10
רמזור (רימ) 1	•השק	3270	-1.0	-0.3	4.9	1498	-1498	3868.0	255.0	-5.8	-25.8	03/95	3.68	4.18	5.51	1
רמזור (רימ) 4	•השק	2570	-3.0	-1.2	13.4	5200	-5400	915.0	222.0	-6.2	-19.2	03/95	3.68	4.18	5.51	1
רסל	•אלק	4740	בת 23.0	5.1↑	101.4	21401	31208	1390.8	389.3	5.1	-15.2	03/95	0.68	12.62	12.37	14
רסק	•ורל	17450	-	-	25.5	1451	1177	8060.4	1035.1	2.0	-8.5	03/95	2.61	4.98	16.11	6
רפק	מסח	18770	89.0	5.0↑	429.4	22877	57192	4349.5	1254.5	14.4	9.4	03/95	2.13	13.73	37.03	15
רפק אג א	מסח	1165	-	-	2.3	2000	-2000	187.5	94.0	0.4	2.2	03/95	2.13	13.73	31.03	15
רפק אפ 1	מסח	12150	100.0	9.0↑	69.1	5679	24642	4355.0	762.0	24.8	22.7	03/95	2.13	13.73	31.03	15
רציו הש	•ופט	17	-	-	4.4	260563	-231333	48.5	1.5	-	-34.8	03/95	-3.77	4.85	1.88	הפ
רשף	מסח	790	-	-	13.8	17487	-15459	682.0	68.0	-1.3	-12.7	03/95	-4.89	11.91	4.41	הפ
רשף אג א	מסח	1160	0.5	0.4	19.7	17000	36000	148.5	91.0	4.0	5.0	03/95	-4.99	11.91	4.41	הפ
רשף אג ב	מסח	41.3	0.1	0.2	62.0	150000	220000	116.5	33.3	0.5	-21.3	03/95	-4.99	11.91	4.41	הפ
ש																
שדות וכס	•ופט	2.5	בת -0.1	-3.8	6.4	256346	-355285	46.5	2.5	-19.4	-64.8	03/95	-3.70	2.92	0.48	הפ
שאמש	ורל	1170	2.5	2.2	3.1	2621	2621	1577.0	114.5	-	-31.2	03/95	-2.39	3.84	2.95	הפ
שיא	ורל	12680	בת 115.0	10.0↑	100.3	7907	30221	4639.0	1041.0	16.1	-33.4	08/94	2.37	30.68	26.98	11
שיא אג 4	ורל	1410	-	-	26.2	18593	-18593	333.0	133.5	-2.1	-7.5	09/94	2.37	30.66	28.98	11
שיא אג 5	ורל	700	1.0	1.4	111.9	159791	626859	100.0	69.0	-2.8	-24.3	09/94	2.37	30.66	28.98	11
שיא אפ 2	ורל	830	4.5	5.7↑	10.9	13147	28842	3275.0	61.0	1.2	-86.1	09/94	2.37	30.66	28.98	11
שיא אפ 3	ורל	3480	בת 25.0	7.3↑	9.3	2515	6186	1605.0	332.0	7.3	-52.7	09/94	2.37	30.68	26.98	11
שלג	•השק	1275	-1.5	-1.2	4.0	3148	-7861	1234.0	104.0	-2.3	-35.3	03/95	-0.82	9.30	3.26	הפ
שלג אפ 1	•השק	10	10	-	0.0	-	-21116	755.0	10	-18.7	-97.4	03/95	-0.82	9.30	3.26	הפ
שלמה	•מחכ	1145	-2.5	-2.1	22.9	20000	-7114	810.0	60.0	-3.0	-9.1	03/95	-0.54	1.74	2.14	הפ
שלמי בדורי	•מחכ	3410	בת	-	9.4	2761	1227	1868.0	212.0	0.3	1.8	03/95	-0.10	11.13	7.27	הפ
שלמי בדורי אפ	•מחכ	100	-	-	0.0	-	-	1195.0	3.2	-	-82.8	03/95	-0.10	11.13	7.27	הפ
שם טוב	•ורל	3000	9.0	3.1	108.7	35570	64204	1672.6	224.0	18.6	-6.5	03/95	-1.67	7.52	6.86	הפ
שם טוב אפ 1	•ורל	11	-1.0	-47.6↓	0.1	9731	-17669	1065.0	1.1	-31.3	-98.6	03/95	-1.67	7.52	6.66	הפ
שמורה •	השק	735	1.0	1.4	15.2	20650	136500	103.0	67.5	3.5	-2.0	00/00	0.00	4.95	3.93	0
שמיר סון	•סון	815	לו	-	0.0	-	-	1275.0	81.5	-	-70.3	03/95	-1.61	4.89	1.38	הפ
שמיר סון אפ 1	•סון	10	לו	-	0.0	-	-	845.0	1.0	-	-84.7	03/95	-1.61	4.89	1.38	הפ
שמירה	שרת	3710	13.0	3.6	17.3	4664	40371	1430.5	232.0	14.2	11.7	03/95	-1.07	6.04	8.14	הפ
שמירה אג א	שרת	113.5	-	-	0.0	-	-	177.4	105.0	-0.4	1.3	03/95	-1.07	6.04	8.14	הפ
שמן	מון	12405.0	448.0	3.7	174.0	1403	4362	27218.0	7439.0	-0.4	31.6	03/95	-1.28	18.73	24.94	הפ
שמן אג א	מון	120.0	-	-	8.1	6767	-	185.0	98.0	4.3	8.2	03/95	-1.28	18.73	24.94	הפ
שמן אפ 2	מון	4606.0	-	-	28.0	582	-582	18148.0	2416.0	18.3	26.8	03/95	-1.28	18.73	24.94	הפ
שנף	•מסח	1210	10.0	9.0↑	0.6	500	1500	1271.0	101.0	5.2	-33.1	03/95	-1.68	2.09	1.34	הפ
שנף אפ א	•מסח	600	-0.5	-0.8	0.2	300	-10682	901.0	38.8	6.1	-7.7	03/95	-1.68	2.09	1.34	הפ
שקד	ורל	3470	3.0	0.9	18.4	5300	2904	1428.0	275.0	0.9	-21.8	12/94	0.11	5.78	5.63	51
שקד אג א	ורל	1065	0.5	0.5	2.0	1825	78175	154.0	102.9	-1.4	-11.4	12/94	0.11	5.79	5.63	51
שקל	•ורל	1490	בת -2.0	-1.3	29.6	19870	-29193	579.0	115.0	-3.2	-6.3	03/95	-0.69	16.35	7.70	הפ
שקל אג א	•ורל	98.5	-	-	45.1	45784	-	157.5	87.6	0.5	1.5	03/95	-0.69	16.35	7.70	הפ
שקם אפ 1	•מסח	81.0	-	-	57.5	70947	-72523	142.5	59.0	-3.0	-1.2	03/95	-28.40	98.96	150.39	הפ
שקם אופ 1	•מסח	126.0	-4.0	-3.1	0.0	-	-5000	160.0	118.0	-4.9	0.8	03/95	-28.40	98.96	150.39	הפ
שרפק	•בים	3130	3.0	1.0	0.0	-	3000	1047.0	305.0	1.0	-20.2	12/94	-0.04	10.05	7.73	הפ
ת																
ת.מ.ס.	•עשב	1510	8.0	5.6↑	77.1	51034	78550	175.5	74.5	19.8	21.8	03/95	0.72	7.02	10.63	15
תאום אפ 1	•בים	2150	3.0	1.4	12.0	5600	77451	220.0	152.1	0.5	4.4	03/95	7.83	65.64	110.98	14
תאות 1	אלק	5970	בת 15.0	2.6	19.1	3202	3578	2275.0	365.0	7.8	18.7	03/95	-3.40	19.03	18.33	הפ
תאות אג א	אלק	177.5	2.6	1.4	57.3●	32287	36411	826.4	182.5	1.4	-9.7	03/95	-3.40	19.03	18.33	הפ
תדיאה	אלק	1336.0	26.0	2.0	42.2	3155	14893	1780.2	812.0	2.0	23.4	03/95	1.66	10.75	26.89	13
תדיבק	•עצו	499.0	-	-	5.1	1026	-	785.1	385.0	19.4	17.7	03/95	1.03	11.51	16.98	16
תדיראן צריכה	אלק	4770	12.0	2.6	79.8	16727	24203	1358.6	385.0	8.7	-4.3	03/95	2.84	53.16	47.72	17
תוס	השק	6900	-	-	37.5	5435	-3658	2658.7	606.0	8.2	-12.2	03/95	-0.05	12.94	11.16	הפ
תוסף	•בים	7040	14.0	2.0	10.6	1500	1198	1853.0	362.0	2.8	20.8	03/95	0.25	13.43	15.03	60
תוסף אפ	•בים	427	-	-	0.0	-	-	1198.0	18.6	-	-61.7	03/95	0.25	13.43	15.03	60
ת"א	השק	9030	הפ	-	0.0	-	-4845	2568.0	785.0	-5.9	-15.1	12/94	1.03	12.75	12.31	12
ת"א אג א	השק	2500	הפ	-	0.0	-	-177	577.0	199.3	-2.3	2.5	12/94	1.03	12.75	12.31	12
ת"א תקשורת 1	•שרת	610	-	-	37.9	41800	-	215.0	88.0	-6.7	-16.0	03/95	0.82	3.00	8.11	18
תים	מחש	24420	48.0	2.0	40.8	1669	928	9838.8	1733.0	-	-11.9	03/95	0.27	18.25	14.82	64
תים אג א	מחש	1520	1.0	0.7	0.5	306	13594	489.2	147.0	-1.3	-7.0	03/95	0.27	18.25	14.62	54
תכוף 1	סחר	3840	19.0	5.5↑	12.9	3550	4892	724.0	252.0	14.8	29.5	03/95	0.34	7.25	6.19	18
תכוף 5	סחר	1850	בת 5.0	3.1	10.9	6601	2088	666.0	114.0	3.1	20.9	03/95	0.34	7.25	6.19	18
תכוף אג א	סחר	89.0	-	-	4.5	4500	45500	135.0	84.0	1.0	4.8	03/95	0.34	7.25	6.19	18
תעשה לא סון	•חעש	68.5	2.5	3.8	1.7	2500	38000	195.0	47.8	11.4	21.2	03/95	-5.15	15.20	16.78	הפ
תעשה סון	•חעש	85.5	-	-	88.1	103061	-41061	374.5	77.5	0.6	-4.5	03/95	-5.15	15.20	16.78	הפ
תעשה אפ 1	•חעש	20.4	-	-	3.2	15716	-7819	161.0	17.1	-2.9	-15.0	03/95	-5.15	15.20	16.78	הפ
תעל	עגו	30054.0	בת 2607.0	9.5↑	26.4	88	840	180609.0	21138.0	27.2	-15.8	03/95	-0.86	13.90	5.85	הפ
תבן	•שרת	1150.0	11.0	1.0	0.0	-	300	2898.0	791.0	6.0	-18.2	03/95	-0.25	8.34	9.11	הפ
תגן	•שרת	4840	7.0	1.5	70.8	15288	9850	859.0	307.0	0.4	-7.6	03/95	1.20	5.66	11.20	9
תגן אפ 1	•שרת	46.8	-	-	58.1	124080	-	650.0	31.2	-11.7	-67.7	03/95	1.20	5.66	11.20	9
תשלוח	ורל	5650	14.0	2.5	25.9	4585	8415	1738.2	418.0	1.4	-21.9	03/95	5.59	25.58	26.25	6
תשלוח אג א	ורל	111.0	-	-	0.0	-	-	241.0	104.0	-	-13.3	03/95	5.59	25.58	26.25	5
תשלוח אפ 2	ורל	1045	-	-	11.7	11200	-6282	1082.0	86.0	-0.9	-64.2	03/95	5.59	25.58	26.25	6
תשלוח אות ב	ורל	880	-0.5	-0.7	82.7	121698	-148513	148.0	67.0	-2.9	-24.0	03/95	5.59	25.58	26.25	6
תשלוח וכסים	•ורל	3850	-	-	7.7	2000	2000	758.0	328.0	1.3	-27.2	03/95	0.44	21.77	16.05	36
תשלוח וכסים אפ	•ורל	213	-0.1	-0.5	2.5	11809	-1553	308.0	7.3	-0.5	-74.9	03/95	0.44	21.77	18.05	36

שם איגרת	ריבית ב-%	סוג הצמדה	מועד תש' ריבית	מועדי פדיון	מועד המרה אחרון	פדיון ממוצע	יחס ההמרה	שער אג"ח בבורסה	שער מניה המרה	פרמיית המרה	פדיון ברוטו	פדיון נטו
אחון אג א	3.50	מדד	10/02	10/02/96-98	10/02/98	1.68	175.00	202.00	356.00	-0.70	2.18	1.81
אל קוית אג 1	2.50	מדד	31/01	31/01/96-00	09/01/00	2.65	650.00	119.00	425.00	82.00	4.31	3.37
אלביט אג ג	5.00	דולר	05/09	05/09/98-02	15/08/02	4.25	33000.00	104.50	22897.00	50.61	4.46	2.81
אלבן אות א	5.00	דולר	31/03	31/03/97-06	20/11/02	6.70	1000.00	76.00	189.00	302.12	9.87	7.45
אלה אזיה א	4.50	מדד	30/06	30/06/97-01	09/06/01	4.07	680.00	101.00	342.00	100.82	9.01	7.13
אלוני חץ אג א	3.50	מדד	31/12	31/12/98-02	09/12/02	4.57	400.00	102.50	77.50	429.03	7.67	6.13
ארעד אג א	4.00	מדד	31/12	31/12/96-00	31/12/00	3.57	125.00	134.00	126.50	32.41	5.42	3.85
ארעד אג ב	0.10	מדד	31/12	31/12/97-01	09/12/01	4.57	220.00	91.00	126.50	58.26	6.85	5.60
אלקטרה אג 4	4.00	מדד	31/12	31/12/96-98	08/12/98	2.57	3000.00	249.00	7538.00	-0.90	-3.25	-4.31
אנר בניה אג א	3.50	מדד	31/12	31/12/95-97	08/12/97	1.57	625.00	122.50	437.00	75.20	7.00	5.69
אנול מסחר אות א	4.00	מדד	30/06	30/06/97-00	08/06/00	3.57	342.85	90.00	97.50	216.48	12.29	10.40
אס.בי.אי אג	2.37	דולר	28/02	28/02/00-04	08/02/04	6.73	2500.00	64.00	834.00	152.37	9.03	7.74
אספאר אג א	5.65	דולר	31/08	31/08/95-01	25/08/01	3.24	600.00	112.50	424.00	59.20	8.23	6.85
אפריקה אג 2	1.50	מדד	01/11	01/11/96-98	31/10/98	2.41	70000.00	512.00	340708.00	5.19	-21.83	-22.05
אפריקה אג 4	3.00	מדד	31/12	31/12/98-99	30/09/98	3.07	473000.00	102.00	365579.00	31.97	3.61	2.55
אקרשטין חע אג ב	0.10	מדד	28/02	28/02/98-00	09/02/00	3.73	567.00	115.50	349.00	87.85	3.86	3.03
אר די סי אג א	2.50	מדד	31/12	31/12/96-00	11/12/00	3.57	2400.00	101.50	775.00	214.32	5.43	4.41
ארדים אג 1	1.90	מדד	31/12	31/12/95-98	31/12/97	2.07	444.44	175.00	188.50	317.03	6.87	5.11
אריה אג 1	0.10	דולר	26/11	26/11/97-99	01/11/99	3.47	800.00	56.00	251.00	100.80	17.27	17.30
אשטרום נכס אג 2	0.10	מדד	30/06	30/06/97-00	08/06/00	3.57	375.00	122.00	371.00	23.32	1.21	1.17
אשטרום תע אג 1	3.00	מדד	30/03	30/09/97-99	08/09/99	3.32	720.00	131.00	473.00	99.41	4.40	3.30
אמגל אג א	3.70	מדד	31/01	31/01/97-01	09/07/01	3.90	900.00	86.00	366.00	111.46	12.27	10.35
בדש אות 1	3.75	מדד	30/09	30/09/98-02	09/09/02	5.45	870.00	73.00	200.00	217.55	13.67	11.39
בורוס אג 1	3.50	מדד	10/09	10/09/95-99	31/08/99	2.26	160.00	193.50	174.00	77.93	5.96	4.65
בורוס-וד אג א	4.25	מדד	31/12	31/12/98-02	11/12/02	6.57	800.00	62.00	217.00	128.57	16.64	13.89
בילו אג א	3.00	מדד	25/12	25/12/98-01	01/12/01	4.05	960.00	104.00	506.00	97.31	7.48	6.14
בית ההב אג 1	5.00	מדד	10/02	10/02/98-99	01/02/99	2.18	425.00	192.00	271.00	201.11	5.69	3.93
בלטין אג א	4.50	מדד	20/10	20/10/98-01	30/09/01	4.87	1500.00	72.50	645.00	68.60	12.92	10.65
במעשה אג א	3.75	מדד	31/12	31/12/98-00	09/12/00	4.57	450.00	100.00	254.00	77.17	8.58	6.90
בן יקר נת אג א	0.10	חשוב	31/05	31/05/97-99	25/05/99	2.88	12000.00	76.00	1527.00	497.25	-56.46	-56.45
בן יקר נת אג ב	3.00	מדד	30/12	30/06/00-02	11/12/02	6.32	24000.00	35.80	1527.00	464.24	25.65	22.30
בר אג א	3.50	מדד	31/12	31/12/96-01	08/12/01	4.07	1300.00	82.50	213.00	281.46	17.87	15.47
ברוביץ אג 1	2.00	מדד	31/01	31/01/96-98	09/01/98	1.65	1600.00	125.00	736.00	205.71	4.36	3.62
גב ים אג 1	0.10	מדד	30/08	30/08/95-97	30/06/97	1.06	19200.00	185.50	29782.00	6.70	-1.12	-1.18
גבור ספרי אג 1	4.56	דולר	31/05	31/05/96-98	08/11/98	2.23	11600.00	83.00	369.00	2466.72	18.76	16.59
גדח אג א	5.00	ללא	31/12	31/12/96-96	08/12/96	1.57	295.90	269.00	437.00	95.69	-46.71	-47.14
גזית אג ב	6.50	דולר	31/10	31/10/96-98	09/10/98	2.40	7500.00	111.00	437.00	1806.03	6.87	7.21
גזית אג ג	6.50	דולר	28/02	28/02/00-00	08/02/00	4.73	2000.00	78.00	437.00	256.96	12.82	10.35
גו מולטית אגא	3.50	מדד	05/12	05/12/98-02	14/11/02	4.50	550.00	102.50	141.00	299.62	6.35	4.92
גוי הדר אג א	4.50	מדד	31/12	31/12/95-97	25/07/97	1.57	225.00	209.00	223.00	110.87	6.17	4.58
גרוית אג 1	0.38	דולר	30/11	30/11/95-02	20/11/02	3.98	550.00	109.60	498.00	20.93	2.85	2.88
גרוית אג 2	2.50	דולר	30/11	30/11/96-02	20/11/02	4.49	500.00	109.50	488.00	9.94	4.11	3.16
דברת שרם אות א	0.10	מדד	31/12	31/12/97-01	31/12/01	4.54	2800.00	93.00	584.00	345.69	4.19	1.14
דולב אות א	3.50	מדד	31/12	31/12/98-01	15/11/01	5.57	450.00	95.00	110.00	297.27	7.10	5.84
דוסקאר אג א	1.00	מדד	31/12	31/12/97-99	09/12/99	3.57	800.00	104.50	385.00	117.14	5.42	5.00
דורי הדרסה אג א	3.25	מדד	30/06	30/06/98-03	08/09/03	4.57	550.00	76.50	129.00	226.16	11.49	9.68
דן רעע אג א	3.00	מדד	30/08	30/06/98-02	08/08/02	4.07	500.00	112.00	271.00	106.64	4.94	3.79
דנאל גרוף אג 1	4.00	מדד	30/04	30/04/98-00	08/04/00	3.90	405.00	47.00	45.70	316.62	32.67	28.88
דנאל גרוף אג 2	4.60	מדד	20/02	20/02/97-06	31/01/06	6.21	1500.00	46.10	45.70	1413.13	20.26	16.33
דובאר אג א	2.60	מדד	31/08	31/08/95-99	08/08/99	2.23	1376.00	214.00	2248.00	30.89	2.66	1.70
דובאר מבל אג א	3.50	מדד	10/05	10/05/97-99	17/04/99	2.93	8000.00	103.50	1784.00	364.13	9.00	7.53
דובר משאב אג ב	1.00	מדד	10/09	10/09/97-99	18/09/99	3.26	6300.00	119.50	4621.00	66.52	4.11	3.71
דוקור אג 1	2.90	מדד	10/09	10/09/95-01	09/09/01	2.93	1375.00	164.50	1224.00	84.79	4.21	3.16
דנקור אג 2	2.95	מדד	31/05	31/05/97-04	09/05/04	6.49	15000.00	97.50	1224.00	1094.85	6.27	4.87
דפרון אג 1	2.90	מדד	31/12	31/12/95-98	26/12/98	2.07	3000.00	165.00	2138.00	159.59	5.00	3.93
דרבן אג א	3.00	מדד	30/06	30/06/97-03	08/06/03	5.07	2000.00	128.00	1924.00	33.06	3.06	2.03
הבשורה בטח אות א	1.00	מדד	05/02	05/02/99-03	05/02/03	5.64	700.00	74.50	89.00	485.96	8.18	7.61
הבשרה השן אגא	2.00	מדד	10/11	10/11/95-99	10/11/99	2.43	1100.00	188.50	909.00	128.11	4.22	3.46
הראל השמשר אג א	1.25	מדד	10/11	10/11/95-01	01/11/01	3.43	731.70	215.00	1484.00	8.01	0.18	-0.23
וולקן אג 1	0.10	מדד	31/12	31/12/95-98	28/12/98	2.07	200.00	173.50	263.00	31.84	2.01	1.57
וסלון אות א	4.00	דולר	31/10	31/10/96-03	09/10/03	4.90	1250.00	80.50	502.00	100.46	8.73	6.91
וילאר אג 1	2.00	מדד	30/04	30/04/97-00	09/04/00	3.40	935.00	105.00	597.00	64.45	6.55	4.73
וליגר אג א	3.00	מדד	30/04	30/04/98-01	08/04/01	4.40	1250.00	82.00	108.00	817.59	18.86	16.73
ורדיון אג א	2.00	מדד	30/08	30/08/95-05	08/08/05	5.07	16000.00	135.00	17797.00	36.54	2.40	1.59
זלר אבכל אות ב	2.00	מדד	20/12	20/12/98-01	30/11/01	4.04	6600.00	94.50	741.00	741.70	5.88	5.02
זלר אבכלון אג א	1.40	מדד	30/06	30/06/95-99	31/12/99	2.32	6000.00	108.50	741.00	776.54	4.41	3.66
זוכס אות 1	3.40	מדד	30/06	30/06/00-04	08/06/04	7.07	6600.00	84.00	2364.00	205.58	9.28	7.57
חוי אג א	0.10	מדד	16/09	16/09/95-97	01/09/97	1.28	900.00	133.50	288.00	317.19	4.59	4.56
חוי אג ב	3.75	מדד	10/05	10/05/98-00	18/04/00	3.93	1714.20	82.50	288.00	391.05	14.34	12.37
חל שירותים אג 1	6.31	דולר	30/06	30/08/95-97	31/05/97	1.06	6000.00	136.60	2725.00	200.55	4.84	2.79
חל שירותים אג 2	0.10	מדד	31/12	31/12/97-99	30/11/96	3.57	6400.00	126.50	2725.00	160.66	4.21	4.17
חל שירותים אג 3	2.00	מדד	31/12	31/12/98-00	09/12/00	3.67	7500.00	111.50	2725.00	208.58	4.04	3.27
חסיטא יור אג 2	2.00	דולר	31/12	31/12/98-99	08/12/99	3.07	1250.00	84.50	331.00	219.11	8.61	7.70
טפליין אג א	2.80	מדד	30/06	30/06/98-00	08/06/00	3.07	1276.00	83.00	389.00	172.04	13.64	12.14
טפר אג 1	0.50	מדד	31/12	31/12/97-04	08/12/04	6.07	630.00	43.90	133.50	74.26	12.75	12.86
טל אג א	2.00	מדד	05/01	05/01/97-03	15/12/02	4.58	2200.00	46.20	186.00	446.45	18.02	16.26
יפו אות א	3.50	מדד	31/12	31/12/95-08	12/09/99	2.54	650.00	111.50	501.00	111.43	6.09	4.75
יואל אג 1	4.00	מדד	30/06	30/06/95-00	31/06/00	2.57	217.43	171.50	110.00	238.89	6.24	4.75
יואל אג 2	2.00	מדד	20/01	20/01/97-04	31/12/03	6.13	900.00	78.50	110.00	542.27	7.55	6.62
יואל אגוא	4.00	מדד	30/06	30/08/95-00	30/06/00	2.67	217.43	173.50	110.00	242.95	5.98	4.48
יצה אג 1	3.50	מדד	31/10	31/10/98-00	08/10/00	3.40	1100.00	98.00	391.00	170.08	18.70	8.05
יוקרון אג 1	4.50	מדד	31/12	31/12/97-99	08/12/99	3.67	575.00	135.00	105.00	639.29	13.37	11.24
ים חיבן אג א	4.00	מדד	28/02	28/02/98-02	04/02/02	4.73	620.00	61.50	190.50	100.16	19.85	18.65
ישר אג א	0.10	מדד	31/12	31/12/95-99	10/12/99	2.57	1225.00	117.00	521.00	176.10	4.49	4.45
ימספר אג א	3.25	מדד	20/02	20/02/97-04	31/01/04	5.21	1400.00	42.00	124.00	374.19	21.41	18.28
יפאורה אג א	2.00	מדד	31/12	31/12/98-00	09/12/00	3.57	450.00	199.50	695.00	0.31	-6.34	-8.18
יצוא אג 4	1.00	מדד	30/06	30/06/95-02	09/06/02	3.67	858.00	202.00	1372.00	-3.12	-0.60	-0.81
ידין אג 2	0.10	דולר	28/02	28/02/96-01	08/02/01	3.23	800.00	94.50	487.00	16.43	2.58	2.54
ירושלים אג1	3.00	מדד	30/06	30/06/95-02	24/08/02	3.57	420.00	130.00	218.00	150.46	4.05	2.96
ישראלום אג ב	2.50	מדד	30/09	30/09/95-96	30/09/96	2.32	1000.00	211.00	1746.00	20.65	2.40	1.54
ישרס אג א	3.00	מדד	30/12	30/12/96-96	09/12/96	2.67	4000.00	190.50	6475.00	39.19	4.83	3.44
כבלים אג ג	0.10	מדד	30/06	30/06/95-01	09/06/01	3.07	2400.00	137.00	1871.00	75.73	1.84	1.60
כור אג 1	2.75	מדד	20/06	20/06/99-03	31/05/03	6.04	26000.00	109.00	25244.00	25.22	3.35	2.37
כיתן אג א	2.00	מדד	30/04	30/04/97-97	30/04/97	1.90	950.00	137.00	1002.00	29.89	3.11	2.39
כלל מחשב אג 1	0.10	מדד	31/05	31/05/96-98	09/05/98	0.98	11600.00	156.00	9028.00	98.72	1.24	1.20
כלל תעשיות אג 8	0.10	מדד	31/05	31/05/98-88	06/05/98	1.98	1000.00	186.50	1888.00	-1.22	-5.37	-5.40
כן אג א	3.00	מדד	31/01	31/01/98-02	09/01/02	4.66	830.00	54.00	116.00	286.38	20.96	18.51
כרמל נוה אג 3	4.50	מדד	30/06	30/06/95-96	28/06/96	0.56	260.00	280.00	600.00	12.67	8.05	4.61
לאומי משכ אג1541	4.00	מדד	05/03	05/03/98-98	13/02/98	2.75	600.00	108.50	54402.00	-98.79	1.16	-0.13
לבידי אשקלון אג1	1.75	מדד	31/12	31/12/96-98	25/12/98	2.67	2250.00	176.50	1539.00	156.56	5.99	5.29
לבידי אשקלון אג2	4.00	מדד	31/12	31/12/98-00	09/12/00	4.57	2145.00	117.00	1539.00	63.07	7.86	6.31
לוחות הכל אג1	3.60	מדד	31/10	31/10/98-00	31/10/00	3.40	800.00	73.50	87.00	575.88	16.09	15.69
לה אג א	3.60	מדד	05/12	05/12/98-01	15/11/01	5.00	1480.00	78.50	197.00	474.72	12.16	10.30
לפיק אג 1	4.80	מדד	30/08	30/06/98-01	20/06/01	3.57	600.00	87.50	193.00	172.02	16.10	12.67
לפיק אג 2	1.50	מדד	30/03	30/03/98-02	30/09/02	3.94	800.00	58.50	183.00	142.49	15.49	14.31
לפיק מסחר אגאא	2.50	מדד	06/11	06/11/99-03	13/10/03	6.42	580.00	73.00	234.00	80.94	10.03	8.63
לפיק משש אג א	3.00	מדד	30/06	30/06/00-03	08/06/03	6.57	350.00	60.00	174.00	17.98	16.01	16.83
ליור אג 1	3.00	מדד	31/05	31/05/97-99	08/05/99	2.96	890.00	124.50	655.00	29.50	2.53	1.50
ליטקס אג א	1.00	מדד	30/06	30/06/97-99	30/06/99	3.07	4350.00	123.50	2463.00	119.01	4.02	3.53
לירז אות א	0.10	מדד	20/12	20/12/99-01	28/11/01	5.54	2900.00	98.00	1787.00	59.04	2.95	2.91
מ.ח. הודסה אג א	3.60	מדד	05/02	05/02/98-02	14/01/02	4.67	1000.00	84.50	83.50	872.46	15.63	13.43
מאקפל אות א	2.00	מדד	05/11	05/11/98-02	13/10/02	5.42	1500.00	65.00	225.00	333.33	12.36	11.08
מאקפל אות ב	3.00	דולר	05/05	05/05/97-01	13/04/01	3.91	1500.00	69.50	225.00	296.67	14.89	13.08
מום אג א	3.50	מדד	30/04	30/04/97-99	06/04/99	2.90	600.00	133.00	431.00	85.15	4.68	3.30
מום אות ב	0.10	מדד	20/11	20/11/98-02	29/10/02	5.46	625.00	90.60	431.00	73.23	3.71	3.68
מדמנקה אג א	2.00	מדד	06/02	05/02/00-02	16/01/02	5.67	3200.00	92.00	417.00	606.00	6.12	5.24
מילומד אג	1.50	מדד	05/12	05/12/98-02	15/02/94	5.47	1100.00	89.50	456.00	87.86	9.69	8.82
מידל אות א	0.11	מדד	20/12	20/12/97-01	29/11/01	4.54	268.50	74.60	90.00	120.89	7.84	7.58
מישור הזקף אג 2	4.00	מדד	01/07	01/07/98-03	01/07/03	4.57	2500.00	90.00	464.00	395.59	11.64	8.54
מישאל אג ב	2.60	מדד	31/05	31/05/98-04	20/05/04	4.99	314.80	62.50	160.00	22.97	14.28	12.40

מקרא לאג"ח המרה

(1) מועד תשלום ריבית - סימון ע"י כוכבית (*), משמע 2 תשלומים בשנה.
(2) פדיון ממוצע - התקופה הממוצעת שנותרה עד לפדיון הסופי של האגרות (בשנים).
(3) יחס המרה - מספר אגרות החוב בע.נ., של מניה אחת.
(4) שער מניית המרה - השער בבורסה של המניה, שניתן להמיר בה את האג"ח.
(5) פרמיית המרה - (פיזית) - התוספת באחוזים שיש לשלם עבור רכישת המניה באמצעות המרת אג"ח, בהשוואה לרכישה ישירה של המניה.
(6) פדיון (ברוטו, נטו) - התשואה השנתית המשוערת באחוזים בהתייחס לפדיון האג"ח בתוספת של אחזקות עד למועד הפדיון.

איגרות חוב להמרה

שם איגרת	ריבית ב-%	סוג הצמדה	מועד תש' ריבית	מועדי פדיון	מועד המרה אחרון	פדיון ממוצע	יחס ההמרה	שער אג"ח בבורסה	שער מניה המרה	פרמיית המרה	פדיון ברוטו	פדיון נטו
אביב אג 1	3.75	מדד	31/10	31/10/96-00	06/10/00	4.40	565.00	103.00	162.50	258.12	8.12	6.56
אבן אג 1	2.75	מדד	31/10	31/10/96-95	24/10/96	1.40	500.00	218.00	993.00	9.77	-2.23	-3.11
אברהם אג א	1.25	מדד	31/12	31/12/97-99	10/12/99	3.67	1400.00	95.60	372.00	259.41	8.01	8.41
אדאקום אג 2	4.00	דולר	09/08	09/08/97-97	09/09/97	2.26	750.00	13.60	36.50	183.56	200.70	188.36
אדגר אג 2	3.00	מדד	31/05	01/12/95-97	09/11/97	1.49	500.00	137.00	151.50	352.15	4.66	3.56
אוסף אג א	0.10	מדד	31/08	31/08/97-99	28/08/99	3.24	8750.00	123.50	7523.00	43.64	4.41	4.37
אוסף אג ב	3.60	מדד	31/05	30/08/98-98	25/05/98	2.07	10000.00	167.00	7523.00	108.69	-1.76	-2.81
אורדן אג 1	3.96	מדד	01/03	01/03/96-02	01/03/02	3.74	2500.00	127.00	1896.00	87.21	6.11	4.57
אורמת אג א	2.60	מדד	28/02	28/02/99-02	09/02/02	6.23	450.00	100.00	128.50	250.19	8.65	7.62
אורמת אג ד	7.00	דולר	30/09	30/09/00-02	10/09/02	8.32	1000.00	96.50	624.00	54.68	8.35	5.82
אי סי אפס אות א	4.00	מדד	05/12	05/12/98-98	13/11/98	2.50	1500.00	107.00	227.00	607.06	8.53	6.95
אימות אג ב	4.00	מדד	30/06	30/06/95-96	28/06/96	0.56	240.00	345.00	840.00	-1.43	-18.50	-19.54
אינן נת אג א	4.00	מדד	31/12	31/12/97-00	09/12/00	4.07	1120.00	99.00	421.00	163.37	9.47	7.72

שם האופציה	שער האופציה	שער המניה	חודשים/ת. פקיעה	מחיר מימוש	סוג ההצמדה	פרמיה פ"ר	מנוף	איזון	שווי נא"ני	יחס נא"ני לשער	שווי לפי B&S	יחס לפי B&S
דנור ספורט אפ	1.0	185.0	30/06	658.97	מדד	256.74	185.00	-	164.25	0.60	202.93	-15.45
נוית אפ 1	240.0	437.0	18	293.80	דולר	23.52	1.82	32.27	-	-	82.38	-18.41
נוית אפ 4	101.0	437.0	32	1001.67	דולר	152.39	4.31	50.90	-	-	81.93	-20.60
נילתק אפ 1	78.0	408.0	12	1035.68	מדד	172.96	5.21	219.90	-	-	0.11	-93.13
נסא תקשורת אפ 1	1.7	383.0	2	911.82	מדד	138.52	225.29	-	-	-	-	-
גן שמואל אפ 2	8.5	336.0	6	1834.26	דולר	447.85	51.62	4259.47	-	-	-	-
גני שולמית אפ 1	3.7	141.0	4	512.78	מדד	268.30	38.11	5403.31	-	-	0.01	-53.00
גרופית אפ 1	1.0	283.0	05/07	674.88	מדד	140.79	283.00	-	-	-	81.11	-28.11
גרנית אפ 2	85.0	498.0	21	876.38	מדד	52.82	5.86	32.36	-	-	0.90	-77.50
דברת שרם אפ 2	4.0	584.0	3	1204.27	מדד	106.30	146.00	2204.12	-	-	123.43	-60.11
דברת שרם אפ 3	325.0	584.0	39	1505.34	מדד	213.41	1.80	72.28	-	-	-	-
דור הרפואה אפ 1	1.2	123.0	2	578.20	מדד	349.15	107.60	-	-	-	0.04	-95.35
דואר גרפ אפ 3	1.1	45.7	1	115.00	מדד	154.05	41.55	-	123.12	0.70	183.15	4.64
דטין אפ 2	176.0	314.0	30	227.90	דולר	27.04	1.78	21.26	-	-	10.25	-99.34
דשאים אפ 1	108.5	1385.0	9	5848.59	מדד	329.97	13.00	759.44	-	-	5.86	-48.73
הר ארצי אפ	11.0	498.0	2	777.35	מדד	58.94	45.09	924.55	-	-	-	-
הבשורה בטח אפ 1	2.0	69.0	4	715.51	מדד	708.19	44.50	-	-	-	0.07	-37.50
הדאוס אפ 1	2.8	92.5	8	413.59	מדד	340.58	33.04	894.83	-	-	4.07	154.38
המלון אפ 1	1.6	502.0	3	1033.39	מדד	105.17	313.75	2151.23	5145.17	0.65	8385.76	7.83
הדיון אפ 3	7777.0	17797.0	21	14258.48	דולר	23.82	2.29	20.42	-	-	0.09	-23.10
הר אבלון אפ 1	10.0	741.0	2	1582.45	מדד	114.31	74.10	-	-	-	-	-
זית אפ 1	2.6	190.5	5	1361.91	מדד	617.33	73.27	-	-	-	43.93	-17.14
ח אלקטרוניקה אפ	50.0	293.0	8	493.90	מדד	84.27	5.86	206.78	-	-	0.41	-98.48
חבי אפ 1	39.8	288.0	16	1216.30	מדד	336.08	7.27	247.03	-	-	1.82	13.75
חוב אפ ה	1.6	5.1	9	9.89	דולר	125.29	3.19	315.94	25.12	0.54	52.95	13.38
חסון פוע אפ 1	46.7	374.0	05/07	349.91	מדד	6.05	8.01	133.05	-	-	0.01	-93.97
חסוהר אפ 1	12.5	509.0	4	2444.66	מדד	383.49	43.84	7429.04	-	-	33.93	-23.58
טופר אפ 2	44.7	133.5	38	520.15	מדד	323.11	2.99	81.95	-	-	7.51	-80.44
טכים אפ 1	38.5	706.0	5	1049.42	מדד	54.10	18.34	159.52	302.30	0.73	487.18	17.39
טכנופלסט אפ 2	415.0	945.0	42	734.85	מדד	21.88	2.28	10.04	-	-	2.95	-90.50
טל אפ 2	30.0	186.0	31	1737.20	מדד	850.11	6.20	154.18	143.60	1.01	146.21	5.19
טלרור אפ 1	139.0	888.0	2	547.77	מדד	-0.18	4.95	-1.50	-	-	52.60	3.14
יבש אפ 1	51.0	1025.0	6	1469.73	מדד	49.36	20.10	134.72	-	-	0.07	-25.00
ירפן אפ 1	1.4	501.0	2	1091.18	מדד	118.68	357.88	4678.69	-	-	14.30	-12.27
יואר אפ 1	16.3	110.0	44	1143.56	מדד	960.24	8.75	99.62	-	-	-	-
יוניקודן אפ 3	1.0	105.0	15/06	420.33	דולר	267.22	105.00	0.00	-	-	0.18	-58.10
יעמר אפ 2	8.4	124.0	9	1157.22	מדד	840.02	14.76	2502.42	211.30	0.76	339.85	11.13
ירדן אפ 5	277.0	1870	32	1258.7	דולר	21.79	1.78	18.20	-	-	233.85	25.17
כבלים אפ 1	120.0	1871.0	14	2423.75	מדד	43.97	5.85	48.27	-	-	-	-
כור כור אפ 1	1.1	167.0	2	1025.61	מדד	555.67	151.82	-	5.64	0.12	71.90	57.33
כתן פס אפ 1	47.0	342.0	8	3142.9	מדד	14.62	7.78	27.76	-	-	5554.03	-11.82
כור אפ 2	6430.0	25244.0	30	31081.12	מדד	48.51	3.91	22.63	436.20	0.50	573.57	28.90
כלל ישראל אפ 3	452.0	8223.0	30/06	7833.14	מדד	0.27	18.19	13.70	-	-	10.24	-48.82
כמפל אפ 1	20.0	445.0	5	745.32	מדד	71.58	22.55	258.77	-	-	7.73	-77.20
כופים ארקיע אפ1	33.9	1126.0	6	2175.20	מדד	36.19	33.32	317.13	-	-	143.47	91.63
כפרית אפ א	78.0	1321.0	5	1223.78	מדד	41.12	16.94	111.05	7232.18	0.46	16763.88	7.81
לאומי משכנ אפו	15574.0	54402.0	21	5051.59	מדד	21.48	3.49	16.27	-	-	51.78	-7.54
לה אפ 1	58.0	342.0	7	408.25	מדד	21.53	8.82	48.83	-	-	0.02	-53.87
לוי אפ 1	15.6	197.0	9	1330.81	מדד	583.46	12.89	1440.28	-	-	-	-
לחמל בעוראם 1	1.6	150.5	6	357.76	מדד	138.78	91.06	587.19	-	-	0.24	-97.50
ליגר אפ	10.4	479.0	9	2736.91	מדד	473.55	46.03	1114.31	-	-	331.72	9.74
לידן אפ 1	305.0	1150.0	9	1218.50	מדד	92.91	3.77	64.01	-	-	20.94	-35.01
ליזר אפ 2	314.0	704.0	39	1505.14	מדד	153.43	7.24	51.81	-	-	15.13	-36.43
לירו אפ 1	7.7	704.0	3	1093.76	מדד	59.77	91.44	622.18	-	-	245.05	-41.65
לפטן אפ 1	420.0	2453.0	21	4261.81	מדד	50.88	5.84	47.69	26.21	0.59	35.33	-17.69
לפידות אפ 1	42.9	91.0	18	63.77	מדד	21.61	2.12	28.12	63.45	0.94	50.00	-5.47
לפידות אר א	53.5	91.0	6	41.35	מדד	4.21	1.70	21.78	-	-	0.28	-82.50
לפידות דש אפ א	1.6	8.2	11	35.87	דולר	359.95	5.13	547.84	-	-	-	-
מ.ס הודסה אפ 1	1.3	83.5	2	200.85	מדד	142.10	64.21	-	-	-	3.63	-88.43
מ.ס הודסה אפ 2	28.5	83.5	37	452.89	מדד	454.43	2.93	122.17	329.07	0.91	384.31	8.75
מאמה אפו	360.0	683.0	35	398.12	מדד	19.71	1.90	7.37	-	-	-	-
מאקפל אפ 2	2.8	225.0	5	1849.52	מדד	843.25	80.38	-	93.92	3.82	32.74	-30.95
מבטח ביטוח אפ 1	144.5	1037.0	2	954.01	מדד	5.93	7.18	51.03	24.56	0.61	65.38	41.17
מגאמון אפ 1	46.1	182.0	6	158.41	מדד	13.42	3.90	41.71	-	-	74.80	-37.09
מוג אפ 1	58.5	384.0	22	374.35	דולר	183.75	8.22	89.37	-	-	28.93	154.06
מובנות סרד אפ	10.6	938.0	25/06	1000.65	מדד	8.04	88.30	389.37	-	-	387.71	-31.78
מדטכניקה אפ 1	533.0	417.0	5	439.80	דולר	23.54	7.47	325.81	-	-	0.04	-97.65
מודים אפ 2	1.7	8.8	4	22.42	דולר	225.73	4.00	8070.28	-	-	7.20	24.19
מכנות אפ 2	8.2	72.0	7	115.00	מדד	48.33	11.65	162.64	-	-	0.01	-99.87
מטן סנגרות אפ1	7.6	474.0	5	2313.45	מדד	390.94	62.37	4729.45	214.88	0.80	245.23	-7.15
משקעים אפ 2	297.0	331.0	32	128.84	מדד	18.59	1.24	30.23	-	-	17.60	37.75
משרד אפ 1	8.3	312.0	3	437.87	מדד	43.13	35.05	470.64	-	-	37.59	15.99
מרוכד אפ 1	32.4	459.0	3	462.56	מדד	8.54	14.07	53.45	-	-	37.81	7.11
מנו אפ 1	35.3	90.0	42	149.06	מדד	104.84	2.55	33.84	-	-	26.97	-10.64
מרב"ד ומתי אפ 3	92.0	454.0	24	1358.54	מדד	351.66	4.93	134.23	-	-	24.51	12.94
מרון תבניות אפ	21.7	581.0	8	858.34	מדד	51.13	28.77	92.19	-	-	0.05	-38.31
מרכז רזוכי אפו	3.0	103.0	8	330.49	דולר	186.77	38.33	1038.56	-	-	7.21	-55.63
מרחום אור אפ 1	18.7	511.0	5	934.78	מדד	66.63	32.60	312.37	6.41	0.03	151.63	-38.21
מריטום אפ 2	238.0	753.0	26	812.30	מדד	39.48	3.16	23.60	-	-	0.01	-99.87
מעריב המקוח אפ	3.0	629.0	3	2012.43	מדד	220.12	209.87	-	84.18	0.58	85.47	-0.62
מפעה מרח אפ 1	85.0	320.0	2	219.11	מדד	1.03	3.51	9.53	55.51	0.22	218.07	-12.77
מרכזת ועם אפ 2	252.0	431.0	38	449.55	מדד	50.82	1.85	28.81	-	-	0.03	-97.00
מרתון אפ 1	1.0	49.7	2	190.00	ללא	103.22	49.70	3377.30	25.26	0.84	52.71	74.64
מטב אפ 1	30.2	542.0	1	516.63	מדד	1.28	17.96	15.29	38.31	0.39	68.77	-30.54
מטוב אפ 1	99.0	178.5	38	155.34	מדד	44.30	1.78	28.25	-	-	654.78	-63.08
משכן אפ 4	21160.0	33121.0	24	76492.07	מדד	137.34	15.65	59.18	-	-	102.91	20.25
נפרדן אפ 3	85.5	187.0	44	233.29	מדד	70.48	2.19	28.14	-	-	125.33	-25.39
נבהר אפ 1	168.0	2731.0	20	9257.77	מדד	245.14	18.26	120.45	-	-	-	-
נה אלגש אפ 1	1.0	505.0	30/06	1691.32	מדד	235.11	505.00	-	-	-	-	-
נורדן חפם אפ	1.0	28.5	20/06	34.13	מדד	32.57	28.50	-	-	-	-	-
ניר חודה אפ 1	4224.0	15378.0	22	14768.53	דולר	31.38	3.78	21.53	385.83	0.09	5321.57	-21.38
נסקו אפ 1	24.5	1398.0	2	1823.63	מדד	33.34	56.57	535.47	-	-	47.74	94.88
נסגור אפ 2	1.0	573.0	16/06	1091.84	מדד	65.48	558.00	0.00	-	-	-	-
נבא הפשם אפ ב	3.2	27.9	15	53.00	דולר	122.84	8.72	165.92	-	-	5.97	88.54
נאו אלקטרו אפו	38.3	311.0	7	373.28	מדד	32.33	8.12	79.42	-	-	35.11	-8.33
נרר ים אפ 1	68.0	527.0	32	1446.53	מדד	192.70	5.49	97.42	-	-	125.42	30.65
נולאון אות אפ 1	2.7	285.0	2	855.48	מדד	130.94	105.58	8275.63	-	-	0.72	-13.33
נחר שרות יספ	160.0	1010.0	8	873.54	מדד	2.03	6.31	5.08	155.77	0.97	234.39	46.49
סי די אר אפ	1.4	245.0	2	1059.02	מדד	332.82	175.00	-	-	-	-	-
סוי אפ 1	1.2	261.0	2	665.47	מדד	113.28	217.50	-	-	-	0.01	-99.17
סטמר אפ 3	60.0	122.0	30	113.13	דולר	61.91	2.03	27.38	25.28	0.42	34.53	-2.50
סימות בנק אפ 8	726.0	1989.0	32	2798.82	מדד	77.48	2.74	35.07	-	-	950.94	14.59
סימות הנסם אפ 1	102.0	1028.0	5	1382.15	מדד	31.45	10.06	149.70	-	-	51.10	-48.90
סלקום אפ 1	1480.0	2487.0	23	955.81	מדד	-1.78	1.68	-2.31	1573.37	1.06	1658.68	12.95
סקורפיום אפ 1	153.5	1878.0	18	3893.82	מדד	141.23	13.93	87.82	-	-	72.42	-52.82
עבודי אפ 1	1.2	68.5	4	584.28	מדד	798.64	85.42	-	-	-	-	-
עמית אפ 1	17.0	111.5	8	328.56	מדד	310.73	8.23	1481.57	-	-	2.32	-67.04
עם מחן אפ 1	83.0	277.0	23	787.28	מדד	209.13	8.91	109.75	-	-	27.78	-88.87
פתרון אפ 4	2.9	258.0	4	607.08	מדד	161.70	84.28	2068.77	-	-	0.98	-81.69
פועלים השקעה אפ 2	902.0	2412.0	18	11012.51	מדד	134.38	9.33	87.37	-	-	874.60	-5.04
פורמולה אפ 2	405.0	1451.0	23	2026.22	מדד	70.85	3.61	44.04	-	-	350.82	-13.39
פת אפ	1.0	347.0	05/07	679.84	מדד	101.96	341.00	-	-	-	-	-
פיבי אפ 2	91.0	730.0	8	732.13	מדד	19.93	7.79	35.17	-	-	99.02	6.79
פיבי אפ 3	180.5	709.0	32	1504.33	מדד	137.66	3.93	48.90	-	-	63.34	-63.72
פלשת אפ 1	27.6	610.0	7	1633.00	מדד	172.22	22.10	400.69	-	-	2.39	-31.34
פרסום שק אפו	14.0	540.0	2	673.97	מדד	64.48	38.67	1123.64	-	-	0.53	-86.21

מקרא לאופציות

1. שער המניה - שער המניה בה נסחרים את האופציה.
2. חודשים לפקיעה - מספר החודשים שנותרו עד לפקיעתה הסופית של האופציה. בחודש הפקיעה, מופיע תאריך הפקיעה.
3. מחיר מימוש - התשלום באחוזים שיש להוסיף בעת מימוש האופציה למניה. צמוד למדד או למט"ח.
4. פרמיה פירית (למימוש) - התוספת באחוזים שיש לשלם עבור המניה בעת מימוש האופציה, בהשוואה לרכישה ישירה של המניה.
5. מנוף - בכמה אחוזים ישתנה מחיר האופציה כתוצאה משינוי של אחוז במניה.
6. תשואת איזון - העליה השנתית שבו אמור שער המניה לעלות או לרדת, באחוזים, עד למועד הפקיעה...
7. שווי נא"ני - השווי התיאורטי של האופציה, המחושב לפי נוסחת מודל בלאק ושולס.
8. שווי לפי בי.אנד.אס. - השווי התיאורטי של האופציה לפי מודל זה.
9. יחס לפי בי.אנד.אס. - היחס בין השווי התיאורטי של האופציה לבין השער בבורסה.

שם אגרת	ריבית ב-%	סוג הצמדה	מועד תש' ריבית	מועדי פדיון	מועד המרה אחרון	פדיון ממוצע	יחס ההמרה	שער אג"ח בבורסה	שער מניה המרה	פרמיית המרה	פדיון ברוטו	פדיון נטו
[illegible]	4.00	דולר	20/09	20/09/95-02	25/08/02	3.79	380.00	89.00	109.00	210.28	8.88	5.28
[illegible]	0.10	מדד	31/10	31/12/96-02	09/10/02	4.49	650.00	100.00	511.00	68.34	2.53	2.49
[illegible]	2.60	מדד	31/01	31/01/99-99	10/01/99	3.65	670.00	115.50	358.00	116.16	7.28	8.23
[illegible]	0.10	מדד	10/04	10/04/96-01	01/04/01	3.35	3200.00	117.50	754.00	398.67	4.82	4.57
[illegible]	2.80	מדד	28/02	28/02/96-98	20/02/98	1.73	385.00	155.00	231.00	144.91	8.58	5.51
[illegible]	5.00	מדד	28/02	28/02/96-00	05/02/00	2.73	800.00	136.50	125.00	773.80	15.08	12.58
[illegible]	0.10	מדד	31/08	31/08/99-02	31/08/02	5.74	400.00	181.50	655.00	-1.37	1.50	1.46
[illegible]	2.00	מדד	31/12	31/12/01-05	11/12/05	8.57	1800.00	84.50	829.00	84.58	9.27	8.02
[illegible]	3.00	מדד	31/01	31/01/99-01	31/01/01	4.68	290.00	125.50	288.00	35.80	3.73	2.65
[illegible]	3.00	מדד	10/10	10/10/95-01	18/09/01	3.35	422.00	117.00	187.00	164.03	5.82	4.63
[illegible]	3.50	מדד	20/02	20/02/99-01	20/02/01	5.14	8125.00	42.80	2731.00	27.33	25.98	22.87
[illegible]	4.25	מדד	31/08	31/08/95-02	31/08/02	3.74	338.00	107.00	147.00	146.03	10.85	8.80
[illegible]	10.00	דולר	30/11	30/11/99-02	10/11/02	5.89	275.00	55.00	147.00	2.89	28.77	20.50
[illegible]	3.00	מדד	31/12	31/12/98-01	31/12/01	6.07	1400.00	107.60	993.00	51.56	5.81	4.41
[illegible]	3.00	מדד	28/02	28/02/99-01	08/02/01	4.73	650.00	83.50	133.50	246.01	10.02	8.58
[illegible]	4.00	מדד	31/12	30/06/95-96	28/06/96	0.56	280.00	259.00	637.00	35.05	4.88	3.47
[illegible]	1.50	מדד	30/05	30/05/97-99	09/05/99	2.98	730.00	128.00	537.00	71.28	3.86	3.29
[illegible]	1.90	מדד	31/12	31/12/98-00	08/12/00	4.57	1300.00	92.00	573.00	108.73	7.94	7.05
[illegible]	0.00	מדד	20/11	20/11/98-98	20/11/98	1.46	1200.00	109.50	517.00	154.16	5.00	6.00
[illegible]	5.00	מדד	31/03	31/03/98-97	08/03/97	1.32	17000.00	195.00	30550.00	8.51	4.75	3.02
[illegible]	3.50	מדד	31/12	31/12/97-01	07/12/01	4.57	544.40	101.50	187.50	184.70	7.34	5.87
[illegible]	3.00	מדד	05/03	05/03/99-01	15/02/01	4.75	1000.00	80.50	281.00	246.74	8.36	7.02
[illegible]	3.00	מדד	30/11	30/11/98-03	06/11/03	5.98	500.00	78.60	122.00	221.72	11.42	9.67
[illegible]	3.00	מדד	01/10	01/04/96-98	08/09/98	2.07	1420.00	187.00	1988.00	19.41	1.73	0.74
[illegible]	0.10	מדד	31/01	31/01/98-03	08/01/03	5.16	3300.00	100.00	1986.00	68.16	3.50	3.45
[illegible]	0.10	מדד	05/12	05/12/98-00	14/11/00	4.50	1460.00	101.50	1028.00	43.17	2.83	2.79
[illegible]	3.00	מדד	31/12	31/12/97-97	09/12/99	2.57	4100.00	116.50	1678.00	182.21	12.47	11.18
[illegible]	4.50	מדד	14/02	14/02/97-99	01/02/99	2.89	2500.00	168.50	1851.00	127.58	9.74	7.91
[illegible]	3.00	מדד	30/04	30/04/97-99	30/06/99	2.80	900.00	89.50	113.00	612.83	15.75	14.17
[illegible]	1.75	מדד	31/12	31/12/97-97	31/12/97	2.57	430.00	160.50	259.00	199.67	5.83	5.16
[illegible]	0.10	דולר	10/12	31/12/96-96	09/12/96	1.67	6000.00	108.00	259.00	2401.93	7.31	7.28
[illegible]	5.60	מדד	31/12	31/12/98-98	26/12/98	2.57	1000.00	163.50	495.00	230.30	7.88	5.88
[illegible]	2.00	מדד	20/11	20/11/97-04	25/10/04	5.88	20000.00	104.00	8412.00	147.27	3.68	2.89
[illegible]	2.60	מדד	31/12	31/12/98-00	11/12/00	3.57	485.00	89.60	253.00	90.74	8.02	5.00
[illegible]	3.10	מדד	31/12	31/12/95-06	09/12/06	8.07	12300.00	71.50	1490.00	490.23	9.58	7.80
[illegible]	2.75	מדד	20/12	20/12/99-02	24/11/02	6.04	885.00	79.00	216.00	223.68	9.68	8.25
[illegible]	3.00	מדד	20/02	20/02/98-03	31/01/03	5.21	550.00	88.00	187.00	183.23	7.97	3.98
[illegible]	3.50	מדד	31/07	31/07/98-01	07/07/01	4.85	1225.00	108.50	403.00	229.81	8.30	4.93
[illegible]	2.50	מדד	10/10	10/10/95-00	01/10/00	2.65	100.00	161.00	73.50	148.28	4.99	4.02
[illegible]	3.60	דולר	11/12	11/12/98-05	11/12/05	7.05	160.00	69.00	73.50	28.44	11.25	5.31
[illegible]	1.75	מדד	31/12	31/12/96-98	28/12/98	2.57	9250.00	155.00	3120.00	359.54	9.94	9.14
[illegible]	5.81	דולר	31/12	31/12/98-99	26/12/99	4.07	11333.00	100.00	8674.00	69.81	13.33	10.75
[illegible]	2.60	מדד	31/12	31/12/97-98	07/12/98	3.07	480.00	112.00	260.00	108.77	7.53	8.52
[illegible]	3.25	מדד	31/12	31/12/98-01	07/12/02	6.07	1030.00	99.50	344.00	197.82	7.42	8.02
[illegible]	2.00	מדד	30/08	30/06/95-98	30/06/97	1.66	3800.00	185.50	6571.00	7.27	1.80	1.12
[illegible]	2.50	מדד	30/11	30/11/98-01	10/11/01	4.99	280.00	75.00	104.50	88.60	10.98	9.63
[illegible]	4.00	מדד	31/12	31/12/96-99	31/12/99	3.07	888.00	158.00	178.00	509.99	10.49	8.73
[illegible]	3.50	מדד	31/03	31/03/97-99	09/03/99	2.82	1050.00	99.50	287.00	284.02	11.31	9.74
[illegible]	4.60	מדד	20/09	20/09/96-04	31/08/04	5.29	800.00	78.00	287.00	117.42	10.18	7.99
[illegible]	4.25	מדד	31/10	31/10/98-99	07/10/99	2.80	400.00	117.00	182.00	188.89	8.09	8.42
[illegible]	4.00	מדד	20/12	20/12/95-04	30/11/04	5.04	2000.00	82.00	238.00	589.06	9.42	7.45
[illegible]	0.10	מדד	05/11	05/11/97-01	05/11/01	4.39	214.00	32.90	58.00	25.73	22.83	22.71
[illegible]	7.00	דולר	20/12	20/12/02-02	01/12/02	7.54	1000.00	66.00	293.00	125.28	18.24	12.60
[illegible]	6.75	מדד	30/04	31/10/95-95	26/10/95	0.40	435.00	282.00	1139.00	0.06	-3.25	-5.18
[illegible]	1.50	מדד	01/12	01/12/98-98	01/12/98	2.49	825.00	252.00	2170.00	-4.19	-4.97	-5.39
[illegible]	3.60	מדד	31/12	31/12/98-00	09/12/98	3.57	840.00	111.50	708.00	48.48	5.66	4.32
[illegible]	2.25	מדד	30/11	30/11/97-02	10/11/02	4.99	726.00	82.50	229.00	193.25	6.14	5.15
[illegible]	4.00	מדד	20/12	20/12/98-01	26/11/01	4.04	775.00	93.00	281.00	178.15	9.00	7.23
[illegible]	0.10	מדד	30/10	30/10/96-01	08/10/01	3.90	400.00	102.50	332.00	23.49	3.37	3.33
[illegible]	2.25	מדד	31/12	31/12/98-01	09/12/01	5.07	2500.00	116.50	1677.00	58.17	4.18	3.31
[illegible]	6.81	דולר	31/08	31/08/95-97	09/06/97	1.23	450.00	116.00	79.00	680.78	13.48	11.20
[illegible]	1.50	מדד	28/02	28/02/97-04	08/02/04	5.23	800.00	41.30	79.00	213.67	18.42	18.80
[illegible]	0.10	דולר	30/06	30/06/95-96	25/06/96	0.58	40000.00	141.00	1288.00	4347.95	4.59	4.55
[illegible]	4.60	מדד	30/11	30/11/98-03	10/11/03	4.99	5000.00	70.00	1208.00	178.03	12.29	9.83
[illegible]	3.75	מדד	10/06	10/06/95-01	18/05/01	3.01	800.00	113.50	371.00	144.74	5.92	4.51
[illegible]	0.10	מדד	31/10	31/10/96-98	07/10/98	2.40	16887.00	120.00	12405.00	61.23	2.74	2.71
[illegible]	4.00	מדד	02/06	02/06/97-97	25/05/97	1.99	925.00	108.50	347.00	189.23	16.65	14.91
[illegible]	3.60	מדד	31/12	31/12/98-00	09/12/00	4.57	350.00	98.50	149.00	131.38	8.60	7.08
[illegible]	3.75	מדד	31/12	31/12/00-00	11/12/00	5.67	170.59	128.00	188.00	14.33	3.27	2.00
[illegible]	2.60	מדד	31/12	21/09/96-98	02/09/98	3.29	157.48	130.60	188.00	9.31	0.22	-0.53
[illegible]	1.60	מדד	31/12	31/12/95-96	31/12/96	1.07	873.00	216.00	1185.00	22.11	1.43	0.91
[illegible]	1.75	מדד	31/12	31/12/96-98	08/12/98	2.67	261.54	177.50	312.00	48.79	5.24	4.56
[illegible]	4.70	מדד	31/10	31/10/95-96	31/10/96	0.90	435.00	250.00	903.00	20.43	-0.97	-2.45
[illegible]	3.75	מדד	31/05	31/05/98-99	25/05/99	2.48	2150.00	152.00	2442.00	33.82	4.84	3.48
[illegible]	0.10	מדד	31/06	31/05/98-01	09/05/01	3.48	640.00	89.00	384.00	46.87	3.97	3.93
[illegible]	3.60	מדד	31/12	31/12/96-99	09/12/98	3.07	750.00	111.00	565.00	47.35	8.00	6.57
[illegible]	2.50	מדד	31/12	31/12/97-04	09/12/04	6.07	1300.00	68.00	565.00	56.46	10.85	9.28

נתונים לכתבי אופציות

שם האופציה	שער האופציה	שער המניה	חודשים/ת. פקיעה	מחיר מימוש	סוג ההצמדה	פרמיה פ"ר	מנוף	איזון	שווי נא"ני	יחס נא"ני לשער	שווי לפי B&S	יחס לפי B&S
[illegible]	40.8	688.0	2	694.88	מדד	10.13	16.37	88.50	-	-	66.60	63.24
[illegible]	901.0	2125.0	31	1053.20	מדד	34.32	2.38	19.97	356.88	0.40	857.13	-4.87
[illegible]	390.0	2125.0	42	5291.02	מדד	187.34	5.45	38.06	-	-	385.22	-1.23
[illegible]	2.7	474.0	2	1001.79	מדד	111.82	175.58	-	-	-	-	-
[illegible]	3.6	102.5	5	238.50	מדד	138.20	28.47	739.82	-	-	0.01	-99.72
[illegible]	88.5	176.0	18	140.91	מדד	17.86	2.65	17.43	43.50	0.65	74.81	12.50
[illegible]	20.7	184.5	6	222.07	מדד	31.58	8.91	108.69	-	-	24.30	17.39
[illegible]	33.8	326.0	05/07	316.36	מדד	7.36	8.70	179.17	10.59	0.32	36.84	9.05
[illegible]	35.2	689.0	5	1808.03	מדד	182.04	19.57	1231.61	-	-	7.46	-78.81
[illegible]	33.8	484.0	8	810.70	מדד	74.46	14.32	146.47	-	-	11.91	-64.76
[illegible]	2181.0	7523.0	15	7002.97	מדד	22.08	3.45	24.50	851.31	0.39	2265.10	3.86
[illegible]	2.8	841.0	5	2188.46	מדד	237.17	228.93	2598.28	-	-	0.03	-98.93
[illegible]	12.3	286.0	3	352.57	מדד	27.58	23.26	232.12	-	-	22.94	88.50
[illegible]	430.0	624.0	45	303.07	מדד	17.48	1.45	12.70	362.19	0.84	413.11	-3.93
[illegible]	6.0	227.0	4	1281.87	דולר	458.63	37.83	-	-	-	-	-
[illegible]	1.1	424.0	2	1094.18	מדד	158.32	385.45	-	-	-	16.05	-72.58
[illegible]	58.5	1067.0	8	1899.34	מדד	83.49	18.24	164.02	-	-	52.74	-18.88
[illegible]	66.0	452.0	8	584.33	מדד	40.55	7.11	122.81	4350.48	0.43	10148.04	-0.03
[illegible]	10149.0	22887.0	39	22742.08	דולר	43.65	2.28	19.57	-	-	-	-
[illegible]	1.0	189.0	2	607.68	מדד	222.16	189.00	-	-	-	84.23	-1.18
[illegible]	65.0	209.0	28	266.82	מדד	58.77	3.22	30.49	-	-	-	-
[illegible]	1.0	77.5	30/06	316.49	מדד	115.61	147.25	-	-	-	29.28	-29.78
[illegible]	41.7	128.5	19	140.91	מדד	44.38	3.03	38.19	241.48	0.85	382.28	27.56
[illegible]	284.0	2189.0	3	1945.21	מדד	2.78	7.84	14.46	1489.65	0.30	3377.39	-20.08
[illegible]	4977.0	8993.0	39	10426.98	דולר	54.15	2.01	25.35	558.97	1.01	555.40	2.61
[illegible]	551.0	1016.0	7	466.76	מדד	0.17	1.84	0.71	-	-	20.83	-28.42
[illegible]	29.1	97.5	38	332.87	מדד	271.25	3.35	69.96	-	-	-	-
[illegible]	1.5	834.0	2	2001.34	דולר	215.91	422.67	-	-	-	0.35	-97.87
[illegible]	15.0	586.0	9	2185.78	מדד	275.58	39.07	587.98	17461.99	0.30	8723.99	43.16
[illegible]	58489.0	385679.0	12	361769.47	מדד	14.86	6.25	18.18	-	-	0.01	-83.00
[illegible]	1.0	289.0	2	589.44	דולר	98.07	289.00	-	1.83	0.03	84.83	53.87
[illegible]	55.0	775.0	4	782.78	מדד	8.10	14.09	30.39	-	-	0.20	-98.44
[illegible]	3.6	200.0	3	729.45	מדד	288.53	65.56	-	-	-	7.09	-84.37
[illegible]	19.9	309.0	4	477.01	מדד	60.81	15.53	358.87	-	-	4.29	-28.60
[illegible]	8.0	490.0	6	1169.67	מדד	139.73	61.67	742.22	113.45	0.78	158.71	4.82
[illegible]	149.5	675.0	12	683.84	מדד	8.61	4.52	11.26	-	-	8.56	-54.44
[illegible]	14.4	501.0	8	1176.78	מדד	137.58	34.79	623.17	-	-	2.70	35.00
[illegible]	2.0	40468.0	30/06	62085.28	מדד	28.72	-	6395.65	-	-	4.28	-82.96
[illegible]	61.0	294.0	9	1345.98	מדד	378.58	4.82	1095.57	-	-	0.01	-99.78
[illegible]	4.6	183.5	5	698.26	מדד	287.44	38.33	3484.76	87.36	0.29	223.71	-28.17
[illegible]	303.0	534.0	23	491.17	מדד	46.85	1.78	47.18	2.22	0.61	374.48	27.81
[illegible]	293.0	646.0	41	733.68	מדד	59.18	2.20	24.39	-	-	0.49	-83.46
[illegible]	90.0	1527.0	12	10450.32	מדד	590.26	16.97	851.75	-	-	192.14	-50.73
[illegible]	380.0	1527.0	38	5494.50	דולר	285.36	3.92	69.84	-	-	1.76	-45.00
[illegible]	3.2	107.5	8	441.23	מדד	313.42	33.59	2283.87	3.23	0.12	23.87	-6.89
[illegible]	26.2	118.5	8	117.34	מדד	21.13	4.52	69.52	-	-	45.23	-80.33
[illegible]	230.0	369.0	18	15843.26	מדד	406.08	13.64	258.65	-	-	-	-

שערי איגרות חוב 7.6.95

הנפקה	שער	שינוי בנקודות	תשואה נגד ב"פ
גילון ריבית משתנה			
9220435	1046	-02	+1021
2126	1073		
2126	1018		
2160	1036	-02	+1578
2201	1081		+1690
2202	107.8	-01	+1808
2203	1036		+1698
גליל שנוי ובע במדד			
0130836	97.8		+366
4126	1487		+2.87
4127	1448	+01	+3.16
4128	1420		+330
4129	1407		+3.48
4130	1370	+03	+3.18
4236	1386	-0.4	+3.18
4237	139.1	+03	+3.16
4238	1381		+321
4239	1376		+323
4240	133.7	+03	+323
4241	1308	+03	+327
4242	1339	+04	+304
4243	1287	+0.1	+318
4244	1288	+04	+3.18
4246	122.8	+02	+323
4246	119.5	+07	+318
4247	1169	-0.1	+313
4248	113.1	+01	+323
4249	1096	+08	+312
9426331	949	+04	+327
4811	1530		+287
4812	1476	-04	+293
4813	1399		+301
4814	1391		+303
4816	1384	+07	+302
4816	1378		+304
4817	1361		+306
4818	1337		+300
4819	1308		+308
4820	1308	+01	+309
5205	1423		+302
5206	1386		+306
5207	1300	+01	+303
5208	1269	+04	+303
5415	1224	+02	+307
5416	1187	+04	+309
5417	1193		+300
5418	1139	+01	+308
5419	1104	+0.1	+300
5420	1064		+300
5422	986	+0.2	+304
9842333	981	+02	+310
4119	164.6	-13	+3.72
4120	164.7		+3.82
4232	97.3	+07	+3.18
4233	1830		+404
4234	1626	+08	+371
3781	1670	+03	+323
4901	1484		+394
5707	137.4	-0.3	+382
5421	1017	+02	+304
3762	4460		
3763	4260		
3901	4120	+10	
3902	3910		
3903	3900		
3904	3850		+383
3791	3280	+10	
3792	3230	+20	+313
4801	2024		
4802	1999		
4803	197.1		
4804	1936		
4805	1963		
4806	1950	-18	+388
4807	1960	+04	+298
4808	1847		+2.70
4609	1868	+07	+330
1396	889	+01	+361
4610	180.0	+06	+344
4260	1046		+318
4611	1820	+02	+226
4612	1763	+07	+232
4613	1726	+03	+257
4614	1694	+02	+264
3882	2296	+14	+234
3883	2250		+287
3884	2223	-11	+328
3754	3910		+284
3755	3770	+10	+306
4121	1648	+12	+273
4122	1823	-08	+382
4123	1698	+06	+385
4124	1657		+384
4125	1536		+290
3885	2160		+334
3886	2124	+02	+340
3887	2201		+187
3756	3830		+334
3757	3670	+20	+313
3758	3810	-30	+232
3759	3840	+10	+189
3760	3570		+248
3761	3480	+30	+284
3762	3380	-20	+310
3763	3290	-10	+282
3764	3230		+280
3765	3170	+10	+287
3766	3130	+10	+270
3767	3080		+275
3768	3010	+16	+284
3769	3020		+280
3774	3090		+191
3770	3020	+10	+251
3773	3100	+40	+2.18
3771	3020	+10	+267
3772	3080	-80	+266
4236	1519	+06	+309
3775	2813	-76	+287
3776	2869	-1.2	+256
3777	2826	-03	+264
3778	2320	-02	+263
4801	3180	-80	+1.70
4802	3040	-10	+2.50
4803	2983		+261
8779	1887	+02	+248
3780	1842	-06	+281
4804	287.8	+03	+2.47
4807	2628	+16	+264
3782	1621	-06	+292
3783	1606	+06	+294
3784	1586	-02	+299
3785	1620		+289
4908	2179	+02	+282

הנפקה	שער	שינוי בנקודות	תשואה נגד ב"פ
4801	2146		+2.69
4261	1007	01	+3.20
4810	2031	+59	+2.71
5403	2050	+12	+2.74
3787	1402	-13	+3.04
5401	3110		+2.60
5404	2808	-29	+2.74
5405	2855	+11	+2.74
5402	3060		+288
5204	2176	+16	+285
5701	2043	-11	+207
5702	2889		+270
5406	2531	+74	+246
5407	2455		+277
5408	2305		+273
5409	2318	+68	+266
1394	1026	+01	+354
1393	1060		+356
5410	2004		+279
5411	2066	+04	+283
5412	1900		+287
6203	2618	+13	+273
5413	1897	-16	+287
5414	1866	+64	+248
5601	2708	+06	+283
5602	2766	+06	+288
5603	2746	-42	+272
5604	2632	+08	+287
5606	2800		+284
5608	2888		+274
5610	251.4		+284
5611	2336		+283
5612	2208	+66	+267
5613	2002	+02	+287
5614	1801		+286
5615	1998	+04	+282
5701	274.3	+04	+277
5702	2186	+04	+280
5703	2142	+04	+283
5704	1876		+280
5705	1867		+282
5706	1848		+284
5901	2221		+282
1376	1877		+338
1377	1830	+03	+360
1378	1808	+06	+340
1379	1839	+08	+343
1380	1472	+01	+348
1381	1430	+01	+368
1382	1398	01	+387
1383	1300	+06	+362
1384	1362		+368
1385	1328	+01	+373
1495	1318	+01	+366
1511	1278		+362
1388	1268	+01	+356
1389	1201		+368
1390	1170	+02	+369
1391	1132		+361
1392	1122		+366
1461	1697	+02	+361
1462	1650		+427
1496	1820	+08	+411
1511	1811		+431
קונצרניות – צמודות מדד			
יטראמס א	2811		+344
אמפל אוזי	1812	+04	+377
אוים 1	1056		+522
אדוים 30	1730		+372
אזורים 2	3560	+10	+218
אזורים 4	1785		+379
אמפרטאות	1876		+426
אלקו 3	1930		+400
אלרוב 2	1676	+02	+097
אלרוב 1	1612	+02	+722
אמפל 2	2872		+280
אמפל 3	3050		+266
אפריקה 3	1860		+387
אקר צבי 2	2821		+367
אשמל נוס 1	1843	+03	+398
אשמב 23	2348		+268
אשמב 24	1784		+371
בזק 1	2401		+282
בזק 2	1824	+03	+385
בינל מעל	1547		+421
בינל ממב	1004		+409
בלח 3	3680		+247
בלח 4	3480		+287
בלח 5	3190		+183
בלח 6	3090		+280
בלח 7	3130		+224
בלח 8	2877		+2.75
בלח 9	2852	+09	+240
בלח 10	2836		+248
בלח 11	2670		+310
בלח 12	2597		+307
בלח 14	2389	+05	+331
בתי זקוק	7443	+07	+403
דורי נוס א	1412		+822
דאשי 1	2050	+09	+318
דאשי 2	2826		+278
דאשי 3	2566		+300
דאשי 4	1884		+614
דנבאר 3	1859	+16	+560
הדר פבר"ה	1046		+897
הדמון 1	1853	+03	+705
אלכד 2	3460		+181
ת.ב. הפסק	2841		+287
ח.ב. הפסק	3100		+285
ח.ל. הפסק	2561	+25	+398
תעשר 15	2381	+07	+316
תעשר 16	2334	+07	+322
תעשר 17	209.4	+02	+329
תעשר 18	1762	+41	+340
תעשר 19	1578	+05	+378
תעשר 20	157.2		
תעשר סד	1078	+02	+376
תעשר 21	844		+1068
יוה 2	1169	+02	+417
ישורים 14	1181		+405
ישורים 16	1103	+02	+586
יצורים 3	1204	+02	+587
ישורים 1	1963		+337
כור הפסק	3020		+278
כור 14	3800		+342
כלל הפקות	3000		+265
כלל הפקות	353.0		+237
כלל הפקות	3300		+285
כלל הפקות	3510	+10	+253
כלל הפקות	2001		+263
כלל הפקות	2505		+270
כלל בחר ב	1128	+01	+498
כלל חשמ 7	2613		+280

הנפקה	שער	שינוי בנקודות	תשואה נגד ב"פ
ברמלי 17	2422		+5.12
נורמל 18	1908	+04	+461
לאומי מגדל	1665	+05	+402
לאומי המל	1133	+01	+179
לאומי משל	1133	+01	+376
לאומי 162	1110		+211
לאומי 163	1500		+278
לאומי 165	3180		+297
לאומי 166	3180	+10	+273
לאומי 167	3070	+10	+293
לאומי 168	3020		+289
לאומי 169	2913		+300
לאומי 170	2960		+279
לאומי 171	2319		+332
לאומי 172	1868	+04	+345
לאומי 173	1520		
לחזה	1580	+03	+560
מבד חעשה	2806		+286
מור 1	2855	+03	+349
מור 2	2864	+03	+274
מימשל 4	1180		
מימשל 3	712	+21	+1544
מכין א	1735	+04	+480
מנפקים 70	2892		+310
מטאבים 80	2843		+353
מטאבים 81	2610		+288
מטאבים 92	1842		+384
משכן 38	2986		+232
משכן 39	2776		+246
משכן 40	2695		+256
משכן 41	1894		+460
משכן 42	1824	+02	+418
נפי 1	1111	+03	+622
נכס בנין 3	1501	+06	+411
נכסי אזור	1307	+04	+410
נפטל 3	1006	+20	+611
עמן 1	1614		+427
עלית 8	1674		+412
פזורים 1	1730		+248
פזורים 2	1600		+264
פזורים 3	1240	+10	+228
פזורים 3	1640		+221
פנלת 4	1640		+243
פזורים 6	1640		+175
פזורים 8	1440		+217
ריצורים 7	1240		+302
ריצורים 8	1410		+257
ריצורים 11	3100		+310
12	1270		+287
13	1170		+277
15	1220	+10	+201
16	1110		+275
17	2714	+08	+242
18	1608	-07	+410
19	817	+02	+1025
פרוטון 3	1260		+432
פקר 3	1810		+504
ציקנזח	1503	+03	
קפר 3	2331		+260
רבוע כחול	1677		
שוק מגש 1	1313		
שוק מגש 2	1948	+02	+697
גזא 4	1804		+592
תעוף 3	1700		+200
חרותן 1	2120		+259
חרותן 3	1207	01	+1221
תחנ 1	1159	+06	+1100
חכן 1	1256	10	+979
חכן 2	2366	24	
חקים 1	2126	06	
חקים 2	1731	+06	
תנן 3			
קונצרניות – נסחרות מט"ח ריבית קבועה			
פחם הנגר	1022		+5.74
קונצרניות – נסחרות מט"ח ריבית משתנה			
הירס 35	383		+546
הירס 36	957	+05	+737
קונצרניות – צמודות לזהב			
תם נוזד זה	1603		+949
גלבוע צמוד $ ריבית משתנה			
8611	877	+01	+449
8171	2172		
8172	2177	02	+234
6511	1428	-01	
6512	1470	08	
6513	1480	-01	+626
8401	1263	-05	
6514	1534	-07	+254
6515	1362		+394
6516	1237		+429
6517	1263	-10	+453
6519	1219		+440
6520	1235	-01	+454
6521	1341	+01	+401
6522	1261	-04	+451
6523	1221	-36	+451
6524	1244	+02	+413
6525	1197	-05	+465
6526	1096		+468
6527	1073		+448
6528	1078	-04	+477
6529	1047	+02	+444
6530	1030	+05	+447
6531	1001	-02	+447
6537	986	-02	+485
קונצרניות – צמודות מט"ח			
ארבים 1	1462	+15	+533
שיקון 4	1668		
בנח 12	1823		+536
רוחם 1	1480		+715
מצרים 20	1578	+04	+644
מצרים 21	1223	+04	+532
1	1159		+729
כל 15	2215		+484
כל 16	1793		+624
כלל הפקות	8600		
חצבי 174	1148	-02	+582
חצבי 175	1164		+581
מל 3	1265	-04	+482
סלל מצה	4410		+877
מקר 4	1144		+647
חצי 4	1783		+563
5	1212		+657
ים הסחר 02	117810		+563
קונצרניות – צמודות דולר או מדד			
2	3900		+714
בנל המקה	5410	10	+228
קונצרניות צמודות מדד או לפי מטבעות			
מנורים 9	3210		+310
באורים 10	3350		+281
חנורים 14	3310		+294
חאהד 181	3410		+285
ואשד 184	3210		+340

שערי אופציות המעו"ף 7.6.95

מדד מעו"ף: 188.33 | שער ריבית: 13.50% | סטיית תקן: 29.00%

הנפקה	שער סגירה	שינוי בשער	שינוי ב-%	שער גבוה	שער נמוך	מחזור כספי	תמורה כספית	פוזיציות פתוחות	שווי B&S	סטיית B&S מ-	סטיית תקן גלומה	DELTA	THETA	VEGA
C 001,יל	18818	184	0.9	18620	18500	30	556,180	2381	18735	-0.6%		100	0	0
C 100,יל	8700	0	0.0			0	0	91	9020	*		100	-4	0
P 145,יל	16	0	0.0	18	18	80	1,280	3734	3	433.3%	36.3%	-1	-1	1
C 145,יל	4300	0	0.0			0	0	254	4807	*		99	-8	1
C 150,יל	3970	137	3.6	3960	3960	21	83,360	1832	4120	-3.6%	%	99	-5	2
P 150,יל	18	-1	-5.3	20	15	253	4,597	8497	7	157.1%	33.1%	-1	0	2
C 160,יל	3000	120	4.2	3060	2900	512	1,640,000	3341	3168	-6.3%	%	98	-7	6
P 160,יל	31	-8	-22.6	39	30	926	29,842	11835	36	-13.9%	28.3%	-4	-2	8
C 170,יל	2094	147	7.6	2120	1970	518	1,068,910	8890	2277	-8.0%		89	-8	14
P 170,יל	81	-8	-10.0	90	80	1182	98,776	17892	128	-35.7%	25.6%	-11	-3	15
C 180,יל	1234	94	8.2	1260	1130	1576	1,901,280	12211	1506	-18.1%	16.1%	76	-11	23
P 180,יל	220	-27	-10.9	265	210	3007	687,260	16854	337	-34.7%	23.7%	-26	-6	23
C 190,יל	636	38	7.2	660	490	2420	1,264,600	23105	906	-40.8%	15.7%	56	-12	27
P 190,יל	510	-86	-14.3	600	485	3160	1,694,690	11362	718	-29.0%	21.5%	-43	-5	27
C 200,יל	180	8	4.7	186	160	2082	361,260	18834	495	-63.6%	16.5%	38	-10	27
P 200,יל	1122	-108	-8.8	1250	1100	634	744,100	4981	1288	-12.9%	22.6%	-61	-2	27
C 001,מנ	18474	64	0.3	18540	18420	12	221,620	371	18737	-1.4%		100	0	0
C 110,מנ	0	0	#####			0	0	0	8288	*		100	-4	0
C 160,מנ	3053	0	0.0			0	0	29	3692	*		91	-7	18
P 160,מנ	78	-16	-17.0	85	75	60	4,700	1388	127	-38.6%	26.7%	-9	-2	18
C 170,מנ	2460	99	4.2	2480	2400	338	828,840	954	2782	-11.6%	%	84	-8	26
P 170,מנ	158	-30	-15.9	170	155	110	18,416	1601	276	-42.8%	23.9%	-16	-2	26
C 180,מנ	1898	98	6.1	1700	1650	66	110,740	1063	2073	-18.1%	16.7%	74	-8	34
P 180,מנ	345	-60	-12.7	385	340	604	217,460	2988	528	-34.8%	23.4%	-26	-2	34
C 190,מנ	1013	38	3.9	1030	980	492	494,520	1583	1484	-31.7%	16.9%	82	-9	40
P 190,מנ	840	-100	-13.5	760	630	387	266,680	1297	900	-28.9%	22.4%	-38	-2	40
C 200,מנ	645	-5	-0.8	660	640	801	444,220	3888	1024	-46.8%	17.3%	49	-9	41
P 200,מנ	1160	-80	-7.2	1270	1150	182	216,760	1561	1401	-17.2%	23.1%	-52	-2	41

מקרא: P = PUT; C = CALL
* – נתון לא רלוונטי
שווי B&S – נוסחה להערכת אופציות על בסיס חמישה משתנים: שער נכס הבסיס (מדד מעו"ף), שער הריבית, מחיר המימוש וסטיית התקן של התשואה. כל המשתנים מוצגים על בסיס שנתי.
סטיית תקן גלומה – סטיית התקן אשר בהצבתה בנוסחת B&S נקבל את מחיר הסגירה.
DELTA – שעור השינוי בשווי האופציה הנובע מעליית מדד המעו"ף בנקודה – בהנחה ששאר המשתנים הקובעים את שווי האופציה נשארים קבועים.
THETA – שעור השינוי בשווי האופציה הנובע מקיצור התקופה לפקיעה ביום אחד – בהנחה ששאר המשתנים הקובעים את שווי האופציה נשארים קבועים.
VEGA – שעור השינוי בשווי האופציה הנובע מעליית סטיית התקן באחוז – בהנחה ששאר המשתנים הקובעים את שווי האופציה נשארים קבועים.
המקור: המחלקה הכלכלית של הראשון לביא בע"מ

אופציות על שער הדולר 7.6.95

דולר יציג: 2.9980 | ריבית שקלית: 15.00% | ריבית דולרית: 5.00% | סטיית תקן: 5.00%

הנפקה	שער סגירה	שינוי בשער	שינוי ב-%	שער גבוה	שער נמוך	מחזור כספי	תמורה כספית	פוזיציות פתוחות	שווי B&S	סטיית B&S מ-	סטיית תקן גלומה
SC 240,יר	0	0	#####			0	0	0	6083	*	*
SC 295,יר	680	-20	-2.9	680	670	15	10,060	114	627	8.4%	9.8%
SP 295,יר	0	0	#####			0	0	0	70	*	*
SC 300,יר	260	-117	-31.9	260	260	5	1,260	2321	203	22.9%	6.9%
SP 300,יר	20	0	0.0			0	0	104	2	*	*
SC 305,יר	66	-7	-9.7	70	60	24	1,680	4114	23	176.9%	7.31
SP 305,יר	200	0	0.0			0	0	11	319	*	*
SC 310,יר	36	0	0.0			0	0	1320	1	*	*
SP 310,יר	400	0	0.0			0	0	10	792	*	*
SC 315,יר	39	0	0.0			0	0	1003	0	*	*
SC 240,אג	0	0	#####			0	0	0	6418	*	*
SC 295,אג	1006	0	0.0			0	0	45	1107	*	*
SP 295,אג	0	0	#####			0	0	0	304	*	*
SC 300,אג	653	-87	-11.8	740	650	38	25,680	978	675	-3.3%	4.3%
SP 300,אג	0	0	#####			0	0	0	261	*	*
SC 305,אג	330	-31	-8.6	330	330	53	17,490	381	337	-2.0%	4.9%
SP 305,אג	0	0	#####			0	0	0	105	*	*
SC 310,אג	147	-6	-3.9	160	140	27	4,050	833	133	10.3%	5.3%
SC 240,אק	0	0	#####			0	0	0	1678	*	*
SC 290,אק	0	0	#####			0	0	0	2049	*	*
SP 290,אק	0	0	#####			0	0	0	574	*	*
SC 295,אק	0	0	#####			0	0	0	1686	*	*
SP 295,אק	0	0	#####			0	0	0	584	*	*
SC 300,אק	1370	0	0.0			0	0	30	1160	*	*
SP 300,אק	0	0	#####			0	0	0	530	*	*
SC 305,אק	0	0	#####			0	0	0	780	*	*
SP 305,אק	0	0	#####			0	0	0	448	*	*

מקרא: P = PUT; C = CALL
* – נתון לא רלוונטי
שווי B&S – נוסחה להערכת אופציות על בסיס שישה משתנים: שער נכס הבסיס (דולר יציג), שערי ריבית השקל והדולר, מחיר המימוש, סטיית התקן של התשואה. כל המשתנים מוצגים על בסיס שנתי.
סטיית תקן גלומה – סטיית התקן אשר בהצבתה בנוסחת B&S נקבל את מחיר הסגירה.
המקור: המחלקה הכלכלית של הראשון לביא בע"מ

עירית הרצליה
חוק התכנון והבניה, תשכ"ה-1965
הועדה המקומית לתכנון ולבניה מרחב הרצליה
הודעה לפי סעיף 149 לחוק התכנון והבניה, תשכ"ה-1965
[illegible]
אלי לנדאו
יו"ר הועדה המקומית לתכנון ולבניה מרחב הרצליה

עירית ירושלים
הועדה המקומית לתכנון ולבניה
הודעה לפי סעיף 149 לחוק התכנון והבניה תשכ"ה 1965
[illegible]
אורי לופוליאנסקי - מ"מ ראש העיריה
יו"ר הועדה המקומית לתכנון ולבניה

מועצה אזורית עמק-לוד
ת.ד. 15 כפר חב"ד מיקוד 72915 טל: 9606961/2/3/4 פקס: 9606189
מכרז רכב
המועצה האזורית עמק לוד מציעה למכרז
רכב מסוג פיג'ו 405
שנת ייצור 1992
מנוע 1600
תיבת הילוכים אוטומטית
חלונות חשמל
מראות חשמל
רדיו טייפ
נעילה מרכזית
מערכת אזעקה
ניתן לראות את הרכב במשרדי המועצה כל יום בשעות העבודה. על המציע לצרף 10% מערך הצעתו בצ'ק בנקאי.
אין המועצה מתחייבת לקבל את ההצעה הגבוהה ביותר או כל הצעה שהיא.
את ההצעות יש להגיש לתיבת המכרזים במועצה עד יום 20.6.95 שעה 12.00 בצהריים.
מנשה משה
ראש המועצה

ב"קוראים קונים"

ליצרנים ויבואנים בעלי מוצרים המתאימים לשיווק ישיר המעוניינים למכור באמצעות קטלוג שיופץ לקוראי **מעריב**.
מכירות ישירות לצרכן ללא סיכון
קשת- טל: 03-6134434 פקס: 03-6133998

הנדה עשה לך מנהג קבוע – קח עמך חייל לדרך

מיטב ניהול קרנות נאמנות בע"מ (1982)

מיטב אופציות קרן נאמנות
מיטב מניות קרן נאמנות
מיטב מט"ח קרן נאמנות

הודעה על אסיפות כלליות של בעלי היחידות בקרנות הנ"ל

ניתנת בזה הודעה שאסיפות כלליות של בעלי היחידות בקרנות הנ"ל תתכנסנה ביום ראשון, כ' בסיון תשנ"ה, 18 ביוני 1995, במשרד מנהל הקרן מיטב – ניהול קרנות נאמנות (1982) בע"מ, רחוב ברזיל 15, רמת אביב, תל-אביב, כדי לאשר את התיקון בהסכם הקרן של הקרנות הנ"ל, לפיו:

מנהל הקרן יהיה רשאי לבצע בעבור הקרן כל פעולה, עסקה והשקעה, המותרת על פי דין, ללא צורך באישור אסיפה כללית של בעלי היחידות, זולת אם נקבע בהסכם הקרן אחרת.

האסיפות תתכנסנה במועדים המפורטים להלן:
מיטב אופציות קרן נאמנות – שעה 10.00
מיטב מניות קרן נאמנות – שעה 11.00
מיטב מט"ח קרן נאמנות – שעה 12.00

אם כעבור חצי שעה מן המועד שנקבע לכינוס כל אסיפה לא ימצא מנין חוקי, תדחה אותה אסיפה לשבוע אחד, לאותו יום בשבוע, לאותה שעה ולאותו מקום, והיה אם לא ימצא מנין חוקי עד לתום חצי שעה מן המועד שנקבע לכינוס אותה אסיפה כאמור, יחשבו בעלי היחידות הנוכחים למנין חוקי.

רשאים להשתתף ולהצביע בכל אסיפה:
1. מי שרשום כבעל יחידות בקרן בפנקס בעלי היחידות של מנהל הקרן.
2. מי שיציג באסיפה אישור מאת חבר בורסה בדבר החזקת יחידות בקרן באמצעות חבר הבורסה (להלן: "אישור").
3. מי שבידו יפוי כח להצבעה מאת מי שרשאי להשתתף ולהצביע באסיפה כאמור לעיל, ובלבד שיפקיד, במשרד הנ"ל של מנהל הקרן, לפחות 48 שעות לפני המועד שנקבע לכינוס האסיפה, את יפוי הכח האמור ובמקרה שנותן יפוי הכח רשאי להשתתף ולהצביע באסיפה מכח אישור – גם את האישור.

ניתן לעיין בנוסח השינויים בהסכמי הקרן של הקרנות הנ"ל במשרד מנהל הקרן בשעות העבודה הרגילות עד לכינוס האסיפה ובמקרה של אסיפה נדחית עד לכינוס האסיפה הנדחית.

מיטב – ניהול קרנות נאמנות (1982) בע"מ
מנהל הקרן
י' בסיון, תשנ"ה
8 ביוני 1995

מיטב ניהול קרנות נאמנות בע"מ (1982)

מיטב גמישה – קרן נאמנות צבירה
מיטב אג"ח מדינה – קרן נאמנות צבירה

הודעה על אסיפות כלליות של בעלי היחידות בקרנות הנ"ל

ניתנת בזה הודעה שאסיפות כלליות של בעלי היחידות בקרנות הנ"ל תתכנסנה ביום ראשון, כ' בסיון תשנ"ה, 18 ביוני 1995, במשרד מנהל הקרן מיטב – ניהול קרנות נאמנות (1982) בע"מ, רחוב ברזיל 15, רמת אביב, תל-אביב, כדי לאשר את התיקונים בהסכמי הקרן של הקרנות הנ"ל, לפיהם:
1. מנהל הקרן יהיה רשאי לבצע בעבור הקרן כל פעולה, עסקה והשקעה, המותרת על פי דין, ללא צורך באישור אסיפה כללית של בעלי היחידות, זולת אם נקבע בהסכם הקרן אחרת.
2. הוראות מדיניות ההשקעות של הקרן יהיו ניתנות לשינוי על ידי תיקון הסכם הקרן ללא צורך באישור אסיפה כללית של בעלי היחידות.

האסיפות תתכנסנה במועדים המפורטים להלן:
מיטב גמישה – קרן נאמנות צבירה – שעה 8.00
מיטב אג"ח מדינה – קרן נאמנות צבירה – שעה 9.00

אם כעבור חצי שעה מן המועד שנקבע לכינוס כל אסיפה לא ימצא מנין חוקי, תדחה אותה אסיפה לשבוע אחד, לאותו יום בשבוע, לאותה שעה ולאותו מקום, והיה אם לא ימצא מנין חוקי עד לתום חצי שעה מן המועד שנקבע לכינוס אותה אסיפה כאמור, יחשבו בעלי היחידות הנוכחים למנין חוקי.

רשאים להשתתף ולהצביע בכל אסיפה:
1. מי שרשום כבעל יחידות בקרן בפנקס בעלי היחידות של מנהל הקרן.
2. מי שיציג באסיפה אישור מאת חבר בורסה בדבר החזקת יחידות בקרן באמצעות חבר הבורסה (להלן: "אישור").
3. מי שבידו יפוי כח להצבעה מאת מי שרשאי להשתתף ולהצביע באסיפה כאמור לעיל, ובלבד שיפקיד, במשרד הנ"ל של מנהל הקרן, לפחות 48 שעות לפני המועד שנקבע לכינוס האסיפה, את יפוי הכח האמור ובמקרה שנותן יפוי הכח רשאי להשתתף ולהצביע באסיפה מכח אישור – גם את האישור.

ניתן לעיין בנוסח השינויים בהסכמי הקרן של הקרנות הנ"ל במשרד מנהל הקרן בשעות העבודה הרגילות עד לכינוס האסיפה ובמקרה של אסיפה נדחית עד לכינוס האסיפה הנדחית.

מיטב – ניהול קרנות נאמנות (1982) בע"מ
מנהל הקרן
י' בסיון, תשנ"ה
8 ביוני 1995

סיפורת 99
סידרת מקור חדשה בספרית מעריב

שם האופציה	שער האופציה	שער המניה	חודשים לפקיעה	מחיר מימוש	סוג ההצמדה	פרמיה מיידית	מינוף	תשואת איזון	שווי ואיבי	יחס ואיבי שווי לפי: בשער	B&S	יחס לפי B&S
פכר פלרה אפ 2	6845.0	128190	25	7185.29	דולר	9.45	1.87	9.35	6510.20	0.95	7448.68	8.82
פרג אפ 1	9.0	116.5	4	150.00	ללא	36.48	12.84	187.68	-	-	7.78	-13.56
פרדס אפ 2	20.0	1490.0	5	6053.52	מדד	508.96	74.50	931348	-	-	-	-
פרי העמק אפ 1	13.7	167.0	9	551.88	מדד	238.73	12.19	512.53	-	-	4.42	-67.74
פריון אפ 4	4265.0	96670	5	5878.91	מדד	4.83	2.27	22.14	3882.71	0.91	4002.22	-4.53
פרפן אפ 1	4.2	117.5	5	1058.20	מדד	604.17	27.98	-	-	-	-	-
צבר תירות אפ 1	1.4	119.5	5	536.63	מדד	350.23	85.38	3782.76	-	-	-	-
צור שמיר אפ 5	1.0	73.5	30/06	173.72	מדד	137.71	73.50	-	-	-	-	-
ציוסטל אפ	87.5	1840.0	8	2848.85	מדד	68.85	18.74	123.11	-	-	153.86	76.84
צנוסכל אפ 1	28.0	678.0	7	1188.43	מדד	76.17	24.21	180.40	-	-	17.56	-37.29
קאי אשראי אפ 2	12.0	104.5	8	231.44	מדד	132.96	8.71	308.18	-	-	2.03	-83.08
קוספורום אפ 1	110.0	1190.0	3	1337.33	מדד	21.82	10.82	153.11	-	-	97.54	-11.33
קמחהל אפ 1	15.5	438.0	5	834.76	מדד	94.12	28.26	418.63	-	-	0.90	-94.19
קישאר אפ 1	72.0	287.0	24	1264.27	מדד	385.60	3.99	144.28	-	-	24.26	-66.28
קיוד אפ 1	6.0	162.0	8	694.33	מדד	332.30	27.00	841.88	-	-	0.35	-94.17
קסאר אפ ד	112.0	238.0	8	149.90	דולר	10.04	2.13	43.38	92.58	0.83	97.34	-13.09
קמוד אפ ה	68.0	238.0	33	689.98	מדד	218.48	3.50	87.70	-	-	32.22	-52.62
קניוגל אפ 1	22.0	66.0	5	119.25	מדד	152.23	2.55	1976.51	-	-	4.81	-79.05
קשור רום אפ 1	37.3	706.0	3	729.45	מדד	8.60	18.93	45.27	-	-	59.09	58.42
רבר אפ 1	1.4	217.0	5	1634.34	מדד	653.80	155.00	-	-	-	-	-
רביקורס אפ 1	21.8	116.0	19	1251.34	דולר	997.53	5.32	420.98	-	-	2.25	-89.68
רותם אפ 1	86.0	298.0	23	1046.29	מדד	206.02	4.30	98.74	-	-	86.39	0.45
ריבוע אפ 4	480.0	1697.0	24	1691.04	מדד	28.43	3.47	18.46	125.05	0.27	449.90	-2.20
ריכרס אפ 1	1.7	449.0	1	2824.08	מדד	529.35	264.12	-	-	-	-	-
רשק אפ 1	1216.0	1877.0	7	676.41	מדד	0.82	1.54	4.15	1215.47	1.00	1216.10	0.01
שיא אפ 2	83.0	1266.0	10	2544.92	מדד	107.25	15.28	155.03	-	-	72.35	-12.83
שיא אפ 3	366.0	1288.0	39	2898.81	מדד	165.36	3.45	45.03	-	-	335.64	-8.79
שולת אפ 1	1.0	127.5	2	534.93	מדד	320.34	127.50	-	-	-	-	-
שכטי בחורי אפ	10.0	341.0	7	1296.09	מדד	283.02	34.10	948.66	-	-	2.31	-76.90
שם פור אפ 1	1.1	300.0	2	878.43	מדד	192.51	272.73	-	-	-	-	-
שמיר סיון אפ 1	1.0	81.5	5	848.68	מדד	694.70	81.50	-	-	-	-	-
שמן אפ 2	4606.0	[illegible]	29	15723.32	מדד	65.49	2.58	35.34	-	-	3507.66	-27.01
שפר אפ א	60.0	121.0	19	484.98	[illegible]	350.38	2.02	274.57	-	-	4.26	-92.92
שקם אפ 1	81.0	188.0	40	188.44	מדד	43.32	2.32	18.77	22.37	0.28	73.47	-9.30
תוספי אפ	42.7	704.0	8	1411.81	מדד	108.81	16.49	219.99	-	-	24.81	-41.90
תעשה אפ 1	20.4	68.5	22	124.86	דולר	112.08	3.38	69.07	-	-	13.85	-33.09
תקן אפ 1	46.8	464.0	2	428.04	מדד	1.91	9.91	15.23	40.42	0.86	73.68	57.44
תשלוח אפ 2	104.5	565.0	39	1337.33	מדד	155.19	5.41	39.07	-	-	78.89	-26.81
חשמלות וכבים אפ 1	21.3	385.0	12	665.47	מדד	130.33	18.08	148.26	-	-	2.39	-88.76

חברת החשמל
מכרזים
מכרזי מכירה
חב' החשמל מבקשת למכור תטובין כמפורט להלן:
מכרז מס' 2550 - מכירת 2 מכוניות ג.מ.ס. משומשות מדגם "ונדורה" עם במות הרמה

סעיף	מספר הרישוי	שם הרכב	שנת ייצור
1	12-083-54	ג.מ.ס. משא רגיל מדגם "ונדורה" 3500 עם במת הרמה תוצרת VERSALIFT דגם TEL-24B טלסקופית. גובה הרמה: 9 מטר	1984
2	28-612-53	ג.מ.ס. משא רגיל מדגם "ונדורה" 3500 עם במת הרמה תוצרת VERSALIFT דגם TEL-24B טלסקופית. גובה הרמה: 9 מטר	1983

המעוניינים יוכלו לראות את כלי הרכב וגם לקבל את טופסי המכרז, במגרש התנועה בשטח החח"י חוף שמן בחיפה, ביום ד' 21.6.95 בין השעות 09.00-12.00 בתאום עם מר דני עובד בטל. 04-646293.
מועד אחרון להגשת הצעות למכרז הנ"ל הינו: 02.07.95, שעה: 11:00
[illegible]
יש לך ידיד בסביבה

המינהל האזרחי לאזור יהודה ושומרון
קצין מטה לענייני פנים
מועצת התכנון העליונה
ועדת המשנה להתיישבות
[illegible]
זאנא משה
קצין מטה לענייני פנים
יו"ר מועצת התכנון העליונה

לוח מעריב כח הקניה מספר 1
חייג חינם: 177-022-6111

קלינטון לרבין: זה הזמן למאמץ במו"מ

טילפן לרבין ומסר לו, לאור שיחותיו של השליח דניס רוס בדמשק: "אסד מתכוון ברצינות לשלום" ■ שר החוץ האמריקני כריסטופר מגיע היום לישראל

דניס רוס (מימין, מלפנים) יוצא ממשרד ראש הממשלה אתמול. לצידו שגריר ארה"ב, מרטין אינדיק, וחברי הצוות האמריקני צילום: פלאש 90

מאת חמי שלו, אבינועם בר־יוסף
סופר מעריב, בוושינגטון
עדה כהן ושפי גבאי

שיחות הצבאיות בין ישראל לסוריה, על סידורי הביטחון ברמת הגולן, ייפתחו בוושינגטון ביום שלישי, ה־27 ביוני – כך מסרו אמש גורמים מדיניים בירושלים בעקבות דיווח ממתאם שיחות השלום האמריקני, דניס רוס.

לדברי הגורמים, ייפתחו השיחות, קרוב לוודאי, על ידי הרמטכ"לים של שתי המדינות, רב־אלוף אמנון ליפקין־שחק והגנרל חיכמאת שיהאבי.

אמש נפגש רוס עם רבין בלשכתו, ומאוחר יותר נפגש עם שר החוץ פרס, בביתו.

אתמול, בישיבת הממשלה, הכחיש רבין נמרצות את הידיעות על מגעים סודיים בין ישראל לסוריה והתחייבויות סודיות שנתנה ישראל, כביכול. "כל הסיפורים מוצצים מן האצבע", אמר.

■ תוכנית לשיחות

לדברי הגורמים המדיניים, הצליח רוס בשיחותיו בדמשק לסכם עם הסורים על ה"מיתווה" להמשך השיחות: אחרי כמה ימי דיונים בין הרמטכ"לים, יכונסו בוושינגטון קבוצות עבודה שיורכבו מקצינים – ככל הנראה בדרגת אלוף – ומספר דיפלומטים מקצועיים, בראשם שגריר ישראל בוושינגטון, איתמר רבינוביץ. שיחות אלה יימשכו שבועיים שלושה – ואז שוב תתקיים פגישה של הרמטכ"לים.

עוד דובר בדמשק על מהות הסדרי הביטחון. לא הושגו סיכומים, אך לא זו היתה המטרה.

היום בצהריים יגיע שר החוץ כריסטופר לישראל. משדה התעופה ייפגש עם עמיתו פרס, היוצא לביקור בן שבעה ימים בארה"ב. בחמש אחר־הצהריים ייפגש עם רבין, ומייד אחר־כך ייצא לבית הנשיא, לפגישה עם עזר ויצמן.

מחר בבוקר ייצא השר האמריקני לקהיר, ובין השאר ישתתף בפיסגה המתוכננת של רבין ומובארק. בערב ישוב לירושלים, ובשבת ייצא לדמשק. גורמים מדיניים מסרו כי השר מתכוון ללחוץ על אסד לנקוט בצעדים של דיפלומטיה פומבית, כדי לרכך את דעת הקהל בישראל. בין היתר, הוא עשוי לבקש מהנשיא הסורי כי יתיר את החזרת עצמותיו של אלי כהן אל ישראל.

■ כריסטופר וערפאת

ביום ראשון, לאחר לינה נוספת בירושלים, ייצא כריסטופר ליריחו לפגישה עם יו"ר אש"ף יאסר ערפאת, ומשם ימשיך לרבת־עמון. בערב יחזור לירושלים, וביום שני ייצא חזרה לוושינגטון – אף כי עדיין אפשרית עצירה נוספת בדמשק.

שגריר ישראל בארה"ב, איתמר רבינוביץ', אישר אמש כי בעקבות שיחותיו של רוס קיימת אווירה אופטימית. הוא טרח להוסיף, עם זאת, כי "אופטימיות היא עניין של אווירה. הסורים גילו גישה חיובית, אמר, אך עדיין אין לתלות בכך תילי־תילים של תקוות.

האופטימיות, כך נראה, דבקה גם בנשיא ארה"ב, ביל קלינטון. בשיחת טלפון שקיים אתמול עם ראש הממשלה רבין, כדי למסור לו על התרשמותו של רוס מהשיחה עם אסד, אמר הנשיא: "אסד מתכוון ברצינות לשלום עם ישראל וזה הזמן להגביר את המאמץ בערוץ הסורי".

רבין כועס על מובארק – אך ישתתף כנראה בפיסגת קהיר

מאת חמי שלו ושפי גבאי

הפיסגה הישראלית־מצרית־אמריקנית אכן תתקיים ככל הנראה מחר בקהיר, בהשתתפות ראש הממשלה רבין, הנשיא מובארק ושר החוץ האמריקני כריסטופר. ייתכן שגם ראש אש"ף יצורף לפגישה. אבל ראש הממשלה רבין ממשיך "למתוח" את קהיר, ומקורביו הודיעו אמש כי רק הבוקר יחליט סופית אם ישתתף בפיסגה.

המקורבים מסרו כי עד הבוקר "יימשכו הבירורים" בדבר התוצאות המעשיות שיהיו לפיסגה. אורלם גורמים מדיניים בירושלים מסרו, כי ה"סחבת" של רבין היא מכוונת, וכי החליט עליה בעצה אחת עם שר החוץ שמעון פרס. ההחלטה "למתוח" את המצרים נבעת הן מהכעס בירושלים עקב ההודעה המוקדמת שהפיצה מצרים על הפיסגה, והן מתחושה שקהיר מנצלת את הפיסגה כדי לכסות על היחס השלילי שלה כלפי ישראל.

הגורמים מסרו כי ארה"ב וישראל מודאגות מהמתח שהשתרר לאחרונה ביחסים בין שתיהן לבין מצרים, במיוחד לאחר הכשלון המצרי בנושא האמנה למניעת הפצתו של הנשק הגרעיני. בירושלים אומרים שלמרות "שליחות הפיוס" של יועצו של מובארק, אוסאמה אל־באז, ממשיכה מצרים למלא תפקיד שלילי בכל הנוגע לנורמליזציה בין ישראל לבין העולם המוסלמי.

המתווך האמריקני דניס רוס הגיע אתמול לקהיר מדמשק, ומייד נועד לשיחה ארוכה עם שר החוץ המצרי עמרו מוסה. מוסה אמר בתום הפגישה כי השיחה עם רוס התמקדה במסעו באזור של וורן כריסטופר. הוא הבהיר, כי עדיין לא ברור אם תתקיים הפגישה המשולשת מובארק־רבין־כריסטופר בקהיר.

אומן צמרת נראה משחק בקזינו
חישגדקזינו
של מפעל הפיס

מסעדה כשרה ברבת־עמון

מסעדה כשרה ראשונה, "איסטנבול", תיפתח היום בבירת ירדן. התפריט כתוב בעברית, ערבית ואנגלית. בעל המסעדה, עלי עוזת, אמר כי מסעדתו פתוחה לאלפי הישראלים המבקרים בירדן וגם למוסלמים מכל העולם הערבי. בתמונה: תיירות ישראליות עם כרזה המודיעה על פתיחת המסעדה
כתב: שפי גבאי. צילום: רויטר

הליכוד דורש דיווח על ההבנות עם סוריה

הליכוד דרש אתמול מראש הממשלה יצחק רבין לדווח לוועדת החוץ והביטחון של הכנסת על כל ההבנות וההסכמות שמסר לנשיא סוריה לנסיגת ישראל מכל רמת הגולן.

הליכוד טען, כי אין לייחס אמינות ורצינות להבטחות רבין ולדברים שבעל פה שהוא משמיע, ועל כן יש צורך להמציא לעיון הכנסת את המיסמכים העוסקים בהבטחות הישראליות לסורים.

טל שחף ומנחם רהט

ננטש יישוב קרוואנים ברמת הגולן

עשרות חברי גרעין דור גולן, שהקימו לפני קרוב לשנתיים נקודת התיישבות ליד מושב שעל בצפון רמת הגולן, עזבו לאחרונה את המקום ו־12 הקרוואנים, שבהם גרו, הועברו ליישוב ברוכים לאיכלוס עולים מרוסיה.

חלק מחברי הגרעין עזבו את הגולן וחלק עברו למבני קבע למושב אורטל ברמה. התנחלות דור גולן קמה לפני כשנתיים בקול תרועה גדולה, כשראשי ההתיישבות בגולן ביקשו באמצעותה לסמל את נחישותם לא רק שלא לסגת מהגולן אלא אף להעלות יישוב חדש נוסף.

יהודה גורן

לבנון: נהיה אחרונים לשלום עם ישראל

לבנון תהיה המדינה האחרונה ממשתתפות תהליך השלום, שתחתום על הסכם שלום עם ישראל. כך הבהיר אמש נשיאה, אליאס הראווי, שהגיע לביקור רשמי בפאריס.

"נמתין עד שכל השאר יחתמו", אמר, בחוזרו על העמדה הלבנונית הקבועה התובעת כי ישראל תיסוג מרצועת הביטחון.

א.ס.

ירדן מבטלת את חוקי החרם נגד ישראל

מושב מיוחד של הפרלמנט הירדני מתכנס היום לבטל את חוקי החרם נגד ישראל.

הפרלמנט מתכנס בפגרה על פי צו של המלך חוסיין.

שפי גבאי

סיום חיובי לשיחות קהיר:

ישראל והפלשתינים ידונו בהעברת כל 33 הסמכויות

מאת שפי גבאי ואורי בינדר

מפנה פתאומי חיובי, עם סיום סבב שיחות נוסף בין משלחות ישראל והרשות הפלשתינית בקהיר: ראש הממשלחת הישראלית, האלוף אורן שחור, הודיע על ההחלטה לדון בהעברת כל 33 הסמכויות של המינהל האזרחי הישראלי לידי הפלשתינים.

ראש המשלחת הפלשתינית, ג'מיל טריפי, אמר שישראל עומדת בכל התחייבויותיה והביע שביעות רצון מכך שישראל קיבלה את העמדה הפלשתינית, שלא להסתפק בהעברת סמכויות מוגבלות.

ובבאר־שבע התנהלו באווירה טובה – אך בלי הסכמה – השיחות על עתידם של עקורי '67. השאלות מי זכאי לתואר "עקור ממלחמת 6 הימים" – ומהו מספרם של הזכאים לחזור בזכות קירבת משפחה לעקורים – נשארו פתוחות.

יוסי הדס, ראש המשלחת הישראלית לשיחות: "לפשלתינים יש גישה משלהם לשאלה מיהו עקור. עבורנו העקורים הם מי שנאלצו לצאת מכאן עקב מלחמת ששת הימים. לא מעבר לזה". בצד הישראלי מעריכים, כי מדובר כ־200 אלף עקורים שברחו מהשטחים בעקבות מלחמת ששת הימים. הפלשתינים גורסים כי המשפחות התרבו, וכיום מדובר ביותר ממיליון איש הממתינים לחזור לבתיהם.

העיתון "אל־חיאת":

"החמאס עשוי לפרק את הזרוע הצבאית ולהפסיק את הטרור"

החמאס שוקל לשים קץ למאבק המזוין נגד ישראל – מסרו מקורות איסלאמיים, שצוטטו אתמול בעיתון "אל־חיאת". דובר של החמאס בעזה הכחיש את הידיעה.

על פי מקורותיו של העיתון, עשוי החמאס להודיע בקרוב על הצטרפותו לרשות הפלשתינית. "החמאס הודיע למספר אירגוני אופוזיציה פלשתינים על כוונתו להפוך למפלגה פוליטית", כותב העיתון. "בנוסף, הארגון יודיע על פירוק הזרוע הצבאית שלו והפסקת פעולות ועל הצטרפות למוסדות הרשות האוטונומית".

לדברי המקורות, התקבלו החלטות אלה בהוראת שייח' אחמד יאסין, הכלוא בישראל. אולם אחד מראשי הארגון בעזה, שייח' אחמד באר, הכחיש את הדברים.

סוכנויות הידיעות

המשך מעמוד 1

חוקר שב"כ

במגרש הרוסים בירושלים לביה"ח תדסה. מאוחר יותר הוא מת. בניתוח שלאחר המוות התברר, כי מותו נגרם מבצקת ודימום בראש, שאירע כתוצאה מהאצה סיבובית של הראש, ללא חבלה ישירה או בלתי־ישירה בראש.

בחקירה שקיימה המחלקה לחקירת שוטרים התברר, כי במהלך חקירתו של חריזאת תפסו החוקרים בבגדיו בחלק הקדמי של גופו וטילטלוהו. על פעולה זו חזרו מספר פעמים. בידי החוקרים ראיות לכאורה, לפיהן, בשעות אחר־הצהריים המוקדמות טולטל האיש פעמיים נוספות באופן שונה מהמתואר – תוך אחיזה בכתפיו. בסמוך לכך התערפלה הכרתו וחקירתו הופסקה.

ידיעה בעמ' 15

המשך מעמוד 1

הרמטכ"לים

נשיא ארה"ב, ביל קלינטון, לראש הממשלה יצחק רבין ועידכן אותו בפרטי שיחות רוס בדמשק. קלינטון אמר כי השיחות היו חיוביות. "אסד מתכוון ברצינות לשלום עם ישראל – וזה הזמן להגביר את המאמץ בערוץ הסורי", אמר קלינטון לרבין.

ובעוד המגעים עם הסורים מתקדמים, גוברים קשיי הממשלה מבית. בישיבת סיעת העבודה בכנסת, אתמול, ועם רבין על חברי הכנסת על כי לא החליטו להטיל סנקציות על הח"כים קהלני, זיסמן ושפי אם יצביעו השלושה בעד חוק שיריון הגולן. "אתם מציבים סימן שאלה על תהליך השלום", צעק רבין. "אתם נותנים לליכוד נוטה ואני אפסיק את שיחות השלום בגלל חוק שיריון הגולן"

כתבות בעמ' 1,7,13

מעריב
עורך ראשי ויו"ר מועצת המנהלים: עופר נמרודי
עורך: יעקב ארז
סגן עורך: אמנון רבי
ראש מערכת החדשות: עמוס רגב
עורך מוסף שבת: אבי בטלהיים
משנה בכיר למנכ"ל: עמוס יעקבי
משנה למנכ"ל: רוני קליינפלד
סמנכ"ל: אייל קן
מייסד ועורך: ד"ר עזריאל קרליבך ז"ל
תל־אביב: מערכת, הנהלה, מודעות, דפוס: בית מעריב, רח' קרליבך 2 (מיקוד 67132), ת.ד. 20010 (מיקוד 61200) טל' 03-5632111. פקס: 03-5610614. מח' מנויים 177-022-4789.
ירושלים: המערכת: רח' הלל 14 (מיקוד 94581), טל' 02-251151/2/3. פקס: 02-249652 מודעות: רח' הלל 14, טל' 02-251151. מרכז הפצה: טל' 02-383159.
חיפה: רח' הנביאים 29 (מיקוד 33104), טל' 04-674674, פקס: 04-679184. מודעות: רח' הנביאים 32, טל' 04-673254. הפצה: רח' בן יהודה 29, טל' 04-510687, 04-523689.
באר־שבע: מערכת ומודעות: רח' קק"ל 185, טל' 07-237553, רב קווי. פקס: 07-271289.
אין המערכת אחראית לתוכן המודעות ואינה מחזירה כתבי יד.
כל הזכויות שמורות למעריב © 1995

"זו בושה והבעת אי אמון". מימין, ראש הממשלה יצחק רבין וח"כ רענן כהן. משמאל: ח"כ אביגדור קהלני וח"כ רפי אלול, אתמול בישיבת סיעת העבודה

צילום: פלאש 90

רבין: "אתם נותנים לליכוד זכות וטו על תהליך השלום"

ראש הממשלה זעם אתמול על חברי סיעתו שהתנגדו לסנקציות על הח"כים זיסמן, קהלני ושפי – בשל הצבעתם הצפויה על חוק שיריון הגולן ■ ח"כ קהלני: אצביע עם האופוזיציה

מאת אריה בנדר

"בושה. אתם מציבים סימן שאלה על תהליך השלום! אתם נותנים לליכוד זכות וטו!" – זעם אתמול ראש הממשלה יצחק רבין על חברי סיעתו בכנסת. הסיבה: התנגדותם לסנקציות על החי"כים זיסמן, קהלני ושפי – אם יתמכו בחוק שיריון הגולן, כשיעלה בשבוע הבא.

בראשית השבוע החליטה ועידת מפלגת העבודה להטיל סנקציות על ח"כים שיתמכו בהצעות אי־אמון בממשלה – עד כדי מניעת התמודדותם בפריימריס לכנסת הבאה. מהות הסנקציות על תמיכה בהצעות חוק "בעייתיות" – כמו חוק שיריון הגולן – כך הוחלט, תיקבע על־פי שיקול הדעת של הסיעה.

אתמול ציפה רבין כי הסיעה תקבל החלטה המאיימת בסנקציות חריפות על הח"כים זיסמן, קהלני ושפי – אם יפרו את החלטות הסיעה בנושא חוק הגולן. יו"ר הסיעה, ח"כ רענן כהן, הניח את ההצעה בפני הח"כים, אלא שאז ציפו לו ולרבין כמה הפתעות לא נעימות.

ראשית, בדיון נכחו 24 חברי סיעה בלבד. לא מספיק כדי לקבל החלטות מהסוג הזה. התקנון קובע, כי הכרעות כאלה יתקבלו רק ברוב של שני שליש חברי הסיעה – כלומר 30. יתירה מכך – מזכ"ל המפלגה, ח"כ נסים זווילי, הציע לדחות את ההחלטה על הסנקציות לשבוע הבא. בינתיים, הציע, תתקבל רק החלטה המתירה לקהלני וחבריו להגיש בקריאה טרומית את הצעת

■ "רואה את הנולד"

החוק שלהם בעניין הגולן, אך להימנע בהצבעה.

זווילי ביקש למנוע החלטה שפירושה יהיה הוצאת קהלני מהסיעה ושלילת זכותו להתמודד לכנסת הבאה בשורות העבודה. עד השבוע הבא, הסביר, ייתכן שיחסי הכוחות במליאה ישתנו. אז, גם אם יתמוך קהלני בחוק, ההצעה לא תעבור – רמז למגעים המתנהלים עם ש"ס.

ח"כ זיסמן קפץ על ההצעה וכינה את זווילי "חכם הרואה את הנולד". רבין היה פחות נלהב: "לא ראיתי שכתוב במצע המפלגה שנוציא מידי מפלגת העבודה ושותפיה את היכולת לעשות שלום. וזו משמעות החקיקה". בהתייחסו להצעת החוק של קהלני ושות' לשיריון הגולן, אמר: "בושה. מפלגת העבודה נותנת לליכוד זכות וטו על תהליך השלום. בקבלת החלטה כזו אנחנו אומרים לעולם שהממשלה לא יכולה להגיע לשלום עם סוריה. כולנו יודעים שאין לנו רוב של 75 ח"כים. זה אומר לתת לליכוד וטו על השלום. אם זה רצונכם, זו הבעת אי אמון".

כשהעלה ח"כ זוילי את הצעת הפשרה שלו, אמר רבין בכעס: "מה אגיד לכריסטופר? אולי הליכוד יחליט אם יהיה שלום או לא?". וכאן אמר נחרצות: "אז אין או.קיי. אני אשקול לקיים את מפגש הקצינים".

בתום הדיון הוחלט לקיים הצבעה על הצעת החלטה, כה מחייבת הסיעה את קהלני וחבריו להימנע בהצבעה על חוק שיריון הגולן – שהם עצמם יעלו – ולא לתמוך בהצעות דומות של האופוזיציה. סעיף הסנקציות ידון רק בשבוע הבא, לפני ההצבעה במליאה. 18 ח"כים תמכו בהצעה וארבעה התנגדו. ח"כ חגי מירום נמנע. רבין עצמו, לאות מחאה, לא השתתף בהצבעה.

קהלני: בבחירות הבאות אני ב"דרך השלישית"

מאת מנחם רהט

ח"כ אביגדור קהלני העריך אתמול כי בבחירות הבאות ירוץ לכנסת ברשימת "הדרך השלישית". לדבריו, אין בכוונתו לערוק מהעבודה למפלגה קיימת.

עם זאת הדגיש קהלני, כי בדרך השלישית עוד לא החליטו האם לרוץ לכנסת הבאה. "בכל מקרה", אמר, "הבית הבא שלי יהיה תנועה זו".

בתוך כך אמר אתמול ח"כ קהלני, כי יצביע בשבוע הבא בעד חוק הגולן יחד עם האופוזיציה. קהלני אמר, כי הוא מאמין בצירקתו של חוק, אשר תובע לקיים מישאל הוגן בעם בשאלה כה מהותית.

עוד הוסיף, כי הוא מודע כהחלט למחיר שיהיה עליו לשלם בגין הצבעתו עם האופוזיציה, בניגוד לעמדת סיעתו. "ברור לי כשמש, שברגע שאצביע בעד החוק, אצטרך לבחור באחת משתי האופציות הבאות: להיפרד מהפוליטיקה ולטייל סביב העולם, או להקים לעצמי ולכל מי שחושבים כמוני, בית פוליטי חדש – רשימת הדרך השלישית".

עכשיו נראה אותך אומר לה לא
סיאט במבצע שאי אפשר לסרב לו

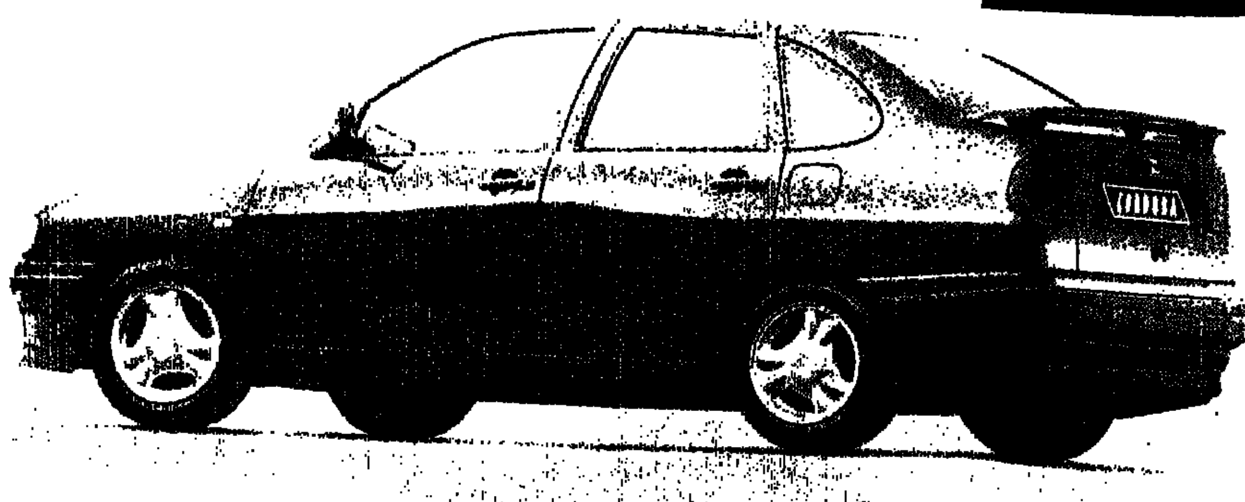

אשראי ענק בתנאים הטובים ביותר

- אשראי של עד 80% מהיקף העיסקה
- הריבית הכי אטרקטיבית בשוק. פריים + 1% או מדד + 4.75% לתקופה של עד 60 חודשים • אפשרות לפרעון מוקדם ללא קנס

חבילת איבזור בחצי מחיר

- חבילות איבזור מפנקות הכוללות: מערכת אזעקה לרכב, נעילה מרכזית ורדיו טייפ דיגיטלי • שני רמקולים
- הקיץ, סיאט מקבוצת פולקסווגן במבצע הכי משתלם

לפרטים נוספים התקשרו עכשיו לטלמסר **טל. 03-5653311**

• איביזה החל מ-51,985 ש"ח • קורדובה החל מ-55,659 ש"ח
• טולדו החל מ-69,576 ש"ח (כולל מע"מ) • לפי מחירון 28/95

ילדה רעה מבית טוב.

SEAT Volkswagen Group

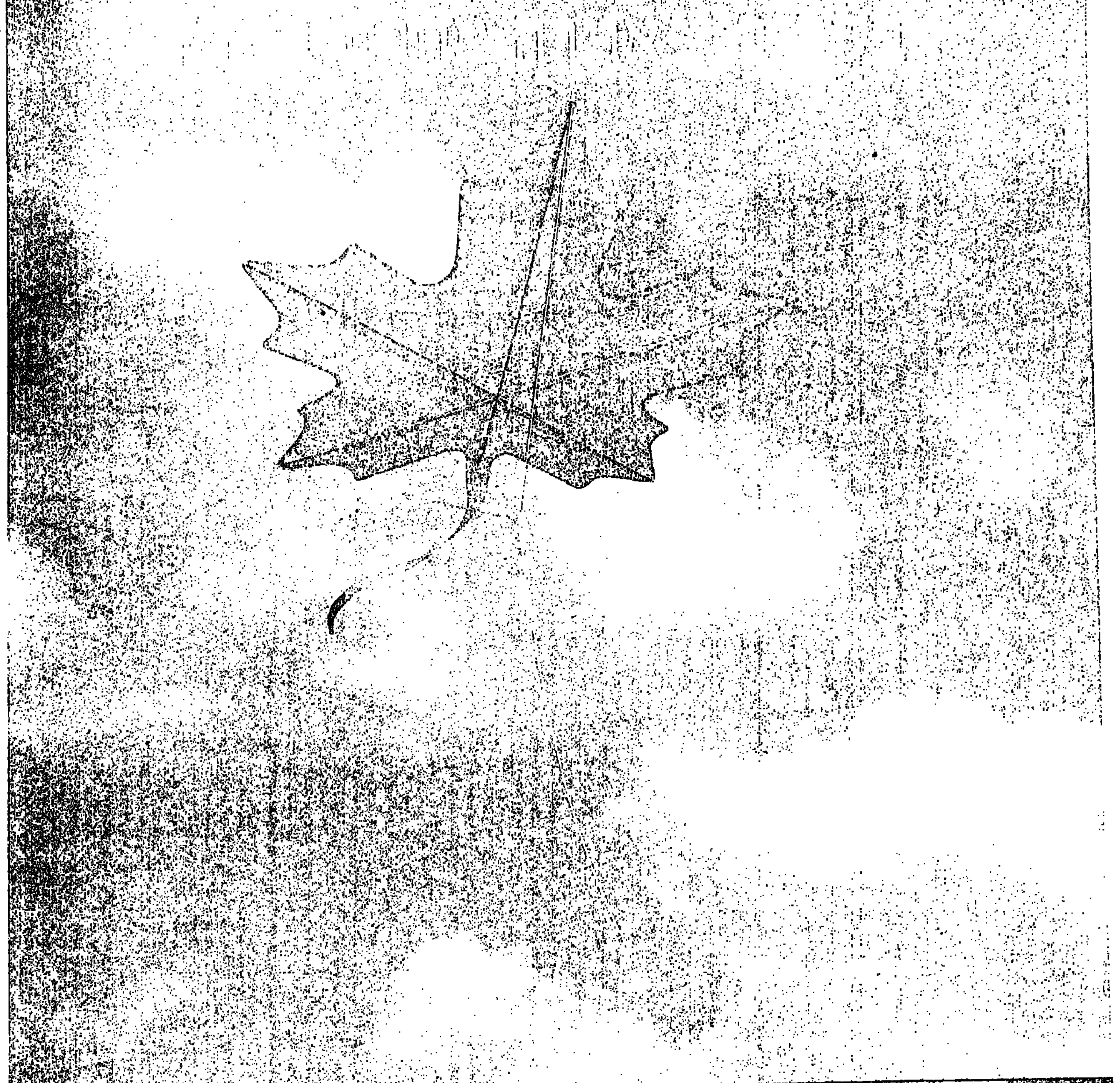

ב-22 ביוני 1995 תמריא מישראל טיסת הבכורה של אייר קנדה בקו הישיר היחיד מתל-אביב לטורונטו.

ב-22 ביוני 1995, כאשר ימריא המטוס לטורונטו, יפתח עידן חדש של שירות ונוחות. עידן שבו גם 12 שעות טיסה יהיו חוויה אמיתית. במחלקת העסקים (EXECUTIVE FIRST) לדוגמא, מחכה לכם כורסה מיוחדת שמעניקה מרחב גדול לשינה איכותית, בילוי ועבודה, עם 8 ערוצי וידאו וטלפון פרטי. אנחנו עושים את הדברים קצת אחרת, כדי שהטיסה שלכם תהיה לגמרי אחרת. אייר קנדה. פעמיים בשבוע במטוס בואינג B767-300 Wide Body. בקרוב... אוירה אחרת באויר. פרטים אצל סוכן הנסיעות שלך, או במשרדי אייר קנדה 03-5273781.

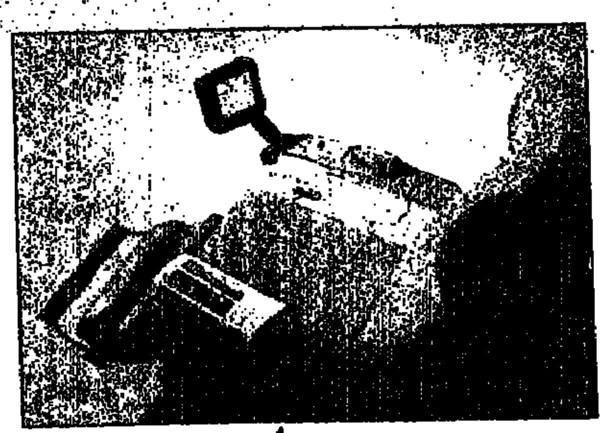

אתם מוזמנים לישיבת מבחן

הכורסה במחלקת העסקים שלנו היא שיא חדש של הנדסת אנוש. כדי להרגיש את איכויותיה המיוחדות צריך פשוט להתרווח בה. לכן העמדנו אותה למבחן שלכם, במשרדינו ברח' בן-יהודה 59 ת"א. בואו לישיבת מבחן. אחרי שתרגישו בהבדל, לא תרצו לטוס אחרת.

עד 31.7.95 פי 2 מיילים בתוכנית Swissair Qualiflyer.

AIR CANADA
אייר קנדה. יש אוירה אחרת באויר.

נסיון התנקשות באנקרה

המכונית התפוצצה - ראש הקהילה היהודית ניצל

פרופ' יהודה יורום נפצע באורח קל בלבד והצליח לזחול החוצה מתוך המכונית רגע לפני שהיא עלתה באש ■ אירגון בשם "צבא הקומנדו של החוק האיסלאמי" נטל אחריות

פרופ' יהודה יורום

מאת סם כהן
סופר מעריב בטורקיה

ראש הקהילה היהודית הקטנה באנקרה, פרופ' יהודה יורום, ניצל אתמול בנס מנסיון התנקשות, שבוצע כמל. הנראה אירגון טרור איסלאמי. פרופ' יורום מאושפז בבית החולים לאחר שלקה בהלם.

המתנקשים הטמינו מצצה במנוע מכונית פיאט טמפרה של פרופ' יורום, שחנתה מתחת לביתו. בשעה 07:50 בבוקר נכנס פרופ' יורום למכוניתו – והתניע. פיצוץ עז החריד את האזור, הרס את המכונית לחלוטין, ופער בור בקוטר של 50 מטרים בכביש.

פרופ' יורום ניצל בנס, ויצא מהפיצוץ בפגיעות ושריטות קלות בלבד. הוא הצליח לזחול אל מחוץ למכונית, שניות ספורות לפני שהתפוצצה בפעם השניה ועלתה באש.

מכבי אש מיהרו למכונית וכיבו את האש. אולם חוקרי המשטרה אמרו, כי ייתכן שהמים מחקו גם כמה מהרמזים, שהיו עשויים להביא למציאת האחראים למעשה הטרור. עם זאת אמר התובע הכללי, נוסרט דמירל, כי המשטרה מצאה במקום כמה רמזים חשובים, שיכולים לסייע לה באיתור הטרוריסטים. הוא סירב לפרט.

אירגון בשם צבא הקומנדו האוריאליסטי של השריעה (החוק האיסלאמי) נטל את האחריות למעשה. איש האירגון התקשר לעיתון מקומי, ואמר כי ההתנקשות באה כתגובה על גירושו מגרמניה לטורקיה, של הטרוריסט עיסא ארמאגאן.

פרופ' יורום הוא ראש הקהילה היהודית באנקרה, המונה כ־30 משפחות ומכהן כדיקן הפקולטה לכימיה באוניברסיטת אנקרה. הוא נחשב למומחה עולמי בתחום האנרגיה. בשנים האחרונות הוא מילא תפקיד פעיל בשיקום בית הכנסת העתיק והיחיד באנקרה. במשך שלוש שנים היה מרצה־אורח במכון ויצמן ברחובות, בתחום חקר פצלי שמן ופחם. אחיו מתגורר בחולון.

פרופ' יורום ניצל. כך נראתה המכונית לאחר הפיצוע

צילומים: א.פ.

לפני כשנה קיבל פרופ' יורום איומים על חייו. מאז הוא נוהר בתנועותיו וביקש הגנה משטרתית. הוא גם רכש שלט רחוק למכוניתו, כי זכר שבשלושה מקרים קודמים טמנו המתנקשים פצצות במכוניותיהם של הסופר הטורקי טוגור מומצו, קצין הביטחון של שגרירות ישראל אהוד סדן ואיש הצבא האמריקני ויקטור מארוויק.

נסיון ההתנקשות בחיי ראש הקהילה גרם לסערת רוחות בקרב 25 אלף יהודי טורקיה. ממשרד החוץ בירושלים נמסר אתמול שהם נמצאים בקשר שוטף עם השגרירות הישראלית בטורקיה.

"בשגרירות אין עוד מידע על האחראים לנסיון ההתנקשות. בטורקיה יש ארגונים איסלאמים גדולים ופעילים. אולם האנשים בשגרירות לא נשמעים חוששים או מבוהלים", אמר גורם במשרד.

נהכנת הידיעה השתתפו: עדה כהן ואריה בנדר

יועץ ראש הממשלה לטרור:

"לא נמליץ לא לנסוע לטורקיה"

מאת עדה כהן

"למרות נסיון ההתנקשות בראש הקהילה היהודית באנקרה, לא נמליץ לישראלים שלא לנסוע לטורקיה", אמר אתמול ל"מעריב" יועץ ראש הממשלה לטרור, יגאל פרסלר.

"לפני כחודשיים הוצאתי הוראות התנהגות זהירות לכל הארצות באזורנו, כולל יוון, קפריסין וטורקיה. כל ישראלי שיוצא לארצות אלו, מקבל פנקס ובו הוראות התנהגות. מלווי הקבוצות באריך שמצטרפים לסיורים האלה עוברים תדריכים תקופתיים. אבל לא אגיד לישראלים לא לנסוע לטורקיה", אמר פרסלר.

לגבי זהות הפוגעים אמר פרסלר "כרגע אינני יודע מי עשה את זה. גם הטורקים עוד לא יודעים הרבה על התקריה. יש בטורקיה אנשי חיזבאללה וארגונים איסלאמיים אחרים. אין לי ספק שהפיגוע היה מכוון נגד יהודי. אני סומך על הטורקים שיגלו את האחראים".

פרסלר הוסיף, כי אינו חושב שיש לתגבר את השמירה על השגרירות והקונסוליות הישראליות בטורקיה.

הטרור האיסלאמי בטורקיה:

שורה של התקפות נגד יהודים

מאת אריה בנדר

נסיון ההתנקשות בחיי ראש הקהילה היהודית באנקרה, פרופ' יהודה יורום, הוא המשך לשורה של התקפות על מטרות יהודיות וישראליות בטורקיה.

ב־86' תקפו טרוריסטים טורקים, בעלי קשר לאיראן, את בית הכנסת "נוה שלום" באיסטנבול ורצחו 22 מתפללים. במארס 92' פגעו אנשי חיזבאללה פעם נוספת באותו בית כנסת.

באותו חודש נרצח אהוד סדן, הממונה על הביטחון בשגרירות ישראל בטורקיה. מכונית הדגו שלו מולכדה במשכבם לתוכה והתניע והתפוצצה. סדן נהרג במקום.

בפברואר 93' נעשה נסיון לרצוח את ראש קהילה, מהדמויות הבולטות בקהילה היהודית באיסטנבול. המתנקשים, חברי אירגון טרור טורקי הקשור בכל הנראה לאיראן, פתחו לעבר מכוניתו באש מנשק אוטומטי, ירו טילים נגד טנקים והשליכו רימונים – אולם קמחי ניצל. חברי פרלמנט מהמפלגה האיסלאמית הביעו צער על כך שנסיון ההתנקשות נכשל. עיתונים שונים בטורקיה אף מרסמו על רקע אותו פרק מאמרים אנטישמיים ארסיים.

בטורקיה מתגוררים כיום כ־23 אלף יהודים, רובם ממוצא ספרדי. כ־20 אלף מהם מתרכזים באיסטנבול. בשנים 48' עד 50' עלו לישראל כ־37 אלף מיהודי טורקיה. מתחילת השנה עלו לישראל 26 יהודים מטורקיה. עשרות יהודים נוספים פתחו תיקי עליה.

המרכז הבינתחומי ללימודי עסקים, משפט וטכנולוגיה

יום פתוח בקמפוס

יום ב', 12.6.95, בקמפוס המרכז הבינתחומי רח' נתן אלתרמן פינת רח' כנפי נשרים, הרצליה. הציבור הרחב מוזמן לאירועים בכל שעות היום.

9.30-10:30-	סיור בקמפוס ושאלות ותשובות עם פרופ' אוריאל רייכמן, נשיא המרכז.
10:30-11:15-	פרופ' דב פקלמן שיתופי פעולה עסקיים (שיווק, מימון, ייצור ופיתוח). אולם איזנהאואר.
11:00-12:30-	פרופ' חיים שקד האיסלאם ככח פוליטי. אולם הספריה.
11:30-12:15-	פרופ' אמיר ברנע הבורסה בת"א - האם מחירי המניות משקפים שווי כלכלי? אולם איזנהאואר.
12:30-13:15-	פרופ' אוריאל רייכמן בחירה ישירה של ראש הממשלה וחברי כנסת. אולם איזנהאואר.
13:30-14:15-	מפגש עם ועד הסטודנטים. מועדון הסטודנטים ע"ש גדי ברנוביץ'.
14:30-15:15-	פרופ' ישראל בורוביץ מהפכת המידע. אולם איזנהאואר.
15:15-16:00-	פרופ' אריה בבציוק (הארוורד) מכירת שליטה בחברות אולם איזנהאואר.

נמשכת ההרשמה לשנת הלימודים תשנ"ו

לתואר ראשון .B.A (כפוף לאישור הבקשה שהוגשה למועצה להשכלה גבוהה) בתוכניות למשפט ועסקים ובתוכניות לניהול עסקים וכלכלה.

ערכת הרשמה אפשר לרכוש ברשת חנויות "דיונון" (קמפוס המרכז הבינתחומי בהרצליה, אוניברסיטת ת"א, בר-אילן, בן-גוריון, ראשל"צ) או באמצעות הדואר ע"י משלוח 60 ש"ח לת.ד. 167 הרצליה, 46150. לפרטים נוספים: 09-503981, 09-506421 או 09-565210.

רק בבנק לאומי למשכנתאות

משכנתא שאוהבת לרדת

קח עכשיו משכנתא בריבית משתנה ותרוויח בגדול

מי שלקח בשנים האחרונות משכנתא בריבית משתנה בבנק לאומי למשכנתאות הרוויח ובגדול, ובממוצע שילם 1.8% פחות ריבית שנתית על המשכנתא שלקח.

אבל זו רק ההתחלה: במשכנתא בריבית משתנה הריבית מובטחת ומוגנת בפני עליה בשנתיים וחצי הראשונות. אם תרד הריבית בתקופה זו תוכל לעבור למסלול בריבית קבועה ולריבית הנמוכה שתהיה ללא קנס וללא עמלת פרעון.

בתום השנתיים וחצי הראשונות וכל חמש שנים נוספות יקבעו מחדש שיעורי הריבית ואתה תשלם את הנמוכה מבין האפשרויות הבאות:

הריבית הממוצעת של הבנקים למשכנתאות או הריבית הנהוגה באותה עת בבנק לאומי למשכנתאות בהלוואות ל-5 שנים.

בכל מקרה תוכל לפרוע את המשכנתא במהלך השנתיים וחצי הראשונות* או בנקודות יציאה כל 5 שנים ללא קנס וללא עמלת פרעון מוקדם.

הריבית בהלוואות בריבית משתנה מול הלוואות בריבית קבועה בשנים 89' - 94' בבנק לאומי למשכנתאות

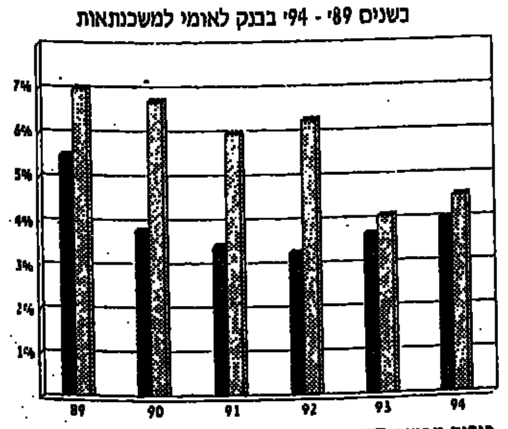

ריבית קבועה ■ ריבית משתנה ■

* לפי % ריבית קבועה ל-20 שנה

פרטים בכל נציגויות בנק לאומי למשכנתאות שבסניפי בנק לאומי.

* כל חודש בין ה-16 לחודש ועד סופו. הבנק רשאי לשנות או להפסיק את התכנית בכל עת.

בנק לאומי למשכנתאות *הכי טובות*

...שתמשים בכספי... ...ים את תנועתם"

...יור שבסניפים" ■ ח"כ הנגבי: "לא נורא. העיקר שלא ייפרשו"

...ופקידיהם השונים במועצות והנהלות הסניפים. ח"כ ...חי הנגבי, ממקורבי נתניהו, הגיב אתמול בשלווה על ...הדברים ומסר, כי הליכוד לא יפעל כנגד החברים ...שנשארו בליכוד אך משרתים את תנועתו של לוי. ...בשלב זה כולם נחשבים חברי ליכוד, וגם אם הגישה ...זו תעלה לנו במימון טלפונים ופאקסים שנשלחים ...וסניפי הליכוד – לא נורא. הליכוד יעמוד בזה. אבל ...צם ההישארות בליכוד, שאנחנו מברכים עליה, מעי... ...ה שאנשים שומרים על אופציות ולא בטוחים לגמרי צידקת דרכו החדשה של לוי".

אתמול מסרו שני ראשי ערים בצפון, ראש מועצת ...צור הגלילית יוסי אלול, ממפלגת העבודה, וראש ...יריית צפת, משה חניא מהמפד"ל, כי אין הם פוסלים ...ת אפשרות הצטרפותם לרשימתו של ח"כ דוד לוי. ...שניים מקיימים יחסים חמים עם לוי זה מכבר. שניהם

אמרו כי הם מכבדים את פעילותו של לוי למען הש... ...בות החלשות לאורך השנים, שעשתה אותו למי שרא... להוביל תנועה חברתית עם מסרים חברתיים ברורים.

חניא, שהוא ראש... ...מר על קשרים ... שלוי מקיים. דובר המפד"ל שהפגינ... על פרישת חניא ... ואולם גורם בכ... רשמי נוכל רק ל... אם יחליט לפרוש ... חניא עלול לסבך ... כבדים ממבקרת ה... ...תי מוסברות במע... חוקרת ותפרסם בו...

מתחברים לצעירים

הרמטכ"ל לשעבר, דן שומרון וד"ר רון פונדק, מיוזמי ומחוללי תהליך אוסלו, נפגשו אתמול עם פורום חדש במפלגת העבודה "צעירי העבודה". שומרון, שהוא כיום מראשי תנועת "הדרך השלישית", אמר במפגש, כי הוא אינו מתנגד ש... ...תקום מדינה פלשתינית, ובלבד שמדינה זו לא תשתרע על כל השטחים שנכבשו ב־67' ויבוצעו תיקוני גבול שישאירו איזורים ... אריאל וגוש עציון בתחומה של ישראל. לדבריו, יש לגשת מיד לדיונים על הסדר הקבע, שכן תקופת הביניים מעוררת ... בשטחים ובעת הדיונים. פונדק, שתמך בדברי שומרון, הוסיף כי במסגרת הסדרי הקבע צריכה להיקבע שליטה ישראלית ... התיישבות מסויימים בשטחים
כתב: מנחם רהט; צילום: ישראל ה...

ח"כים מתכוננים לשלב הבא במאבק נגד החוק לבחירה ישירה

מאת טל שחף וברוך מאירי

חברי כנסת המתנגדים לחוק הב־חירה הישירה לראשות הממשלה, נערכים לשלב השני במתקפה עליו.

לאחר שקטנו הסיכויים לדחיה כוללת של החוק, הגישו כמה ח"כים הצעות תיקון, שיפחיתו מכוחו.

ח"כ נעמי חזן (מרצ) הגישה הצעת חוק שתאפשר לכנסת "לכפות את מרותה על הממשלה ובמיוחד על ראש הממשלה". על פי ההצעה, יער־כו ועדות הכנסת השונות שימוע למ־יועדים לתפקידי שרים ויוכלו גם להדיח שרים. כמו כן, ניתן יהיה להפ־פיל ממשלה בהצבעת אי־אמון רק במקביל להצגת קואליציה חלופית, או להחלטה על תאריך לבחירות.

ח"כ עוזי לנדאו (ליכוד) הגיש הצ־עת חוק לפיה יבוטל הסיבוב השני בבחירת ראש הממשלה. במקום זאת, כל בוחר ידרג על טופס ההצבעה שלו את כל המועמדים לראשות הממשלה, על פי סדר עדיפויות. בב־דיקת הקולות, אם יתברר שאיש לא קיבל יותר מ־50 אחוז מהקולות הכשרים, יסולק המועמד שהגיע אח־רון והקולות שקיבל יחולקו בין המו־עמדים שדורגו במקום השני, באותם טפסים שבהם דורג ראשון. תהליך כזה יימשך עד שיגיע אחד המתמוד־דים ליותר מ־50 אחוז מהקולות.

אנשי אקדמיה והתנועה לאיכות השלטון בישראל כינסו אתמול מסי־בת עיתונאים בה הודיעו על פתיחת מערכה לביצוע רפורמה בנושא הב־חירה הישירה של ראש הממשלה.

פרופ' אברהם דיסקין, לשעבר ראש החוג למדע המדינה באוניברסי־טה העברית, הזהיר מפגיעה בדמוקר־טיה אם לא תבוצע הרפורמה. לדב־ריו, כ־90 אחוז מהמדינות בעולם שבהן הונהגה בחירה ישירה של ראש הממשלה, הביא הדבר להתמוטטות המשטר הדמוקרטי.

פרופ' דיסקין הודה שטעה בעבר, כאשר ייעץ למספר ח"כים לתמוך בחוק. "אני לא פוסל בחירה ישירה של ראש ממשלה", אמר, "אבל קודם כל, עלינו להתגבר על התחלואים השונים, שהשיטה שנבחרה עלולה ליצור".

השבוע בטופס - הליגה הגרמנית
טוטו 3.3 מיליון
טוטו X תיקו 300,000 ש"ח נטו
טוטו פלוס 1.6 מיליון ש"ח נטו
המועצה להסדר ההימורים בספורט
השבוע מינימום הראשי ... ש"ח

שרנסקי הקים תנועת עולים חדשה: "אנחנו על המפה"

הוא נמנע מלהכריז על הקמת מפלגה אך נראה שיחליט בקרוב על התמודדות בבחירות ■ לכנס היסוד של התנועה החדשה באו כ־200 מהפעילים הבולטים בקרב העולים מחבר העמים ■ גם עולים מאתיופיה השתתפו ■ במינשר של התנועה נאמר: "איננו רוצים להיות כלי משחק בהתנצחויות מפלגתיות"

...שרנסקי בכנס אמש. "אנחנו כוח שיש להתחשב בו" צילום: ראובן קסטרו

מאת אריה בנדר

...תנועה פוליטית חדשה נולדה ...אמש בתל־אביב: "ישראל בעליה", ...בראשותו של נתן שרנסקי.

כ־200 מהעולים הבולטים, שהגיעו ...מהמדינות חבר העמים בגל הע־...ליה האחרון ובגלי עליה קודמים, באו ...לכנס היסוד של התנועה ...החדשה. בין המשתתפים היו גם יולי ...קושרובסקי, שעמד בראש רשימת העו־...לים "דע" בבחירות האחרונות, חבר ...מועצת עיריית חיפה, רומן ברונפמן, ...הגורע, ולדימיר סלפאק ...מדענים, אנשי רוח ופעילים ...

...בכנס השתתפו גם כמה עולים ...מאתיופיה וביניהם אריסו ברה, שהיה הק־...צין האתיופי הראשון בצה"ל.

...שרנסקי הגדיר את התנועה החדשה ...כתנועה פוליטית רעיונית, ששמה לה ...מטרה להעלות את נושא העליה והק־...ליטה לראש סדר העדיפויות הלאומי, ...במקביל לענייני ביטחון ושלום". הוא ...נמנע מלהכריז על הקמת מפלגה, אך ...מדברין ומדברים שאמרו אחרים, היה ...ברור כי בהמשך עשויה התנועה להפוך ...למפלגה שתרוץ בבחירות לכנסת.

■ "הצלחה גדולה"

...שרנסקי הסביר כי כיום בשלו התנ־...אים להקמת כוח פוליטי עצמאי של ...העליה, אך טרם שיקים כוח כזה, רצה ...לברר שהעולים עצמם תומכים ברעיון ...ושאינם ... הכנס אמש הוא, ...לדעתו, סיבה לאופטימיות. "זו הצל־...חה גדולה", אמר, "הערב הוכחנו שהעו־...לים על המפה ושאנחנו כוח שיש ...להתחשב בו". לדבריו, בתוך כמה חוד־...שים יתקיים כנס נוסף, של אלפי פעי־...לים, ואז תתקבל החלטה סופית לגבי ...התמודדות בבחירות.

...כמה ממשתתפי הכינוס סברו כי יש להודיע על הקמת מפלגה כבר עתה. אפרים מלמר, ראש עמותת עולים גדר־לה בצפון הארץ, אמר כי אם שרנסקי לא יתמודד בבחירות, הוא ופעילים נוספים יקימו רשימה משלהם. "רבבות עולים מחכים לבשורה על הקמת מפל־גה. אני חושב שהערב נעשה צעד חשוב, אבל זה רק הצעד הראשון. צרי־כים צעדים משלימים", אמר מלמר.

■ "לפחות 5 מנדטים"

יולי קושרובסקי העריך, ששרנסקי הפיק את לקחי הכישלון של "דע" בב־חירות הקודמות, ושציבור העולים ממ־דינות חבר העמים מוכן לתת לו תמי־כה מאסיבית. "ההערכה שלי היא שאנו שווים לפחות חמישה מנדטים", אמר.

במינשר שחולק למשתתפים בכנס נאמר: "עד כה שימשו צורכיהם של העולים החדשים קלף במאבק בין המ־פלגות הגדולות. איננו רוצים להמשיך ולהיות כלי משחק בהתנצחויות מפלג־תיות וממשלתיות. אנו נחושים בדעת־נו להיות אדונים לגורלנו. אנו מוכנים לנקוט אמצעים פוליטיים כדי להשיג את מטרותינו. מסיבה זו אנו מצהירים על הקמתה של תנועת 'ישראל בעליה' – תנועה להתחדשות פוליטית וחבר־תית של מדינת ישראל, אשר תאחד בשורותיה את כל אלה שצורכיהם של ישראל, הציונות והעליה קרובים לל־בם. מטרתנו העיקרית הינה אינטגר־ציה ולא סגרגציה".

● טל שחף מוסיף: ח"כ בני טמקין, מרכז הפעולות בקרב העולים של תנו־עת מרצ, תקף את מקימי התנועה החדשה ואמר: "הקמת מפלגת עולים תקדם אולי את האינטרס הפוליטי של האנשים שיגיעו לכנסת על תקן 'עו־לים חדשים' אבל תיפגע ביכולת ההי־תערות של העולים בחברה ותעמת או־תם חזיתית עם עדות אחרות בישראל".
כתבה ב"מעריב היום"

אם עוד לא עידכנתם את התוכנה במכשיר המוטורולה שלכם - בואו עכשיו!

כל מנויי סלקום, שברשותם טלפונים סלולריים מתוצרת מוטורולה וטרם הגיעו לעידכון התוכנה, מוזמנים לבוא עם מכשיריהם למרכזי השירות בגני התערוכה או בהיכל הספורט יד-אליהו. במרכזים אלה יתבצע במכשירים עידכון התוכנה - בנוחות, ביעילות ובמהירות המירבית.

יד אליהו - עד יום שישי ה-9/6 בלבד. היום מ-7:00 בבוקר ועד 21:00 בערב ומחר עד 14:00 אחה"צ.	גני התערוכה (ביתן 26) - השבוע ובשבוע הבא בימים א'-ה' מ-7:00 בבוקר ועד 21:00 בערב ובימי שישי עד 14:00 אחה"צ.

כדאי להגיע עכשיו:
- החניה חינם!
- העידכון אורך כ-15 דקות!
- בגמר עידכון התוכנה: שי מיוחד לכל מנוי - סוללה עבה וכובע לקיץ.

שימו לב: האתר ביד אליהו יפעל רק עוד היום ומחר.

סלקום Cellcom
מדבר לכולם

נכים קיבלו סיוע לקניית מעלית - הקבלן לקח את הכסף ונעלם

משרד השיכון שילם לברוך ליפשיץ עשרות אלפי ש"ח, אך הנכים נותרו ללא מעלית

מאת דורית גבאי

נכים רבים, המרותקים לכיסא גלגלים, התרוששו ואף איבדו את זכויותיהם לקבל סיוע כספי ממשרד השיכון, לאחר שנפלו קורבן לתרמית גדולה.

הנכים, שרצו להתקין מעליות בבתיהם, התבקשו להגיש למשרד השיכון הצעות מחיר של קבלנים שונים, לצורך קבלת סיוע כספי.

במקרים רבים אישר המשרד את הצעות המחיר של הקבלן ברוך ליפשיץ ורשם לפקודתו המחאות בשווי עשרות אלפי שקלים. אולם לדברי הנכים הקבלן נעלם עם הכסף.

שמואל כהן, תושב ראשון לציון, שכר את שירותיו של ליפשיץ, תושב יבניאל ובעל חברת ב.ל.י - שיווק ניגררים ומתקני הרימה, לאחר שמשרד השיכון אישר את הצעת המחיר שלו ואף רשם לפקודתו צ'ק, באמצעות בנק טפחות, בסכום של 17,500 ש"ח.

"המעלית הייתה אמורה להיות מוכנה באפריל 94', אבל מאז שליפשיץ קיבל את הכסף הוא פשוט נעלם", מתלונן כהן. "התקשרתי אליו עשרות פעמים וכשסוף סוף הצלחתי להשיג אותו, הוא התחמק בטענות שונות, והבטיח שיגיע תוך כמה ימים להתקין את המעלית. לבסוף הוא הגיע לביתי, התקין רק שלד ברזל, שהיווה מיטרד בבניין המגורים, ומאז נעלם לחלוטין".

כהן פנה למשרד השיכון ולמשרד הבריאות, בבקשה כי יאשרו לו סיוע כספי נוסף למימון התקנת המעלית, אולם לדבריו הוא נידחה על הסף. "כולם פשוט התנערו מאחריות", קובל כהן. "הרי פניתי לליפשיץ רק מכיוון שמשרד השיכון רשם צ'ק לפקודתו, ואישר את הצעת המחיר שלו".

כיום אין ביכולתו של כהן לממן את עלות התקנת המעלית ואילו את כספי הסיוע של משרד השיכון, כאמור, הפסיד. זה שנתיים שהוא אינו יוצא את פתח ביתו.

גם ניסים מזור, תושב ת"א, מתלונן שנפל קורבן והפסיד 22 אלף ש"ח. "לקחתי הלוואה מהבנק ושילמתי לליפשיץ מראש", שיחזר מזור, אף הוא נכה המרותק לכסא גלגלים. "הוא טען שהוא זקוק לכסף מראש, כי יש לו בעיות כספיות. בחוזה שנערך בינינו, ליפשיץ התחייב להתקין את המעלית תוך חודשיים. עד היום אין לי מעלית. בכל פעם שהצלחתי ליצור איתו קשר, הוא הבטיח להגיע תוך מספר ימים, אך הוא מעולם לא הגיע". מזור הגיש תלונה למשטרת ת"א.

גם בארבעה מקרים נוספים, טוענים נכים שליפשיץ קיבל מהם 100 אלף, ועד היום לא התקין בביתיהם מעליות. מספרם המדויק של המתלוננים אינו ידוע וגם את תגובתו לדברים לא ניתן היה להשיג.

מלשכת דובר משרד השיכון נמסר: "לפני חצי שנה, כשקיבלנו תלונות רבות על ליפשיץ, הפסקנו לרשום צ'קים לפקודתו. בנוסף, הוצאנו מכתב למשרד הבריאות, כדי שיעדכן את הוועדות הנוגעות בעניין, לבל יאשרו התקשרות עם קבלנים שאינם בעלי תו תקן. המשרד ידון מחדש באותם מקרים של הנכים אשר נפלו קורבן למרמה".

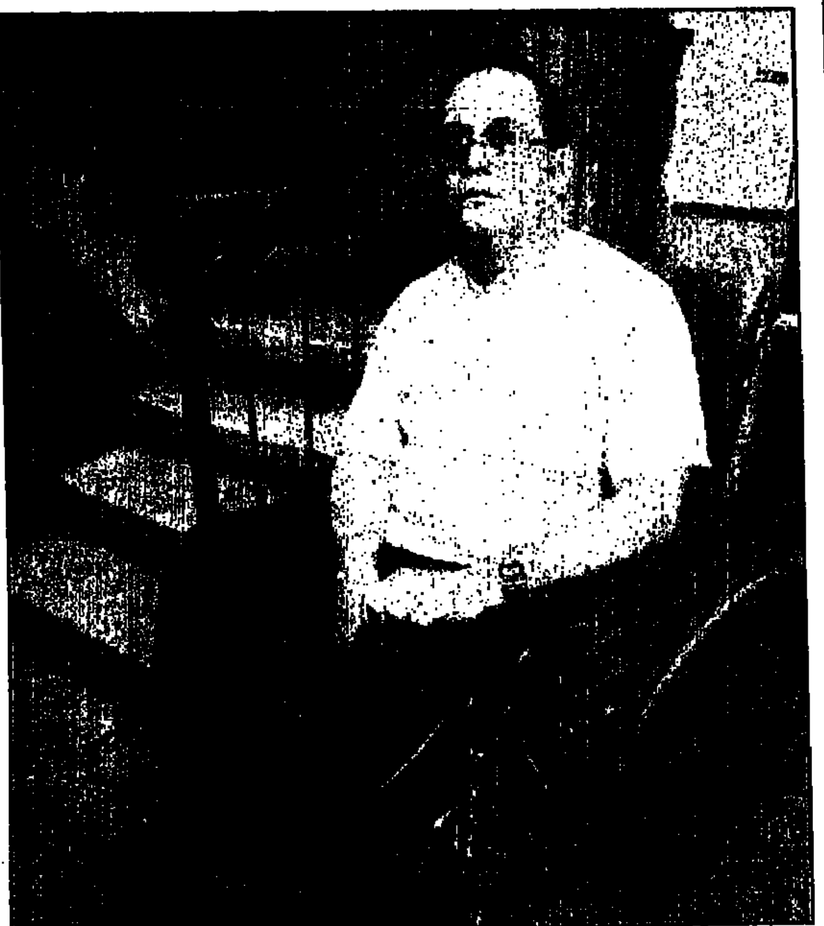
כהן. כשפנה למשרד השיכון כדי לקבל סיוע נוסף - נדחה על הסף   צילום: גרי אברמוביץ'

נכה קשה נתבעת לפנות את דירתה

מאת איציק סבן

תושבת רמלה, נכה בשיעור של מאה אחוז ומרותקת לכסא גלגלים, נדרשת לפנות את ביתה, יחד עם שני ילדיה, בגלל חוב שלה ושל בעלה לשעבר לבנק לאומי למשכנתאות.

שושנה ארדחוה, בת 39, נישאה לפני 14 שנה. הזוג הצעיר לקח משכנתא, וקנה דירה ברמלה.

לפני 5 שנים, עקב תאונה, נאלצו לכרות את רגלה ואת ידה. כשהשתחררה מבית החולים ושבה הביתה, נעלם בעלה. היא נחשבה עגונה, עד שאותר בעלה, בנובמבר שעבר, והיא קיבלה ממנו גט. "הוא אמור לשלם לנו 1,200 שקל לחודש דמי מזונות, אבל מאז הגירושין הוא נעלם ולא משלם".

שושנה וילדיה חיים מקצבת ביטוח לאומי בסך 1,800 שקל בחודש. כל חודש היא מחזירה לבנק 450 שקל, אבל זה לא מספיק. "הצטבר חוב של 18 אלף שקל ועכשיו הם דורשים שאשלם אותו ואת שאר סכום המשכנתא - 87 אלף שקל", אמרה שושנה, "קיבלתי צו שלפיו, אם לא אשלם, אצטרך לפנות את הדירה. ניסיתי להגיע להסדר עם הבנק, ביקשתי שיפרסו את החוב ואני אמשיך לשלם, אבל נעניתי בשלילה. לאחר מכן מינו כונס נכסים. פניתי גם אליו, אבל אף אחד לא מוכן לשמוע".

מבנק לאומי נמסר בתגובה, כי "הגברת נמצאת בטיפול משרד השיכון לקבלת דיור חלופי. בנק לאומי יודיע, לפנים משורת הדין, לעורך הדין שמונה מטעם כונס הנכסים, שהנושא שלה יובא בפני ועדה כדי לעכב את המימוש, עד שענייניה יתבהר".

ארדחוה. לבד עם המשכנתא   צילום: יהונתן שאול

טירוני מחזור נובמבר של חטיבת גבעתי קיבלו אתמול את [illegible] טקס סיום הטירונות שנערך במצודת יואב - אולם יותר הכומתה הנכספת היו צריכים הטירונים לצעוד במסע מפרך שארך 70 קילומ[illegible] ניהם שם לב למוסיקה.   כתב: איציק סבן צילום: [illegible]

טופז נחקר במשטרה על תקיפת שניצר

מבקר הטלוויזיה של "מעריב" התלונן שקיבל איומים על חייו ■ דורש 62 אלף ש"ח פיצויים מהבדרן

מאת ארז רותם ואדר אבישר

מבקר הטלוויזיה של "מעריב", מאיר שניצר, פנה במכתב ותראה לבדרן דודו טופז, בדרישה לפיצויים בסך 62 אלף ש"ח. שניצר טוען במכתב, כי טופז תקף אותו בשבוע שעבר באולם הסינמטק בתל־אביב, והשפיל אותו בפומבי.

כפי שכבר פורסם, שניצר הגיע ביום שישי האחרון לאולם הסינמטק כדי לחזות בהצגת הבכורה של הסרט עץ הדומים תפוס. הוא התיישב בשורה האחרונה באולם וטופז בחר להתיישב בכיסא הסמוך לו. לטענת שניצר, המיוצג על ידי עו"ד משה ברדריין, תקף אותו טופז [illegible] בלחיו, תלש את [illegible] שה היתה כתובה [illegible] שבת על הבדרן [illegible] התיישב, פצע אותו [illegible] אותם. הרקע למעשה [illegible] שניצר במוסף מעריב.

מבקר הטלוויזיה [illegible] טופז פיצויי בסך 50 אלף ש"ח על עוגמת [illegible], עשרת אלפים ש"ח על פגיעה ב[illegible] שלו ופיצוי של 2500 ש"ח על [illegible]. שניצר מזהיר את טופז, כי אם לא [illegible] יגיש נגדו תביעה לבית המשפט. טופז [illegible] לדרישה.

אתמול גם הגיש [illegible] תלונה נוספת במשטרת מרחב הירקון בעקבות [illegible] על חייו שהוקלטו על המזכירה האלקטרונית בביתו. "קמתי אתמול בסביבות 05:30 בבוקר ושמעתי על המזכירה האלקטרונית את ההודעה הבאה: 'אני אחסל אותך, יא בן זונה, יש לך בדיוק שבוע לחיות'", סיפר אתמול שניצר. "ראיתי בחומרה רבה את הדברים כתוצאה מהתקיפה של דודו טופז ובסביבות השעה 7:30 הגעתי למטה מרחב ירקון והגשתי את התלונה".

הבדרן עצמו, נחקר אתמול במשטרת מרחב הירקון בקשר לפרשה. טופז הודה בחקירתו כי הסיר את משקפיו של שניצר, אך הכחיש ששבר אותן בכוונה. טופז שב על גירסתו לפיה נקט בצעד זה בעקבות מאמריו של שניצר במעריב.

מזל טוב כפול: עזבה את ביה"ח עם בת - ומיליון ש"ח

תושבת השרון שילדה בת, קיבלה במתנה מבית החולים "מאיר" כרטיס פיס - שעלה בגורל

מאת אורי ארזי

"הייתי משוכנעת שמותחים אותי בטלפון. איך אפשר להאמין לאשה שמתקשרת אליך הביתה ומספרת לך כי לחשבון הבנק שלך עתיד להיכנס סכום של מיליון ש"ח?"

הדוברת: תושבת השרון, שילדה תינוקת לפני כחודש וחצי בבית היולדות מאיר בכפר סבא. כרטיס הגרלה של מפעל הפיס, אותו קיבלה כמתנה, עלה בגורל וזכה בפרס הגדול. "עד עכשיו אני לא מעכלת את הזכייה הזאת", אומרת האם המאושרת.

תחילתו של הסיפור ב־20 באפריל, היום בו נולדה לבני הזוג, בשנות השלושים לחייהם, בת שנייה. ביום השיחרור מבית החולים קיבלו בני הזוג צרור עצות על דרך הטיפול בתינוקת וסל מתנות סמליות מבית החולים - שבכלל בין השאר ארבעה כרטיסי הגרלה של מפעל הפיס. הם מילאו פרטיהם האישיים על ספחי הכרטיסים ונסעו הביתה. את הכרטיסים שקיבלו שכחו, מה גם שההגרלה היתה אמורה להיערך כ־ו ביוני, חודש וחצי אחר־כך.

התינוקת בת המזל   צילום: מאיר רג'ואן

שלשום התקשרה מרים ספיר, מנהלת תכנית המנויים של מפעל הפיס, לבית הזוג. על מה שקרה מספרת האם: "קול נשי אמר לי חגיגית: 'אני שמחה להודיע לכם כי זכיתם במיליון ש"ח בהגרלת הפיס. סכום הכסף ייכנס לחשבון הבנק שלכם מחר'".

תחילה היתה בטוחה שמדובר במתיחה. מאוחר יותר, כשהבינה שכוונת המטלפנת רצינית, היא מיהרה להתקשר לבעלה, איש שיווק בחברה ידועה. "התינוקת, אין ספק, נולדה עם מזל גדול", אומרת אמה "למרות שגם היא איננה מעכלת עדיין את הזכייה".

האם אומרת כי הזכייה לא תשפיע על חיי המשפחה, מלבד המשכנתא שתכוסה. "אנו מבקשים לחיות כבעבר ולכלכל את צעדינו בתבונה, אנחנו גם לא רוצים להיחשף, מסיבות מובנות".

אתמול, כששמעו בני הזוג על השוד המתוחכם בנתניה, בו הצליח שודד יחיד לקחת מיליון ש"ח במינימום מאמץ, אמרו זה לזו: "מזל שהוא לא שדד את הבנק שלנו".

כמובטח, אתמול נכנס סכום הכסף לחשבון בני הזוג. במחלקת היולדות במאיר שמחו מאוד לשמוע את הסיפור והשתתפו בשמחת השניים. "עד עכשיו כל סיפור הזכייה היה בגדר שמועה בלבד", אמרו אתמול המיילדות. "עכשיו אנחנו שמחות שמלבד טיפול מסור הצלחנו להעניק ליולדת גם מזל. מזל גדול".

בן 5 שנדרס ומת מוות מוחי קם לתחייה אחרי חודש וחצי

מאת יונתן הללי

חודש וחצי לאחר שניסן עודה, בן החמש, נדרס על־ידי רכב ודהר בשכונת מגוריו והרופאים קבעו כי מת מוות מוחי, התעורר הילד לחיים ולחש לאמו: "בוקר טוב אמא... אני אוהב אותך". כל המומחים הגדירו את המקרה "נס רפואי אמיתי".

בסוף פברואר שיחק ניסן תופסת עם חברים מהגן בשכונת מגוריו על הכרמל בחיפה. רכב ג'י.אם.סי פגע בו בעוצמה והעיף אותו למרחק כשמונה מטרים. ניסן נחבט בראשו ברכב חונה והועבר במצב של מוות מוחי לבית החולים רמב"ם.

הרופאים איבחנו אצלו גולגולת מרוסקת, דימום קשה ובלתי פוסק בגזע המוח, פגיעה קשה בריאה, שברים באגן הירכיים ובלסת. הוא חובר למכונת הנשמה, אבל מצבו הוגדר קריטי. "הרופאים היו מאוד פסימיים לגבי סיכוייו לחיות", אומרת ריטה עודה, בת 33, אמו של ניסן. "הם אמרו כי אפילו אם יחזיק מעמד, ספק גדול אם יחזור לעצמו".

בעקבות הפגיעה בגזע המוח הוחלט במחלקה לטיפול נמרץ, שבה אושפז ניסן, להרדימו לשלושה שבועות. "הרופאים רצו לתת למוח לנוח", אומרת ריטה.

אחרי שלושה שבועות של חוסר הכרה הועבר הילד למחלקה הנוירוכירורגית, ואחרי סדרת ניתוחים הועבר למחלקת השיקום במרכז הרפואי הרצליה בחיפה. הרופאים המשיכו להיות פסימיים. ריטה: "מבחינתם, אולי בצדק. אני, כאמו, האמנתי. אולי ירגיש, לא ישכל", אולם אחרי כמה ימי טיפולים במרכז רפואי הרצליה, חזר ניסן, באופן מפתיע, להכרה - חלקית בלבד.

בעזרת בני משפחתו, הצוות הרפואי, הפיזיותראפיסטית אסנת פלדמן והמרפאה בעיסוק סוזן סוכמן, נמשכה ההתאוששות. ניסן התחיל להגיב לסביבה - ובדיוק חודש וחצי אחרי יום התאונה אמר לאמו "אני אוהב אותך". "בכיתי מאושר", אומרת ריטה. "קיבלתי בחזרה את הבן שלי".

לפני זמן קצר שוחרר ניסן לביתו. היום, שלושה חודשים אחרי התאונה, הוא כבר משתולל בבית. הוא עדיין לא חזר לתיפקוד מושלם, "אבל גם זה יגיע", מבטיחה ריטה.

ניסן עודה ואמו ריטה. "הוא התעורר ואמר 'אמא, אני אוהב אותך'"   צילום: [illegible]

המחלוקת בין הנשיא לבין היועץ המשפטי לממשלה - לדיון בכנסת

ההחלטה להעמיד לדין את מפקד הפעולה שבה נהרג חיים בר־נתן, תידון במליאה ■ הורי הקצין: הסבל שלנו קטן מזה של המשפחה השכולה

מאת טל שחף, ברוך מאירי ושמואל מיטלמן

מליאת הכנסת תדון היום בהחלטת היועץ המשפטי לממשלה להעמיד לדין את הקצין שפיקד על הפעולה שבה נהרג החייל חיים בר־נתן ז"ל מאש כוחותינו.

אתמול הביע ח"כ עוזי לנדאו את תמיכתו בדברי הביקורת של הנשיא עזר ויצמן על ההחלטה. "הנשיא", אמר, "מבטא נאמנה את רחשי הלב של מאות אלפי קצינים וחיילים קרביים". לנדאו אמר, כי בשבוע הבא יעלה הצעת חוק שתעניק חסינות מפני משפט פלילי לחייל שירווה אמת במסגרת תחקיר על פעילות מבצעית.

לעומתו, מתחה ח"כ נעמי חזן ביקורת על ויצמן: "הנשיא בחר להתערב בנושא שנוי במחלוקת ציבורית", אמרה. לאחרונה הגישה חזן הצעת תיקון לחוק השיפוט הצבאי - לפיה יוכלו קרובי משפחה של חייל שנהרג בתאונה לערער על החלטת הפרקליט הצבאי הראשי בפני היועץ המשפטי לממשלה.

הוויכוח על החלטת בן־יאיר ודבריו של ויצמן נמשך גם מחוץ לכתלי הכנסת. משפטן בכיר אמר אתמול, כי היועץ קיבל החלטה אמיצה, שכן כל קצין בצה"ל צריך לדעת את האחריות המוטלת עליו כשהוא מוליך חיילים למשימה מבצעית כלשהי. אנשי צבא - בהווה או בעבר - לעומת זאת, תמכו בביקורת של ויצמן. בהם, בין השאר, רבין, הרמטכ"ל אמנון שחק והרמטכ"ל לשעבר אהוד ברק.

בתוך כך פורסמה חוות הדעת של פרקליטים במשרד המשפטים בעניין נסיבות מותו של בר־נתן ז"ל. חוות הדעת חושפת ממצאים עגומים, על אי־ידיעת הוראות בטיחות בקרב כמה מהחיילים.

הפרקליטים, עו"הד מיכאל שקד ודפנה ביינוול, קובעים כי הדרג הפיקודי לא הצליח להחדיר את הוראות הבטיחות לחיילים.

אתמול התארחו בערב חדש הוריו של הקצין יהושע שריאל, שפיקד על הפעולה שבה נהרג בר־נתן. "אנחנו, כהורים לא יכולים לומר שהמשפט־מכור, אבל מעניין לשאול איך מתיחסים לכך אנשים שעבדו במחיצתו והיו פקודיו", אמרו. בתשובה לשאלה אם בנם סבל אחרי המקרה ענה: "הוא סבל מאוד אבל לא סבלו של יהושע כסבל המשפחה השכולה". בהכנת הידיעה השתתפה דוריס אפללו

• כתבה ב"מעריב היום"

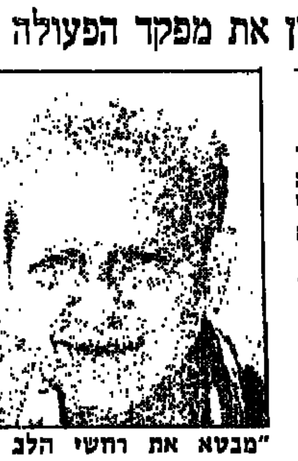
"מבטא את רחשי הלב של הקצינים", הנשיא עזר ויצמן

"קיבל החלטה אמיצה". היועץ המשפטי מיכאל בן־יאיר

הכנסת תקים ועדה ציבורית לגיבוש המלצות על מודעות־המין

מאת יהודה גולן

שלושת עורכי העיתונים הגדולים "הארץ", "מעריב" ו"ידיעות־אחרונות", הופיעו אתמול בפני ועדת החינוך של הכנסת, שדנה בפירסום מודעות המין בעיתונים.

יו"ר הוועדה, ח"כ דליה איציק, הודיעה בסיום הדיון על הקמת ועדה ציבורית לבדיקת הנושא. זאת, לאחר שתתייעץ עם היועץ המשפטי לממשלה, פרקליטות המדינה ומועצת העיתונות. לאחר כינוסה תגבש הוועדה בתוך עשרה ימים המלצות שיוגשו לעורכי העיתונים בדבר הגבלת וריסון הפירסומים הללו.

"אני חרדה ממצב שבו ייסגרו עיתונים, לכן הכי טוב אם הדיון הזה יסתיים בהסכמה עם עורכי העיתונים למציאת האיזון הנכון בפירסום המודעות הללו", אמרה איציק.

במהלך הישיבה גילה דובר משרד החינוך, יהושע משהב, כי כבר לפני כשנה יזם שר החינוך פרופ' אמנון רובינשטיין פניה לעורך "מעריב" עופר נמרודי ולעורך "ידיעות־אחרונות" נוני מוזס וביקש מהם להגיע להסדר על הגבלת הפירסומים המיניים.

■ "אופטימיות לאור ההענות"

לדבריו, השניים נענו מיד בחיוב להצעת רובינשטיין, אולם כל הנסיונות להקים ועדה ציבורית שתגבש המלצות, נכשלו "משום שאף אחד מהדמויות הציבוריות שפנינו אליה לא היתה מוכנה לעמוד בראש הוועדה", אמר משהב.

"אנחנו אופטימים לאור ההענות החיובית של העורכים. נבקש כמובן הגבלה על הטקסטים ועל גודל המודעות ואם לא תהייה הסכמה של העורכים, נקבל בברכה את יוזמת החקיקה", אמר משהב שציין כי "השר רובינשטיין מוכן לשבת עם עורכי העיתונים כדי לגבש את הפתרון לסוגיה".

יוזם הדיון, ח"כ יגאל ביבי (מפד"ל), יצא בהתקפה חריפה נגד הפירסומים: "אני פונה אליכם (לעורכי העיתונים). זה עניין מוסרי ואנושי, וכל אדם צריך לסלוד מפירסומי תועבה שהופכים את האשה לאובייקט מיני".

■ "צריך להיזהר מעליהום"

ח"כ יהלום: "פירסום עמוד אחד לא ימוטט אתכם כלכלית. דעו שיש הרבה מאוד אנשים שלא מכניסים את העיתונים הביתה בגלל הפירסומים הללו".

ח"כ מורי זנדברג (צומת) הסתייג באמרו: "עם האוכל יבוא התיאבון, יש ח"כים שאמרו לי שעבורם בגדי־ים זה פורנוגרפיה, אז אולי מחר יחשוב מישהו שפירסום בגד־ים הוא לא מוסרי. אז מה, נגביל את הפירסום הזה?", שאל.

ח"כ זנדברג הוסיף: "צריך להיזהר מעליהום כללי של ח"כים. לקוראים מסויימים יש תועלת מהשירות הזה אבל צריך לוודא שמי שירצה לקבל את השירות יצטרך לבצע צעד פוזיטיבי. אולי כדאי לפרסם את המודעות הללו במוסף נפרד ואז רק מי שירצה יקח אותו מדוכן העיתונים".

ח"כ אברהם פורז (מרצ) הביע דעה שונה: "הדיון הזה צבוע ומתחסד. אתם חושבים שכתוצאה מפירסום בעיתון האנשים יתקלקלו שיהיו יותר מקרי אונס? יותר עבירות מין?", שאל פורז וזכה למטח ביקורת מח"כ בא־גד (מולדת) ומח"כ שאול יהלום.

במהלך הדיון עבר בחדר הישיבות יו"ר הכנסת ח"כ שבח וייס, ויו"ר הוועדה ח"כ איציק צירפה אותו כמעט בכוח לדיון.

ח"כ וייס: "אני מאמין בליברליות ובזכות לשוני, כמו במקרה דומה כשהוזמנו לכנסת לסביות והומוסקסואלים, התנגדתי לבקשה לאסור את כניסתם למשכן, כי יש לנו את חוק יסוד כבוד האדם וחירותו. אך הכל שאלה של מינון".

מו"ל "הארץ" עמוס שוקן הזהיר את חברי הכנסת מההפסד הכספי הגדול שגורם הערוץ השני לעיתונים. "הכנסת צריכה להיות מודאגת מהמצב שעלול להוביל לסגירת עוד עיתונים", אמר.

עמוס שוקן מתח ביקורת על ח"כים דתיים שתבעו לבטל את מודעות המין, ושאל אותם במה פעלו עד כה לטובת העיתונות: "בחמש השנים האחרונות כל החקיקה של הכנסת היתה אך ורק לרעת העיתונות, למרות שהם ספגו נזק כלכלי קטלני מהערוץ השני ומעליית מחירי הנייר, פי שלושה בשנתיים האחרונות. ההפסדים האלה צריכים להדאיג את הכנסת".

שוקן, שהקריא במהלך הדיון שיר שכלל תיאורים אירוטיים כדי להמחיש את הבעייתיות שבהחלטות מסוג זה, אמר כי איננו מוכן להפסיק לגמרי את פירסום מודעות הקשר האירוטיות במקומוני רשת שוקן, אלא רק להמשיך ולהצניע אותן.

עופר נמרודי העורך הראשי של "מעריב" חזר על הודעתו, כי הוא מוכן לכל הסדר שיתחשב ברגשות ובשיקולים החינוכיים שהוזכרו בדיון. נמרודי הוסיף, כי הורה להוריד טקסטים בוטים ותמונות, ולהצניע את המודעות עד כמה שניתן במדורי מודעות־הלוח.

■ איזון בין השיקולים

יחד עם זאת אמר נמרודי, כי ההסדר שיושג צריך להשיג איזון נאות בין שלושה שיקולים: האחד - שמירת זכויות הפרט והימנעות מהשתלטות מידות. השני - המשך מתן השירות הספציפי הזה לקוראים הזקוקים לו והשלישי - השיקול העסקי של העיתונים.

נמרודי הוסיף, כי הכנסת צריכה, בין השאר, לתת את הדעת על מצב הענף של העיתונות המודפסת, שנתקל בשנים האחרונות בחקיקה שהגבילה הכנסות מפירסום, ובהגבלות על שותפויות האמצעי התקשורת המתחרים כמו הערוץ השני והרדיו האזורי.

לדבריו, עם פתיחת הרדיו האיזורי יופנו אליו מיליוני דולרים נוספים מתקציבי הפירסום שבדרך כלל הופנו לעיתונות המודפסת, "וייתכן מאוד שנשב כאן בעוד שלוש שנים ונצטער על כך שעוד עיתון אחר ניסגר".

■ "בצורה מתונה ומוצנעת"

נמרודי הציע, כי יוקם גוף מצומצם שיקבע אמות מידה לפירסום המודעות הללו, תוך ריסון עצמי גבוה כדי שהמודעות יתפרסמו בצורה מתונה ומוצנעת, והודיע כי "מעריב" יהיה מוכן לקבל עליו את המלצות הגוף.

העורך האחראי של "ידיעות אחרונות" ארנון מוזס אמר, כי הוא מוכן לעשות כל מה ש"מעריב" יעשה. מוזס דחה את הצעת הח"כים להדפיס את מודעות המין בעמודים נפרדים: "זה לא מעשי", אמר.

מוזס הציע כי תוקם ועדה אך הדגיש, כי אם הוועדה תמליץ לבטל כליל את הפירסומים "לא אקבל זאת, אבל אקבל המלצות לשינויים".

משרד החינוך התרבות והספורט
מינהל החינוך הדתי

מינהל החינוך הדתי מברך את מוסדות החינוך, המנהלים, המחנכים ואישי החינוך על זכייתם ב**"פרס החינוך הדתי"** התשנ"ה. ואלה הם הזוכים בפרס החינוך הדתי - התשנ"ה:

גני ילדים

גני הילדים הממלכתיים דתיים באתר הקרוואנים בת חצור, מועצה אזורית באר טוביה.
צוות הגננות: יעל בן הרוש, גילה אלבז, יהודית שטרית, אילנה גבאי, רינה שמחי.
גן הילדים הממלכתי דתי "רימון" בעפולה.
הגננת: גב' אריאלה דוד.

בתי ספר יסודיים ממלכתיים דתיים

בית ספר אזורי ממלכתי דתי "נאות קטיף" בנוה דקלים.
בית הספר הממלכתי דתי "סיני" ברמלה.
בית הספר הממלכתי דתי "שדה יעקב" במושב שדה יעקב.

בתי ספר על יסודיים דתיים, פנימיות, ישיבות, אולפנות

בית הספר התיכון הדתי "נוה שרה הרצוג" בבני ברק.
אולפנת בני עקיבא מוסד תורני - תיכון לבנות "צפירה" במושב צפירה.
מרפ"ד (מרכז פדגוגי) "עזתה" בעזתה.

פרס אישי על הצטיינות ותרומה מיוחדת לחינוך הדתי

גב' חנה שאנן ז"ל, מורה, סגנית ראשונה, מנהלת בבית הספר התיכון הדתי באשדוד ומנחה לבתי ספר מקיפים דתיים במחוז הדרום - הפרס ניתן למשפחת המנוחה.

הוקרה לד"ר יעקב הדני, המנהל הרביעי של החינוך הדתי.

טקס הענקת פרס החינוך הדתי התשנ"ה יתקיים אי"ה בי"ד בסיון התשנ"ה, (12.6.95) במעמד הראשון לציון הרב הראשי לישראל אליהו בקשי דורון שליט"א וד"ר שמשון שושני, מנכ"ל משרד החינוך התרבות והספורט.

החוקר של איש החמאס שמת יועמד לדין משמעתי

פרקליטות המדינה קיבלה את ההמלצה שלא ניתן לייחס לחוקר אחריות פלילית

מאת ברוך מאירי

חוקר שב"כ שהיה מעורב בחקירתו של עבד אל־סאמד חריזאת, איש החמאס, יועמד לדין משמעתי - כך קבעה אתמול פרקליטות המדינה, דורית ביניש. חריזאת מת במתקני השב"כ בעת חקירתו, באפריל השנה.

בהחלטתה זו קיבלה ביניש את המלצת המחלקה לחקירות שוטרים בפרקליטות, לפיה לא ניתן לייחס לחוקר אחריות פלילית לגרימת מותו של האיש. ממשרד המשפטים נמסר אתמול, כי החלטת הפרקליטה התקבלה על דעת היועץ המשפטי לממשלה, מיכאל בן־יאיר.

■ ניתוח הגופה

ב־26 באפריל הועבר חריזאת כשהוא מחוסר הכרה מבית המעצר במגרש הרוסים בירושלים לביה"ח הדסה. זמן קצר אחר־כך החלה המחלקה לחקירת שוטרים, בראשותו של עדן סנדר, לחקור את הנסיבות שגרמו לפינויו - ומאוחר יותר למותו של חריזאת. בין היתר הוצא צו מבית משפט השלום בירושלים, לניתוח הגופה.

עבד אל־סאמד חריזאת

ממימצאי הנתיחה עלה כי מותו של חריזאת נגרם מבצקת מפושטת ודימום בראש, שאירע כתוצאה מהאצה סיבובית של הראש, ללא חבלה ישירה או בלתי־ישירה בראש.

החקירה העלתה כי איש החמאס, שנעצר בשעות הבוקר המוקדמות של אותו יום, נחקר בקשר לפעילות בחוליית עז־א־דין אל קאסם בחברון ולקשריו עם ראשי החוליה לה מיוחסים מעשי רצח רבים. במהלך חקירתו תפסו החוקרים בבגדיו בחלק הקדמי של גופו וטילטלוהו. על פעולה זו הורו מספר פעמים.

בידי החוקרים ראיות לכאורה, לפיהן, בשעות אחר־הצהריים המוקדמות טולטל האיש פעמיים נוספות באופן שונה מהמתואר - תוך אחיזה בכתפיו. בסמוך לכך התערפלה הכרתו וחקירתו הופסקה.

מחוות הדעת הרפואית של מנהל המכון לרפואה משפטית עולה כי טילטול הכתפיים קדימה ואחורה עלול לגרום להאצה זוויתית של הראש ולנזק מוחי חריף עם אי־כור הכרה מהיר. עוד עולה, כי הנזק החמור שנגרם ממנגנון האצה הזוויתית של הראש הוא נדיר ומוכר בפרקטיקה הרפואית רק לרופאים ומדענים העוסקים במחלות וחבלות מוח.

מתוך כלל הראיות שבידי החוקרים, בהן חוות הדעת של המכון לרפואה משפטית, עולה שהחוקר שטילטל את חריזאת לא יכול היה - ולא צריך היה - לצפות מראש תוצאה קטלנית של מעשיו.

"החוקר שטילטל את חריזאת לא יכול היה - ולא צריך היה - לצפות מראש תוצאה קטלנית של מעשיו"

מניות ישראליות בניו־יורק 7.6.95

שם	שער סגירה	שינוי יומי באחוזים	גבוה יומי	נמוך יומי	המחזור במניות	המחזור בדולרים	גבוה ב־95	נמוך ב־95	השינוי מתחילת השנה	במליוני דולר: הון עצמי	רווח שנתי	מכירות	שווי שוק	מכפיל
דאו ג'ונס	4485.2	0.19	4494	4470			4510	3784	16.97					
דאו שרותים	132.1	1.21	133	130			138	109	14.71					
[illegible]	1 7/16	0	1 7/16	1 7/16	900	1294	2 3/16	1 1/16	4.55	15.8	-2.7	8.4	9	0
[illegible]	7½	-3.23	8⅛	7½	5700	42750	9¾	5⅞	7.14	16.5	1.7	9.9	34	20
[illegible]	12⅞	1.01	12⅞	12⅝	43700	546250	13	8	53.65	60	8.2	118	168	16
[illegible]	2 11/16	-2.27	2¾	2½	20500	55094	4⅛	1⅞	7.50	68	-5.3	94.8	37	0
[illegible]	2	0	2	.2	8800	17600	2⅜	1	4.92	5.1	-3.3	42	8	0
[illegible]	16⅞	-1.47	17	16⅝	366900	6146575	17¾	11⅛	22.94	287	62	340	1254	16
[illegible]	49	0	50	48¼	144600	7080600	53½	16¾	194.74	26	-20.6	60	2450	0
[illegible]	22⅝	1.12	23	22⅝	7300	165163	22⅞	16⅞	7.74	325.3	38.8	709	416	18
[illegible]	18⅛	-1.36	19	16⅞	229700	4192025	24	6⅞	108.57	11	2.4	8.8	76	29
[illegible]	2½	0	2½	2⅜	207600	519600	2½	1⅜	33.33	12.9	12.9	228	199	21
[illegible]	9⅜	8.7	10½	8⅞	206800	1938750	11⅞	4½	60.00	23.5	-0.6	42	80	0
[illegible]	10	3.9	10½	9¾	4400	44000	10⅞	8	9.59	7.6	7.6	218	174	28
[illegible]	4	0	4⅛	4	1400	5600	4½	3⅛	-3.03	6.2	-2.8	5.4	22	0
[illegible]	5⅝	0	5⅝	5⅜	17200	98900	7⅛	5½	-13.21	173	14.4	81	81	25
[illegible]	46⅛	0.54	46⅞	45⅛	171300	7922625	57¼	24	66.18	102	15.8	107	653	24
[illegible]	*	0	0	0	0	*	1 3/16	⅜	*	10.1	-3.7	28.7	*	0
[illegible]	⅝	-4.76	11/16	⅝	17300	10813	31/32	⅛	26.00	10.5	-0.7	8.8	6	0
[illegible]	4	-5.88	4⅛	4	3700	14800	5⅞	3⅜	-20.00	13.7	-1	17.6	23	0
[illegible]	3 11/16	0	3 11/16	3 9/16	53400	196913	4½	2	71.01	19	-18.7	11.7	139	0
[illegible]	7⅞	1.61	8	7¾	280400	2208150	9⅞	6¾	-8.70	80	-37	64	395	0
[illegible]	20	-1.84	20⅜	20	15400	308000	20½	12	66.67	35	5.5	23	160	26
[illegible]	24	6.67	24⅜	23¼	690100	16582400	24½	13⅞	23.08	34.1	3	14.7	218	37
[illegible]	9⅝	2.99	9	8⅝	253700	2186163	9⅞	4½	81.58	39	2.7	73.3	61	6
[illegible]	9⅛	8.82	9¼	9½	500	4625	12	7½	-14.94	124.1	3.8	166	85	121
[illegible]	1 7/16	-2.13	1 7/16	1 7/16	32600	46719	1 11/16	1 5/16	-8.00	16.3	0.1	7.4	16	73
[illegible]	23⅝	0.53	24⅞	23⅝	116400	2764500	26⅝	10½	116.91	56	5.5	49	238	19
[illegible]	35	0.54	35⅝	35	282200	9877000	37⅜	21⅜	-69.61	254	69	558	8771	26
[illegible]	⅛	0	0	0	0	0	1¾	11/16	-25.00	7	-0.1	0.4	2	0
[illegible]	6⅝	-3.64	6⅞	6⅝	19200	127200	7¼	3⅝	29.27	30.5	-1	2.5	52	18
[illegible]	1⅛	0	0	0	0	0	3⅛	1⅛	-47.62	7.3	-4.9	2.4	4	0
[illegible]	7⅛	-1.69	7⅜	7⅛	12100	87725	9⅜	4⅛	62.63	54.3	7.4	32.7	76	0
[illegible]	5/16	-9.09	11/32	5/16	144500	46186	½	5/32	-37.50	10.7	-1.5	0.4	6	0
[illegible]	½	0	9/16	½	16500	8250	1 1/16	7/16	-68.97	21.1	3.3	4.7	13	0
[illegible]	9⅞	0	0	0	0	0	10⅞	7	25.42	17.8	2.5	74.5	23	6
[illegible]	18⅛	8.21	18⅜	16½	613900	9314438	25¼	15⅞	-22.87	76.4	8.3	64.2	194	26
[illegible]	13⅛	-0.93	13⅝	13¼	9200	121900	15¼	6	63.08	34	2.3	21.3	78	24
[illegible]	7⅝	26.53	7⅞	6⅛	80600	623875	6⅜	3⅝	31.91	15.7	-0.1	20.9	30	0
[illegible]	4⅛	6.45	4⅛	3⅞	1600	6600	5	2⅝	37.50	13.8	1.3	14.7	20	9
[illegible]	1 9/16	0	0	0	0	0	1⅞	5/16	-16.67	4.2	-2.6	0.4	13	0
[illegible]	4½	-10.53	4⅝	4¼	54100	229925	6⅞	3⅜	2.26	33.8	-10.7	24.6	47	0
[illegible]	22⅝	1.11	23	22⅛	40800	923650	24½	11⅛	71.70	36.4	3.7	19.6	289	56
[illegible]	15½	6.9	16¼	14⅜	1687100	26160050	22	13	-61.73	0	0	0	306	30
[illegible]	63½	-0.93	63⅛	63½	100	6360	64½	41½	13.83	145	10.6	282	203	14
[illegible]	3⅛	-15.15	4⅛	3	27600	96250	6	3⅛	-26.32	3.7	-1.8	1.5	17	0
[illegible]	21⅛	1.76	21⅜	21¼	62600	1363725	24⅜	16⅛	30.08	736	02.6	682	023	14
[illegible]	3	0	3 5/16	2 13/16	73300	219900	4⅛	½	66.42	28.9	-6.3	40	37	0
[illegible]	3	0	0	0	0	0	4⅜	2	-27.27	6.9	0.5	2.6	0	38
[illegible]	2⅝	0	2⅝	2⅜	5100	12113	3⅜	1⅜	11.76	9.4	-0.1	23.4	16	7
[illegible]	⅜	0	⅜	⅜	5400	2025	9/16	¼	9.09	13.1	-2.2	11	11	0
[illegible]	7⅛	2.13	7⅛	7⅛	3800	27076	7⅜	6⅜	14.00	25	2.9	97	23	0
[illegible]	6	2.13	6⅛	6	2900	17400	6⅜	5⅜	-4.00	25	2.9	97		0
[illegible]	1 7/16	12.2	1 7/16	1¼	1200100	1725144	1 7/16	½	7.28	0	0	0	15	0
[illegible]	23⅝	-0.53	23⅝	23⅜	25300	591388	28⅛	20¼	-17.98	307	34.2	33	438	17
[illegible]	3 15/16	0	0	0	0	0	4⅛	3⅛	16.67	43.3	-3.7	123.7	189	14
[illegible]	15⅛	1.67	15⅜	15	555900	8477475	15⅜	11	28.42	89	12.7	92	303	24
[illegible]	1 15/16	-5.95	1 9/16	1 7/16	3500	4320	3⅛	1	-66.11	4.5	0.6	4.3	7	0
[illegible]	12⅛	1.04	12⅛	12	5600	67900	12⅞	9	19.75				61	0
[illegible]	3½	-6.67	3¾	3½	15000	52500	4½	3	-6.67	1.7	0.2	33	21	94
[illegible]	6⅞	-1.16	6 7/16	6⅜	1400	7525	6⅞	4 11/16	-6.52	10	3.8	38	31	8
[illegible]	2 11/16	7.14	2 11/16	2⅜	68800	165375	3⅛	1 11/16	3.76	11	4.2	16.5	19	0
[illegible]	6⅞	3.77	7	6⅞	11900	81813	8⅛	6⅛	-6.78	8.3	2.8	37.7	54	24
[illegible]	16½	1.54	16½	16⅛	38800	640200	24	15	-20.86	223	36.1	813	324	15

רווח השנתי, המכירות והמכפיל מבוססים על נתוני ארבעת הדו"חות הרבעוניים האחרונים שפורסמו.
* לא התקבלו נתונים.

המקור: רויטרס

נפטר איש העסקים ליאון תמן

מאת סופר מעריב

ליאון תמן

איש העסקים ליאון תמן, מראשי הפדרציה הספרדית בבריטניה, נפטר אמש בירושלים, ממחלה קשה. לוויתו תתקיים היום בירושלים.

תמן, בן 67, עמד בראש אימפריה עיסקית באירופה ובארץ. בבעלותו מלון מגדל דניאל בהרצליה, אולמי הבירה בירושלים ומלון חדש הנבנה באילת. תמן היה פעיל במוסדות הפדרציה הספרדית העולמית וחבר במועצות הנאמנים של אוניברסיטאות שונות בארץ. הוא תרם סכומים ניכרים למוסדות שונים.

ב־1987 ייסד את תנועתו הבינלאומית לספרדים ואשכנזים, תעל"י, לאחר שפרש מהפדרציה הספרדית העולמית שבראשה עמד גיסו, ניסים גאון, ותרם לה מליון דולר.

תמן נמנה עם הבולטים שבמליונרים היהודיים יוצאי סורן, אותה עזב בשנת 1964 ועבר לשווייץ. במהלך השנים התבסס בפעילותו באנגליה וניהל עסקים גם בארצות אפריקה. תמן נרתם לפעילות למען ישראל במדינות שונות, אבל בשנים האחרונות פעל למען שכבות מצוקה ומשפחות ברוכות ילדים בארץ.

היקף השקעותיו בארץ נאמד בקרוב למאה מיליון דולר. במשך שנים היתה לו מערכת יחסים הדוקה עם הצמרת הפוליטית בארץ. בין היתר הוא נענה לפנייתה, לסייע בהשקעות לזאיר.

לאה אתגר מוסיפה: הוא היה הצבעוני שבין המיליונרים הזרים היהודים שהשקיעו בישראל. יליד סורן, שבסיפורי התעשרותו נשזרו גם הרפתקאות ציד קרוקודילים באפריקה. איש עם גינונים בריטיים שחי בז'נבה ובלונדון כמו אציל אירופאי. אף על פי כן הקפיד על בית מסורתי והמשפט "למען אחינו הספרדים" היה קבוע בלקסיקון שלו.

כשהוא הופיע אצלנו לפני כמעט 20 שנה, ופתח במעמד נשיאים ומטוס מוזמנים מחו"ל את מלון דניאל, עדיין לא ידעו בארץ שאפשר להביא צוותים מאיטליה ולרצף בשייש קרארה שטחים ציבוריים. עם ישראל שנהר או־בהמוניו לראות את המלון, אז שיא הפאר והאפשרי, נדהם ממפלי המים, מהמרבדים, ממועדון הבריאות ואפילו ממנורת שבעת הקנים שיוצרה במיוחד עבור תמן, חובב הסמלים הציוניים.

הנה 54 אנשים שלא יהיו באוברדראפט (לפחות לא החודש)

מבצע "קופצים אליך לקפה נמס עלית" הסתיים !

תודה גדולה לכל מי שלקח חלק במבצע הענק
וברכות חמות לכל מי שנתפס מוכן וזכה ב 5,000 ש"ח במזומן.

מלכה ליברמן, רמת גן
תקוה לוי, בת־ים
אליהו סטיה, נתניה
רותי שדה, מושב גן יאשיה
רותי רכיד, קיבוץ ארז
חנה לוי, אשקלון
אלי סודרי, טירת הכרמל
משפ' משולם, חיפה
גבי פרץ, רחובות
רותי סמבירא, יבנה
טל הדסה, ירוחם
רחל כהן, דימונה
אלטה זיסקינד, גבעתיים
עינב לוי, ראשל"צ
משפ' חתוכה, תל־אביב
משפ' בראון, רמת השרון
סימה עזרא, מגדל העמק
רחמים רחמים, כפר תבור
משפ' ברזילי, ירושלים
משפ' חכם, מבשרת ציון
משפ' גיהת, רחובות
משפ' שלגן, חולון
דרור ישראלי, עפולה עילית
ענת שמואלי, קיבוץ גבת
הילה תקוה, ירושלים
אלה דליה, גבעת זאב
נעמי שטרן, בית חנינה
אביב פנינה, חדרה
משפ' יעקובי, אור יהודה
משפ' תבורי, פתח־תקוה
סאלח אדוארד, חיפה
מרים אביטן, קרית־ים
משפ' אטיה, הרצליה
משפ' בן שטרית, תל־אביב
ענת שמעוני, רכסים
רום אלכסנדר, מצפה עדי
יחיאל ברגוז, תל־אביב
חיים קילשטוק, חולון
מנצור מרדכי, חיפה
שמשון רמרוקר, קרית אתא
משפ' מרדכי, מבשרת ציון
משפ' פנחסי, ירושלים
משפ' שירי, אשקלון
משפ' סופר, מושב אמונים
משפ' אסא, תל־אביב
מירה באזוב, בת־ים
יהודית שוורץ, אשדוד
אסתר חיימוב, קרית מלאכי
שושי מלכה, ירושלים
גיימס גרינבלט, נוה אילן
אורנה בן יהודה, תל־אביב
חן גינדי, ראשל"צ
איתי שטריר, חיפה
רפי סקרדרוני, קרית ביאליק

עלית

שוחררו כ־100 חיילי או"ם; הקרבות בסראייבו נמשכים

מאת גד שמרון ומרדכי חיימוביץ
סופרי מעריב בבון ובפאריס

שלושה קצינים נוספים מכוח האו"ם, שהוחזקו כבני ערובה, שוחררו אמש בידי שוביהם הסרבים. על סראייבו עבר, בר בבר, עוד יום קשה ולחימה עזה השתוללה אתמול על גבעה הצופה על העיר.

קודם לכן, אור ליום רביעי, שוחררו 108 מחיילי האו"ם השבויים. שני אוטובוסים, מלווים ע"י שוטרים של סרביה־ומונטנגרו, העבירו את השבויים אל מעבר לגבול סרביה. השבויים, מותשים והמומים, נלקחו לאתר נופש בעיר נובי־סאד. משם, הם אמורים לטוס לקרואטיה, ולשוב, בסופו של דבר, אל יחידותיהם. עם מסירת ידיעה זו נפוצו שמועות בבוסניה על שחרור אפשרי של כמה עשרות בני ערובה נוספים.

מי ששיחק תפקיד פעיל בשחרור השבויים הוא נשיא סרביה, סלובודן מילושביץ', שאומות המערב מחזרות אחריו מזה זמן מה, במטרה להביא להכרת סרביה ברפובליקה של בוסניה, ובכך להביא לבידודם של הסרבים. מילושביץ' וראש ביטחון המדינה שלו, יוביצה סטאניסיץ', שתיאם את שחרור השבויים, התבטאו אחרי השחרור בנימה שנתנה מקום לאופטימיות, כי שאר השבויים ישוחררו בקרוב.

חרף דיווח בסוכנות ידיעות סרבית מקומית, לפיו בתמורה לשחרור השבויים, קיבלו הסרבים בבוסניה הבטחה כי כוחות נאט"ו לא ישובו להפציץ מטרות סרביות מן האוויר – טוענים במערב כי הסרבים לא קיבלו, למעשה, דבר.

בתוך כך ניכרת הפשרה נוספת בעמדת הסרבים בבוסניה, ונראה כי אתמול התירו מעבר שיירת אספקה למובלעת המוסלמית בסרברניצה – אספקה ראשונה המגיעה אל המובלעת מזה שבועיים. "אנו מפרשים את מעבר השיירה לסרברניצה כמחווה אפשרית של רצון טוב מצד הסרבים, המצביעה על כך שהדברים יחזרו להיות כשהיו", אמר מאנס נייברג, דובר נציבות האו"ם העליונה לענייני פליטים בזאגרב.

אולם העניינים כהרגלם, פירושם מלחמה. וזו אמנם התחדשה סביב סראייבו, באש מרגמות וארטילריה ובלחימה בין חיילי הממשלה המוסלמית לבין כוחות הסרבים. שני אנשים נהרגו ו־11 נפצעו בלחימה הזו.

מחידושי הוותיקן: פרחי הכמורה ילמדו שעורי מין

הוראה חדשה של הוותיקן: כדי לקבל הסמכה לכמורה יצטרכו תלמידי הסמינרים ללמוד שיעורי חינוך מיני.

המסמך האחרון של הוותיקן על המשפחה – שהוצג על־ידי מי שמשמש שר החינוך, הקרדינל פיו לאגי – מסביר כי "מי שירצה להיות כומר במאה הבאה, יהיה חייב ללמוד לעומק ולדעת על בוריים נושאים כמו גירושין, הפלות, חינוך מיני, איידס, שימוש באמצעי מניעה והפריה מלאכותית". הקרדינל פיו לאגי נימק את ההחלטה באמרו, כי התנהגותם המינית של הקתולים היא "פצע פתוח" היכול להירפא רק ע"י "מחוייבות עמוקה ויעילה יותר של הכמרים בכנסיות".

באמצעות מסמך זה ביקש הוותיקן גם להציג את תשובתו לעשרות תקריות על רקע מיני שהתרחשו בשבועות האחרונים – מן הקרדינל האוסטרי גרואר, שהואשם בביצוע מעשי סדום בנערים, ועד הבישוף פוגל משווייץ, הממתין ללידת בנו בכורו.

"פעם", אמר לאגי, "לא היה עלינו להכין את פרחי הכמורה לנושאי מין, שכן אלה היו פחות בעייתיים מאשר הם היום". סופר מעריב ברומא

חברת דיסני תקרין סרט חדש בפני 60,000 צופים בסנטראל פארק

המדשאה הגדולה של סנטרל־פארק במנהטן אירחה בעבר קונצרטים של פול סיימון, דיאנה רוס ולוציאנו פבארוטי, אליהם הגיעו 200 אלף צופים שנכנסו לפארק חינם. במוצאי שבת יגיעו לפארק 60 אלף איש לצפות בהקרנת הבכורה של סרט האנימציה החדש של חברת וולט דיסני – "פוקהונטאס".

גם הפעם לא תעלה הכניסה כסף, אבל חברת דיסני ביקשה להגביל את מספר הבאים ולכן ערכה הגרלה בקרב קוראי ארבעה עיתונים בניו־יורק, ביניהם עלו בגורל 60 אלף הורים וילדים מאושרים שיוכלו להיכנס לפארק.

סרט האנימציה עוסק ביחסי האדם והטבע ואנשי יחסי הציבור של דיסני חשבו שמן הראוי לקיים את הפרמיירה בפארק המפורסם ביותר בעולם, השוכן בלב גורדי השחקים של מנהטן. המקום נבחר גם בגלל העובדה שניו־יורק היא מרכז התקשורת העולמית. ביומיים האחרונים נראה הפארק כמו רציף של נמל. עגורנים פרקו מכולות, מהם נשלפו שישה מסכי ענק, שכל אחד מהם מתנשא לגובה של עשרות מטרים. המבצע, שעלותו מוערכת בכ־40 מיליון דולרים, מדהים. "זה כמו להקים את הפירמידות ולפרקן כעבור שבוע", אמר הגרי סטרן המפקח על הפארק. המארגנים התחייבו להחזיר את הפארק לקדמותו מייד עם תום ההקרנה.

יצחק בן־חורין, ניו־יורק

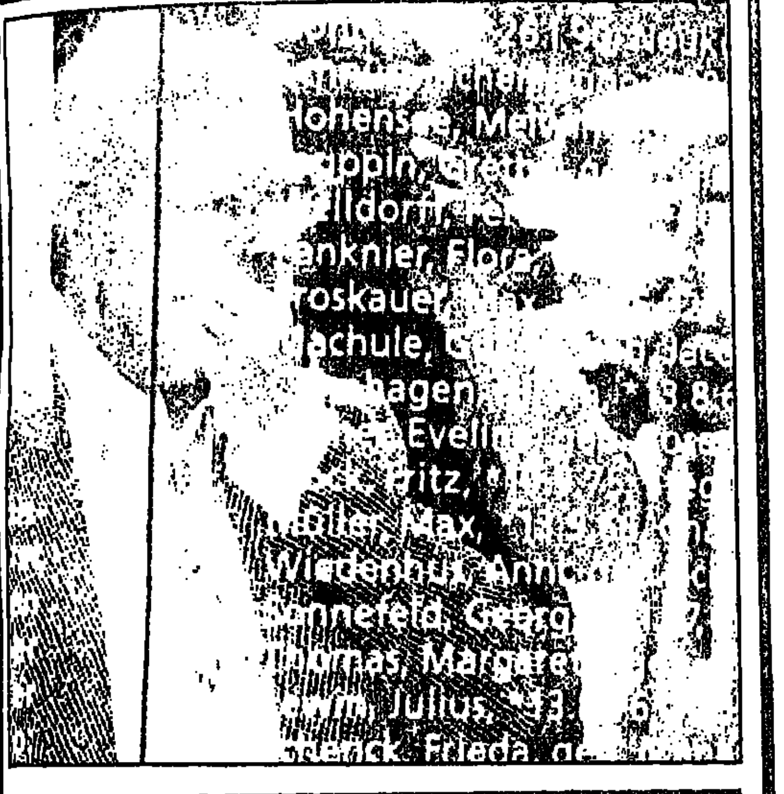

לזכר יהודי רובע שטגליץ

אנדרטת לזכר יהודי רובע שטגליץ בברלין שנרצחו על־ידי הנאצים נחנכה אתמול חרף מחאות תושבי הרובע שהתנגדו להקמתה. על הקמת האנדרטה, קיר בטון מבריק באורך תשעה מטרים וגובה 3.5 מטרים, שעליו חקוקים שמות 1,600 יהודי שטגליץ שנספו בשואה, החליט הפרלמנט המקומי של שטגליץ כבר לפני שלוש שנים, אך הבנייה התעכבה בגלל ברית שקמה ברובע בין מפלגות שמרניות וקיצוניות. העיכוב נומק בטיעונים ביורוקרטיים, אך "כולנו יודעים איזה דיעות הם נועדו להסתיר", הסביר ל"מעריב" רולף שליכטין, דובר משרד הבנייה של ברלין. בעקבות העיכובים והוויכוחים החליט וולפגנג נגל, הסנאטור לענייני בנייה של ברלין להתעלם ממחאות הפרלמנט המקומי והורה להשלים במהירות את בניית האנדרטה. בתמונה נראית אשה מבוגרת שהייתה בין אלה שפקדו אותה לאחר הסרת הלוט. כתב: גד שמרון, בון; צילום: רויטר

בתל אביב יותר יקר מאשר בניו יורק ובלונדון

תל אביב יקרה יותר מלונדון, ניו יורק, אמסטרדם ורומא. כך קובע סקר שערכה קבוצת "קורפורייט ריזורסס" בז'נבה. טוקיו, על־פי סקר זה, נותרת העיר היקרה בעולם.

על בסיס מדד של 100 נקודות לניו יורק, וכאשר יוקר המחיה מחושב בדולרים, מגיעה תל אביב ל־115, בעוד אמסטרדם מסתפקת ב־111, לונדון ב־110 ורומא ב־95.

טוקיו היקרה הגיעה ל־220, ציריך ל־143, וינה וקופנהגן ל־133 ומוסקבה ל־132. פאריס, בריסל, ברלין, ז'נבה, מינכן, הונג קונג, בואנוס איירס ובירות סקנדינביה מקדימות את תל אביב ברשימה. הערים הזולות ברשימה זו הן אסונסיון, בודפשט, פנמה סיטי ושטרסבורג, עם 86 נקודות. א.פ.

איטליה: ג'ורג'יו ארמאני עשוי לעמוד לדין על עבירות שוחד

שופטים חוקרים באיטליה ביקשו להעמיד לדין בגין עבירות שחיתות כמה מענקי האופנה במדינה, ובהם ג'ורג'יו ארמאני, [illegible] וקריזיה, ג'יאנפראנקו וסאנטו ורסאצ'ה, אחיו של המעצב הידוע ג'יאני ורסאצ'ה. כך מסרו אתמול מקורות משפטיים במילאנו.

בקשה זו באה בתום חקירה מאומצת בת תשעה חודשים שניהלה קבוצת השופטים החוקרים, הידועה בכינוי "ידיים נקיות", המתמקדת בפרשיות שחיתות. במקרה זה נחקרו חשדות לפיהם שיחדו מלכי האופנה את פקחי המס, כדי לזכות בהקלות במיסוי.

בין 25 האנשים שהשופטים החוקרים ביקשו להעמיד לדין נמנים גם כמה מפקידי רשויות המס ואף אנשי משטרה. הבקשות הועברו לשופט בודק, שיחליט אם יוגשו נגד החשודים כתבי אישום על סמך הראיות שנאספו נגדם.

ג'ורג'יו ארמאני הגיב על הידיעה באומרו, כי אינה מפתיעה כלל וכי זהו צעד פורמלי העולה בקנה אחד עם החקירה כולה. רויטר

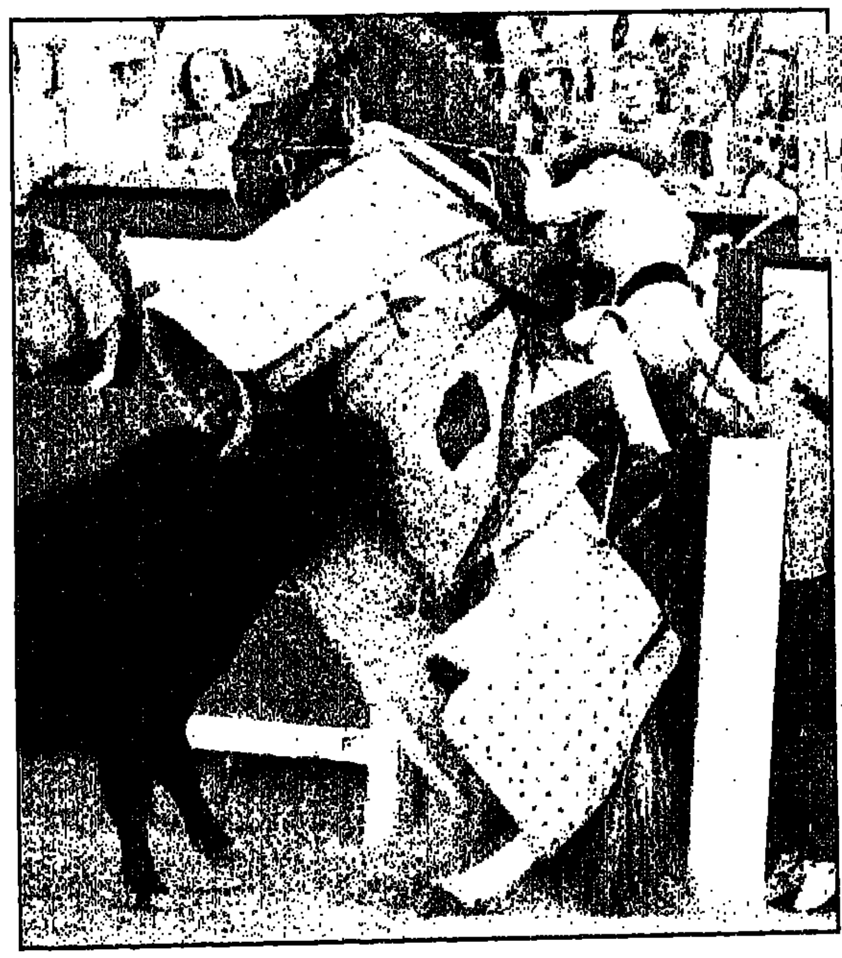

הפיקאדור הספרדי חוזה מנואל גונזלס עורר את חמת זעמו של שור במהלך פסטיבל מלחמות השוורים המסורתי של איזידור הקדוש, המתקיים עתה במדריד. סוסו של הפיקאדור הוטל ארצה, אך הוא עצמו לא נפגע.
צילום: רויטר

כל תעופה
דיל לאדג'יל
מרמריס $495
פנינת הריביירה הטורקית
מספר מקומות מוגבל
יציאות 13.6, 20.6, 27.6
טיסה + 7 לילות לאדם בחדר זוגי. במלון 4 כוכבים. ע"ב חצי פנסיון כולל העברות
טיסה בלבד $199
לונדון $309
מחיר מבצע
יציאות 13.6, 15.6 טיסה בלבד
■ המחירים אינם כוללים מיסי נמל
■ פרטים והרשמה אצל סוכני הנסיעות
■ כפוף לתקנות השכר
■ רשיון מארגן 28
כל תעופה 03-5270266

המשטרה חושדת: לחייל שירה בכנסיה ביפו היו שותפים למעשה

מעצרו של חניאל קורן הוארך בשבוע ■ אמור לעבור בדיקת פוליגרף ולשחזר את ההצתה בגת שמנים

מאת אדר אבישר

המשטרה סבורה כי חניאל קורן, החשוד בירי בכנסיית סנט אנתוני ביפו, פעל בסיוע שותפים.

כך אמר אתמול רס"ל רני לוי, מצוות החקירה המיוחד במרחב איילון, בעת הדיון בהארכת מעצרו של קורן, שהתקיים אתמול בבית משפט השלום בתל־אביב. רס"ל לוי ביקש להאריך את מעצרו של קורן ב־12 יום, כדי שהמשטרה תוכל להשלים את חקירתה בנושא זה ולערוך לקורן בדיקה בפוליגרף (מכונת אמת).

לנשיא בית המשפט, השופט דן ארבל, הוצגה חוות דעת ראשונית של הפסיכיאטר המחוזי, שקבע כי קורן אינו צריך להיות מאושפז בבית החולים אברבנאל.

■ מעצר בתנאים רגילים

לפיכך החליט השופט ארבל להאריך את מעצרו של קורן בשבוע ולהעביר אותו למעצר בתנאים רגילים. הוא דרש מן הפסיכיאטר המחוזי להזדרז ולהעביר אליו את חוות דעתו המלאה באשר לשאלה אם קורן היה אחראי למעשיו ואם ניתן להעמידו לדין, עד יום שני הבא, מועד הדיון הבא על הארכת המעצר.

גורמים הקשורים לחקירה אמרו אתמול כי ככל הנראה, הפסיכיאטרים שבדקו את קורן עד כה, נוטים לקבוע כי הוא שפוי ואחראי למעשיו.

במהלך הדיון גילה בא כוח המשטרה כי יש כוונה לערוך שיחזור בכנסיית גת שמנים בירושלים, אותה, על פי החשד, ניסה קורן להצית.

פרקליטו של קורן, עורך־הדין אבי וייג, התנגד לכך בטענה כי מרשו לא יוכל להיכנס לכנסייה מטעמים דתיים. הוא ביקש לערוך את השיחזור באמצעות מפה ותצלומי אוויר של האיזור.

התפכח משכרונו בבית המשפט והבין שהרג את אחיו

החשוד פרץ בבכי ואיבד את הכרתו ■ אמר לשופט: "אני מבקש להעניש אותי בעונש המקסימלי"

מאת אדר אבישר

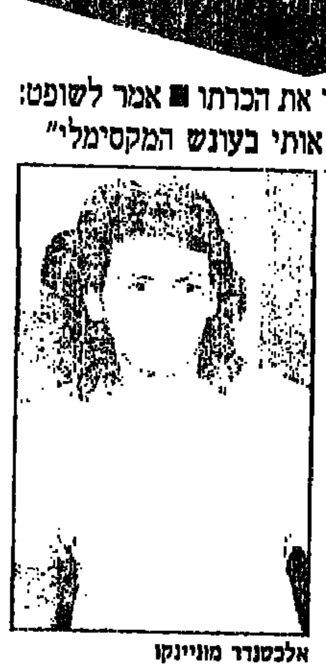

אלכסנדר מונייננקו

מחזה קורע לב נראה אתמול באולם המעצרים בבית משפט השלום בת"א: אלכסנדר מונייננקו, החשוד ברצח אחיו, מיכאל, התפכח משכרונו, הבין מה עשה, פרץ בבכי ואיבד את הכרתו.

שני האחים התווכחו שלשום בלילה, בגלל חוב כספי. על פי עדותה של אשתו של אלכסנדר, ירדו השניים לגן שליד ביתם, בכפר שלם ושתו וודקה. לאחר מכן שבו לביתו של אלכסנדר, שם שלפו סכינים וגרזנים והיכו זה את זה. מיכאל נפצע באורח קשה ומאוחר יותר נפטר מפצעיו בבית החולים שיבא בתל־השומר. אלכסנדר, שהיה שיכור, כלל לא היה מודע למות אחיו.

אתמול, בעת הדיון המשפטי, הבין אלכסנדר מה היו תוצאות מעשיו. הוא פנה לשופט, זכריה כספי, בבכי: "אני נתתי לאחי מכות עם גרזן לא כדי להרוג אותו אלא כדי להגן על עצמי. אני מבקש להעניש אותי בעונש המקסימלי". מעצרו הוארך ב־12 יום.

עוזי משולם יעיד בפני הוועדה לחקירת היעלמות ילדי תימן

הוועדה הממלכתית התכנסה אתמול לישיבה ראשונה

מאת גולן יוסיפון

עוזי משולם, המרצה שמונה שנות מאסר בכלא איילון ברמלה, יוזמן, ככל הנראה, להעיד בוועדה הממלכתית לחקירת היעלמם של ילדי תימן בשנים 1948־1954. כך אמר אתמול יו"ר הוועדה, השופט העליון בדימוס, יהודה כהן.

הוועדה התכנסה אתמול לישיבה הראשונה, בבית אגרון בירושלים. יחד עם כהן יושבים בוועדה השופטת לשעבר דליה קובל והאלוף (מיל') דוד מימון. באולם, שנשכר לשנה, ישבו כ־30 צופים, מחסידיו של משולם ומבני העדה התימנית.

■ "נושא כאוב"

לפני פתיחת הישיבה אמר שר המשפטים והפנים, דוד ליבאי, כי לוועדה סמכויות שלא היו לוועדות הקודמות וכי עבודתה לא תוגבל בזמן. "בעצם הקמת הוועדה יש כדי להצביע על החשיבות שמייחסת הממשלה לנושא הכאוב הזה", אמר.

השופט כהן אמר, כי בכוונת הוועדה להתרכז במציאת האחראים להיעדרם של מאות ילדים מקרב עולי תימן. "אין בכוונתנו למתוח ביקורת על הוועדות הקודמות ולא נזקקנו לצורך כך, ועדת מינקובסקי וועדת שלגי", אמר. דבריו עוררו תסיסה באולם: "בוועדות הקודמות היה טיוח, לא היתה נגישות לארכיונים. חייבים לחקור", אמר נשיא הפדרציה התימנית, משה נחום, שבא מקנדה לדיונים.

■ קברים מבטון

לדבריו, ראה במו עיניו כיצד יצקו בשלושה בתי קברות ברחבי הארץ קברים מבטון, עליהם נרשמו שמותיהם של ילדים שכביכול נפטרו. "אני דורש לפתוח את הקברים", אמר.

הישיבה נפתחה ברגל שמאל, מאחר שהעד הראשון לא הופיע וחברי הוועדה נאלצו לחכות כשעה וחצי עד בואו של העד השני, יחיא חוברה מראש העין. חוברה, שאיבד את אחותו בהיותה בת 12, סיפר שב־49' היא אושפזה במרפאה בראש העין ולאחר יומיים נמסר למשפחה שנפטרה. לפני כשנה, כשבדק במחשב של משרד הפנים, התברר לו לתדהמתו, שאחותו עזבה את הארץ ב־63'.

בהמשך הישיבה פנתה אורה שיפריס, המקורבת לעוזי משולם, לשופט כהן ואמרה: "בידי הרב משולם ישנם עדויות חותכות. אם יזמנו אותו, הוא יבוא תוך 24 שעות". יו"ר הוועדה השיב: "אנו עומדים לאפשר לרב עוזי משולם להופיע בוועדה".

כמיטב המסורת

שרת העבודה והרווחה, אורה נמיר, זכתה אתמול לקבלת פנים ולהבעת תודה בטקס חלוקת מלגות של ארגון עולי בוכרה. השרה העניקה מלגות נוספות לסטודנטים במוסדות חינוך הממומנים על ידי משרדה. מנהיגי הקהילה נתנו לה כובע ומטפחת מסורתית שהובאו על ידי עולים שבאו ארצה לאחרונה. צילום: ישראל הדרי

אביה של חנית קיקוס: בתי מוחזקת בירדן

מאת חיים זלקאי

"בתי חנית מוחזקת בירדן בניגוד לרצונה. העברתי לשב"כ את המידע שאספתי עד כה וביקשתי מהם לבדוק את אמיתותו", אומר רפי קיקוס, אביה של הנערה הנעדרת חנית קיקוס, עם שובו ממסע לירדן.

בשבת ימלאו שנתיים להיעלמותה של חנית. על אף שבדואי מרהט, סלימן אל־עביד, הורשע ברציחתה ונידון למאסר עולם, אין אביה משוכנע שבתו אכן נהרגה הוא ממשיך לחפש אחריה.

במסגרת מסע החיפושים, ביקר רפי קיקוס במנזרים, נפגש עם תושבי כפרים ערבים בשטחים ונסע לירדן עם חוקרים פרטיים. "הירדנים היקשו עלינו מאד", מספר רפי, "אנשי ביטחון עקבו אחרינו, וכשחרגנו מהמסלול נעצרנו, עוכבנו לחקירה והחרימו לנו את סרטי הצילום. לא סיפרנו להם מהי מטרת השהייה שלנו בירדן, כי חששנו להסתבך. אמרנו להם שתעינו בדרך, ואחרי שש שעות שוחררנו".

עם שובו לישראל, פנה רפי לגורמים בשב"כ והעביר לידיהם את רסיסי המידע שאסף. "המידע שבידי מחזק את תחושתי שחנית מוחזקת בירדן. אני מכיר את הבת שלי. לא ייתכן שבמשך שנתיים לא נשמע ממנה, אלא אם היא נמצאת בתנאים שלא מאפשרים לה ליצור איתנו קשר", אומר רפי.

הנווט כהן שעצמותיו נמצאו במצרים יובא למנוחות ביום שני

מאת דני ברנר

הנווט סרן ערן כהן, שעצמותיו נמצאו במצרים בשבוע שעבר, יובא למנוחות בקיבוצו, דגניה א', בטקס צבאי מלא, ביום שני הבא. כך סוכמו אתמול הגורמים המטפלים בצה"ל, בני משפחתו של הנווט ומזכירות הקיבוץ.

מטוס הפאנטום של כהן הופל במלחמת יום הכיפורים ובמשך 22 שנה נחשב לנעדר. בשבוע שעבר נמצאו שרידי תא הטייס ועצמותיו של הנווט והוחזרו לישראל. מועד ההלוויה הסופי נקבע רק לאחר שחברי צוות החיפושים, בראשות תא"ל שמעון חפץ, סיימו לסרוק את אתר נפילת המטוס ושבו ארצה.

ארונו של כהן, עטוף בדגל ישראל, יוצב ברחבת חדר האוכל של הקיבוץ בארבע אחר הצהריים. האם, נסי כהן, האלמנה, רותי כהן, האח עמיאל ואחות שלומית יקבלו את פניהם של הבאים. בחמש ייצא מסע ההלוויה לבית העלמין. בהלוויה ישתתפו נשיא המדינה, ראש הממשלה, הרמטכ"ל ומפקד חיל האוויר.

חברת החשמל לישראל בע"מ
הודעה בדבר שינוי מחירי החשמל
הרינו מתכבדים להודיע לצרכני החשמל כי על צריכת החשמל ביום 8.6.95 ואילך חלה העלאת מחיר בשיעור של 3.6% לעומת המחירים שבתוקף עד ליום 7.6.95.
להלן המחירים החדשים בתעריף הנפוץ ביותר, התעריף הביתי:
תשלום חודשי קבוע - 6.70 ש"ח;
מחיר כל קוט"ש - 25.16 אגורות.
(המחירים אינם כוללים מע"מ).
הערות:
1. הסכומים המרכיבים את חשבון החשמל יעוגלו לאגורות שלמות; לפיכך, סכום הכולל חלקי אגורה עד ל־0.49 אגי - לא יובא בחשבון וסכום הכולל חלקי אגורה של 0.50 אגי או יותר - ייחשב כאגורה שלמה ויתווסף לסכום.
2. פרסום זה הינו תמצית בלבד ואינו מהווה נוסח רשמי של תעריפי החשמל. פרטים מלאים אודות כל התעריפים ניתן לקבל בכל משרדי החברה.
חברת החשמל לישראל בע"מ

מכון ויצמן למדע
מכון ויצמן למדע – הפקולטה לכימיה
הציבור מוזמן
להרצאת הזכרון השנתית ע"ש פרופסור דב אלעד ז"ל
שתינתן (באנגלית) על ידי
ד"ר אברהם מינסקי
מהמחלקה לכימיה אורגנית
על הנושא:
LIQUID-CRYSTALLINE PHASES IN LIVING SYSTEMS
ביום שני י"ד בסיון (12.6.94), בשעה 4:00 אחה"צ
באולם ההרצאות ע"ש ג. שמידט

הנהג
עשה לך מנהג קבוע - קח עמך חייל לדרך

"יקח 30 אלף שקל ותרצח את אשתי"

בבית המשפט הושמעה אתמול קלטת השיחה, שבה מבקש תושב אשדוד מאיש חמאס לחסל את רעייתו

מאת פנחס עמר

"יקח 30 אלף שקל ותרצח את אשתי. תעשה עבודה נקייה. כי החשד לא יפול עליך, רק עלי. אני כבר ארגן לאליבי".

להזמנת רצח זו היו אתמול עדי שמיעה רבים: באי בית־משפט השלום באשדוד. היא הובאה בקלטת שהושמעה באולמו של שופט השלום שמואל חמרני. בקלטת נשמע בבירור כיצד מבקש האיש, בן 53 מאשדוד, מפעיל חמאס, תושב שכונת ג'בליה בעזה, שירצח את אשתו ויעלים את גווייתה. הקלטת התגלתה במקרה על־ידי האשה.

בכתב תביעה שהגישה האשה, באמצעות עורכי־הדין דפנה ז"ק ואשר חפוטה, היא מבקשת לקבל צו הגנה, שיורה על סילוקו של הבעל מדירתם המשותפת, בנימוק שהוא מהווה סכנה לשלומה ולשלום ילדיה. לכתב התביעה צורפה גם הקלטת.

בכתב התביעה נטען, כי באחד הימים נהגה האשה את רכבו של הבעל, משום שרכבה היה במוסך. במהלך הנסיעה לחצה על הרדיו־טייפ, ואז שמעה את הקלטת – שבה מתנהלת שיחה בעברית ובערבית.

הבעל לא הכחיש שקולו נשמע בקלטת, אבל הכחיש שהזמין רצח לאשתו.

השופט חמרני קבע בהחלטתו, כי האיש מהווה סיכון של ממש לחיי אשתו. הוא הוציא צו הגנה, לפיו לא ייכנס הבעל לדירת אשתו במשך שבוע ימים.

לזכרה

היחידה להמטולוגיה ולאונקולוגיית ילדים ע"ש מירי שטרית, בתו של ח"כ מאיר שטרית, נחנכה אתמול בבית החולים רמב"ם במעמד שר הבריאות, ד"ר אפרים סנה. הקמתה של היחידה המשוכללת היא פרי יוזמה של רות ומאיר שטרית, במטרה להנציח את בתם מירי, שנפטרה מסרטן לפני שנתיים. "מדי שנה מתגלים בישראל 15 אלף מקרים חדשים של הסרטן, 400 מתוכם – ילדים בני 14 ומטה", אמר השר סנה בטקס

כתב: יונתן הללי ● צילם: רוני [illegible]

המשטרה הדפה בכוח תלמידים מפגינים מכוכב יאיר ואלפי מנשה

כ־300 תלמידי חטיבות הביניים בכוכבי־יאיר ואלפי־מנשה, מלווים בהוריהם, שהפגינו אתמול בפתח משרד החינוך בירושלים, נהדפו על ידי המשטרה.

לטענתם, משרד החינוך אינו מאפשר לתלמידים ללמוד בבתי הספר התיכוניים בכפר־סבא. לדבריהם, המשרד חזר בו מהבטחותיו ודחק אותם לפיתרון לא מקובל, לפיו יוכלו ללמוד רק באורט כפר סבא, שהוא תיכון מקצועי.

אחת המפגינות, בת 15, אמרה, כי זו חוצפה מצד המדינה ומשרד החינוך, שהביאו תלמידים למצב, בו יפגינו למען לימודיהם – ויספגו על כך מכות משוטרים.

דובר משטרת מחוז ירושלים, רפ"ק שמוליק בן־רובי, מסר, כי ההפגנה היתה בלתי־חוקית, והשוטרים נאלצו להשתמש בכוח לאחר שהמפגינים עמדו לפרוץ לתוך משרד החינוך.

יעקב גלנטי

השופט ברק הורה למנוע זמנית מסירת הווילה של שפירא לידי כונס הנכסים

המשנה לנשיא בית המשפט העליון, השופט אהרון ברק, הוציא אתמול צו עיכוב ביצוע ארעי, המונע זמנית את מסירת מפתחות הווילה בקיסריה של חיים אברהם שפירא ואשתו לידי כונס הנכסים הרשמי ומפרקי חברות קיסריה גלנטיט בע"מ.

הצו, שהוצא לבקשת טובה שפירא, יהיה בתוקף עד שהשופט ברק יחליט אם לקבל את ערעורה על החלטת ביהמ"ש המחוזי ולעכב את מסירת הווילה. ברק הקציב 15 יום למפרקים להשיב על הבקשה. שפירא נימקה את בקשת העיכוב בכך, שלדעתה יש לה סיכוי ממשי לזכות בערעור, ואם המפתחות יוחזרו והבית יימכר – המצב יהיה בלתי הפיך.

את הערעור על החלטת ביהמ"ש המחוזי בת"א, לחייב את בני הזוג למסור את מפתחות הוילה למפרקים, הגישה טובה שפירא לבדה, באמצעות עו"ד תמר לרנר. היא מסבירה, כי בעלה טרם הצטרף לערעור בשל לחץ ומ[illegible]. טענתה העיקרית של טובה שפירא: הבית ברחוב המגדל 64 בקיסריה נבנה על ידה וע"י בעלה, במימונם.

שמואל מיטלמן

רשות שדות התעופה בישראל

רשות שדות התעופה מודיעה בזאת על העברת האחריות להפקת והפצת עדכון פרסומי מידע תעופתי (AIP) פנים־ארצי ובינלאומי, לרבות פרסומים והוראות זמניים, לאחריות הכוללת של מנהל התעופה האזרחית.

לפיכך, החל מתאריך 31 במאי 1995 יש לפנות בשאלות, בירורים והערות הקשורים לנושא זה אל: מנהל התעופה האזרחית.

טלפון: 03-9711084,
פקס: 03-9711472,
כתובת: ת"ד 8, נתב"ג 70100

רשות הנמלים והרכבות
המשרד הראשי

מכרז למכירת כלי רכב 1/95

מוזמנות בזה הצעות לרכישת כלי רכב כדלקמן:

מס' רישוי	שנת ייצור	דגם	תוקף רישוי
13-119-07	1991	אודי 80, 1800 אוטומטית+מזגן +הגה כח+חלונות חשמל+נעילה מרכזית+רדיו טייפ	9/95
13-978-07	1991	אודי 1800,80 אוטומטית+מזגן +הגה כח+חלונות+חשמל+נעילה מרכזית+רדיו טייפ	3/96
16-180-03	1990	סוברו DL, 1600 אוטומטית+מזגן +הגה כח+רדיו.	4/96
13-288-03	1990	סוברו DL, 1600 אוטומטית +מזגן+הגה כח+רדיו.	2/96
20-737-89	1989	סוברו DL, 1600 אוטומטית +מזגן+רדיו.	11/95
80-573-88	1988	סוברו DL, 1600 אוטומטית. +מזג+רדיו.	6/96

את כלי הרכב ניתן לראות בין התאריכים 11.6.95 ועד 18.6.95 כולל בימים א' עד ה', ב"חניון השדה" בין השעות 11:00–13:00 לאחר תיאום טלפוני עם מר יששכר סלוק בטל' 03-5867944. פרטים טכניים לא ינתנו בטלפון.
הצעות יש להגיש ע"ג טפסים של הרשות אותם ניתן לקבל ללא תמורה אצל מר סלוק במשרדי הרשות, דרך פ"ת 74 תל־אביב, בית מעיא קומה 8 חדר 801.
ההצעות יוגשו במעטפה סגורה בצירוף המחאה בנקאית בלבד בגובה של 10% מערך ההצעה.
ההצעות יוגשו בתיבת המכרזים במשרדי הרשות קומה 11 חדר 1124, עד יום א' 18.6.95 שעה 14:00.
המכירה תתבצע בהתאם לתנאי המכרז, המצורפים לטפסים של הרשות.
אין הרשות מתחייבת לקבל את ההצעה הגבוהה ביותר או הצעה כלשהי.

הרשות השנייה לטלוויזיה ולרדיו
THE SECOND TELEVISION AND RADIO AUTHORITY

הרשות השנייה לטלוויזיה ולרדיו מפרסמת היום, יום ה', 8.6.95 את ממצאי סקר הצפייה בערוצי הטלוויזיה לחודש מאי 1995
הרשימה כוללת את התכניות שצברו 10% צפייה ומעלה

התוכנית	יום	ערוץ	שעורי הצפייה בקרב בתי אב
1. תחרות הזמר של האירוויזיון	ש	ערוץ 1	37%
2. פספוסים	א	ערוץ 2	28%
3. בשידור חי – דן שילון–א'	א	ערוץ 2	28%
4. קומדי סטור – פתש"ח עד היום	ה	ערוץ 2	27%
5. קומדי סטור	ב	ערוץ 2	27%
6. רשות הבידור דודו טופז	ו	ערוץ 2	25%
7. גלגל המזל – ג'	ג	ערוץ 2	25%
8. לא דופקים חשבון	ג	ערוץ 2	24%
9. גלגל המזל – ש'	ש	ערוץ 2	23%
10. סרט: אסקימו לימון	ה	ערוץ 2	23%
11. זהב של שוטים – ה'	ה	ערוץ 2	22%
12. עשינו עסק	ד	ערוץ 2	22%
13. בשידור חי – דן שילון –ד'	ד	ערוץ 2	21%
14. איצ'ה	ד	ערוץ 2	21%
15. עלילותיו של סופר בבר (נאור ציון)	ה	ערוץ 2	21%
16. גבי נזית	ג	ערוץ 2	21%
17. הדקה ה–91	ש	ערוץ 2	20%
18. זהב של שוטים – ב	ב	ערוץ 2	20%
19. עובדה	ה	ערוץ 2	20%
20. לילה גוב	ב	ערוץ 2	20%
21. לילה גוב – תכנית סיום העונה	ב	ערוץ 2	20%
22. כדורגל – מכבי ת"א/הפועל ב"ש	ש	ערוץ 2	20%
23. בשידור חי – דן שילון – עצמאות	ד	ערוץ 2	19%
24. מכבי חיפה/בית"ר י"ם – גביע	ג	ערוץ 2	19%
25. גג אירופה כדורגל הולנד/איטליה	ד	ערוץ 2	19%
26. מקום בלב – מופע מפסטיבל בית שאן	א	ערוץ 2	19%
27. רוכי	ה	ערוץ 2	19%
28. ההזדמנות – מיני סידרה	ש	ערוץ 2	19%
29. ליגנו	ב	ערוץ 2	19%
30. תחרה – מיני סידרה	ו, ש	ערוץ 2	18%
31. סרט: מבצע יהונתן	ה	ערוץ 2	18%
32. כדורגל–גג המדינה מכ' חיפה/הפועל חיפה	ג	ערוץ 2	17%
33. מוסף השבת	ש	ערוץ 2	17%

התוכנית	יום	ערוץ	שעורי הצפייה בקרב בתי אב
34. כדורגל – הפועל ראשל"צ/מכבי חיפה	ש	ערוץ 2	17%
35. ליגה לאומית מכבי חיפה/ בית"ר י־ם	ש	ערוץ 2	17%
36. תעשיית החלומות	ש	ערוץ 1	16%
37. אנשים מצחיקים מאוד	ב, ה	ערוץ 2	16%
38. החדשות	א–ה	ערוץ 2	15%
39. ליגה לאומית מכבי ת"א/בית"ר ת"א	ש	ערוץ 2	15%
40. גבריאלה – ו'	ו	ערוץ 2	15%
41. משמר המפרץ – ד	ד	ערוץ 2	14%
42. מי הבוס – ג	ג	ערוץ 2	14%
43. השאלה הבאה	ו	ערוץ 2	14%
44. משמר המפרץ – א	א	ערוץ 2	14%
45. היפים והאמיצים	א–ו	ערוץ 2	13%
46. מפגן צה"ל	ה	ערוץ 1	13%
47. זהו זה – ו'	ו	חינוכית 2	13%
48. מבט לחדשות	א–ה	ערוץ 1	13%
49. יותר מזל משכל	ה	ערוץ 2	13%
50. הבן המועדף	ו	ערוץ 2	12%
51. פופוליטיקה	ב	ערוץ 1	12%
52. גבריאלה – ש'	ש	ערוץ 2	11%
53. קלף חוק	ה	ערוץ 1	11%
54. יומן	ו	ערוץ 1	11%
55. החמישיה הקאמרית	ג	ערוץ 1	11%
56. אפשר לנצח את תאונות הדרכים – מני פאר	א	ערוץ 1	11%
57. חידון התנך ה–32 לנוער יהודי בעולם	ה	ערוץ 1	11%
58. חוף פרדייז	ג	ערוץ 2	11%
59. חוגגים עצמאות – דן מרגלית	ד	ערוץ 1	11%
60. ווקר	ש	ערוץ 2	11%
61. סרט: שכר האמת	ש	ערוץ 1	11%
62. ד"ר קווין – רופאה במערב	ב	ערוץ 2	11%
63. 5 עם ופי רשף	א–ה	ערוץ 2	11%
64. מי הבוס – א'	א	ערוץ 2	10%

הרשות השנייה מודה לציבור על היענותו לפניות הסוקרים

בגלל טעות ברבנות: 11 טונות של בשר לא כשר הוחדרו לשוק

מאמץ גדול להתחקות אחר המשלוחים ■ בכיר ברבנות: "שערוריית הכשרות הגדולה ביותר שהיתה אי פעם"

מאת קובי בלייך

חשד כבד שעשרות בתי מלון, אולמות ומסעדות ברחבי הארץ יצטרכו לעבור הכשרה הלכתית מחדש, בעקבות חדירת בשר לא כשר שנשחט בחו"ל.

מדובר ב־11 טונות של בשר בלתי מנוקר (מלא חלב, האסור באכילה. הוא הוחדר לארץ באישור שגוי של הרבנות הראשית. עתה מתאמצים נציגי הרבנות הראשית להתחקות אחר המשלוחים. "זו שערוריית הכשרות הגדולה ביותר שהיתה אי־פעם", אמר למעריב בכיר ברבנות הראשית.

סיפור הבשר הבלתי מנוקר מחו"ל החל להתגלגל לפני מספר שבועות. הרב משה נחשוני, שעמד בראש מחלקת הכשרות ברבנות הראשית, הודיע במפתיע על רצונו להתפטר מהתפקיד. נחשוני אמר שהוא חושש, כי יש כוונה להחדיר בשר בלתי מנוקר לארץ, שלא על פי ידיעתו ואישורו.

הרב נחשוני אמר למקורביו, שהוא חושש, שהרב אהרון רבינוביץ' – אחראי מחלקת שחוטי חוץ ויבוא – מתכוון לאשר למנקרים שלא מאושרים על ידי הרבנות לנסוע לחו"ל ולשמש שם כמנקרים.

בשבוע האחרון נתגלה, כי בשר זה, שנוקר בידי אותם אנשים בלתי מאושרים, הגיע לארץ, והרב רבינוביץ' הורה להעניק לו תעודת כשרות.

הפרשה התגלתה רק כשהבשר נמכר על ידי סיטונאים למלונות ומסעדות ברחבי הארץ. משגיחי הכשרות בכמה מלונות דיווחו, כי התגלה במטבחם בשר שאינו מנוקר, הגורם בעיית כשרות לכל המטבחים שבהם הוא מבושל.

עוזר לדובר משרד הדתות והרבנות הראשית, עופר עמר, אישר, שאכן התגלה חשש לחדירת בשר בלתי מנוקר לארץ, וכי הדבר נמצא כעת בבדיקה. גורם בכיר ברבנות הראשית אמר, כי אנשיו מקדישים את זמנם סביב השעון, כהגדרתו, כדי לאתר את מקום הימצאותו של הבשר הלא כשר.

הפרשה מעוררת מבוכה רבה ברבנות הראשית. הרב הראשי, ישראל מאיר לאו, ביצע אתמול חילופי גברי ברבנות: האחראי על מחלקת שחיטת חו"ל, הרב אהרון רבינוביץ', הוחלף ברב הררי רפול.

אתמול לא ניתן היה להשיג את תגובת רבינוביץ'.

● שלמה צזנה מוסיף: ח"כ נעמי חזן הגישה הצעת חוק, הדורשת לבטל את סמכותן של הרשויות המקומיות, האוסרות כיום באופן גורף מכירת בשר חזיר.

כדי למנוע פגיעה בציבור החרדי, תישמר בהצעת החוק הסמכות לרשויות המקומיות להגביל את המכירה בריכוזי אוכלוסייה חרדית, הגרים באזור מוגדר. "מן הראוי למחוק מהספר חוקים חשוכים, המאפשרים חדירה לפיו של אזרח במדינה דמוקרטית", אמרה חזן.

מזון לאנינים

במבצר יתיעם ובנקרות ראש הניקרה נפתח אתמול "האירוע הגסטרונומי", בהשתתפות שפים ידועי שם מישראל, איטליה, אנגליה, קורסיקה וקפריסין. האירוע מתקיים במסגרת פרויקט תיירות של המועצה האזורית מטה אשר ומשגב, ובחסות מעריב. במסגרתו יציגו השפים ארוחות לקהל אנין ומצומצם. בצילום: רותי שמש מכפר הנופש אכזיב עורכת את השולחן ברוח האירוע, על המים בין ראש הניקרה ויתיעם

כתב: יהודה גורן ● צילם: חיים אזולאי

"משרד הפנים מתחשבן עם הפוליטיקאים – אבל בינתיים התושבים סובלים"

תרעומת וזעם בבני ברק לאחר שראש העירייה חזר בו מהתפטרותו ■ מחרתיים – חודש לשביתה

מאת קובי בלייך

תרעומת וזעם בבני ברק כנגד ראש העירייה, הרב משה אירנשטיין, לאחר שחזר בו שלשום מהתפטרותו.

"נקיטת תכסיסים פוליטיים מעל ראשינו ומעל ראשי ילדינו, הסובלים באופן בל יתואר משביתת עובדי העירייה, היא מעשה חמור ביותר", אמר שמעון אלקבץ, תושב העיר. "קרוב לחודש אנו נושמים את ריח הצחנה החריף שפושט בכל חלקי העיר, חוששים ממחלות וזיהומיות: פוליטיקאים רבים, וביניהם אדמו"רים, עושים על גבנו כל מיני ניסיונות פוליטיים, שיאפשרו את המשך מנגנון העירייה המושחת".

שביתת עיריית בני ברק פרצה ב־10 במאי. בעוד יומיים ימלאו לה חודש.

במהלך ימי השביתה כמעט הזרים משרד הפנים לקופת העירייה 108 מיליוני שקלים, מענק שיסייע להפסקת השביתה. אלא שהעירייה לא עמדה בהתחייבותה לפיטורי 80 עובדים ולביצוע צמצומים. לעומת זאת התגלה, כי אירנשטיין מעסיק את מקורביו ובני משפחתו בעירייה בתנאי שכר מפליגים.

עסקן בכיר בעיר אומר, שהחמור מכל הוא, שההתחשבנות של משרד הפנים עם עיריית בני ברק מוצאת את ביטויה בעיקר בקרב התושבים.

"הגיע הזמן", אמר, "שכמשרד הפנים יבינו, שהשחיתויות מהן סבלה עיריית בני ברק לא קשורות בתושבים. 140 אלף איש לא צריכים לסבול מתחלואים אלו. אם במשרד הפנים מבינים שהעירייה כשלה בתפקידה, שימנו ועדה קרואה".

מפאת מחלתו, לא ניתן היה אתמול להשיג את תגובת ראש העירייה.

מקרים נוספים של התעללות בבעלי חיים מתגלים מידי יום

גוויית פודל כרות ראש נמצאה בפתח תקוה

התושבים התארגנו והביאו אותו לקבורה ■ ברחובות נקבר כלב באדמה בעודו חי ■ בחיפה התגלתה גורת חתולים פצועה קשה, שאלמונים בעטו בה ומחצו את פניה ■ וטרינר מתל אביב הציל את חייו של סוס שקיבל רעל עכברים

מקרים נוספים של התעללות קשה בבעלי חיים ממשיכים להתגלות מידי יום ברחבי הארץ.

כלב פודל כרות־ראש נמצא אתמול בשכונת קריית אריה בפתח־תקוה. תושב השכונה גילה את גוויית הכלב, שהתגוללה בפינה נסתרת. שוטרים שהגיעו למקום, בראשות מפקד התחנה, סגן־ניצב חיים כהן, החלו לאסוף ראיות. התושבים התקשו לשאת את המראה המזוויע, אבל התארגנו וקברו את הכלב.

ברחובות, נמצא כלב מסוג בולטרייר אמסטף, כמעט גוסס, טמון באדמה בתוך בור. הוא חולץ בעודו בחיים והועבר לטיפול האגודה לצער בעלי חיים.

הכלב התגלה סמוך על ידי עוברי חברת החשמל, בפאתי הפרדסים שעל כביש רמלה־צומת כילו. הוא רעד כולו והיה במצב תשישות. הווטרינר עמיחי מורשת הציל את חייו. על פי הסימנים, נראה כי הכלב הוכרח להשתתף בקרבות כלבים.

אתי אלטמן, דוברת תנו לחיות לחיות, אמרה שהתריעה בעבר בפני משטרת רחובות על כך, שבאזור שבו נמצא הכלב נערכים קרבות כלבים.

בחיפה נמצאה פצועה קשה גורת חתולים, שילדים בעטו בה והכו אותה לכדור משחק. החתלתולה נמצאה באזור בית הספר ויצו בשכונת רמת הדר.

נראה, כי הגורה קיבלה בעיטה חזקה בראשה. חלק מפניה נמחץ. בעמותת לב לחי מבקשים מהציבור מידע על אנשים שנראו אתמול באזור.

מקרה נוסף אירע בשכונת כפר שלם תל אביב. אלמונים הרעילו סוס ברעל עכברים. הסוס גסס שעות ארוכות, תוך שהוא מתפתל ומטיח ראשו ברצפה. לטענת התושבים, דרשה וטרינרית מהעירייה 1,500 שקלים בעבור הטיפול.

"הילדים שראו את מצבו בכו", סיפר בעליו, יעקב קוליקו. הוא הזמין וטרינר, אמנון כליפא. זה הסכים לטפל בסוס ללא תשלום והביא להתאוששותו.

מהעירייה נמסר, כי הדרישה לתשלום של 1,500 שקלים אינה לגיטימית, והיא תיבדק עד תום.

דון לוין, איציק סבן
יונתן הללי ודוריס אסללו

להיט בבית הנבחרים של פרגוואי: שיחות אירוטיות לישראל

התוצאה: ניפוח חסר תקדים בהוצאות הטלפון ■ גילוי הפרשה הביא לניתוק קווי החיוג הישיר לארץ ■ שגריר ישראל באסונסיון: "זכינו לפרסום מיותר"

מאת חמי שלו

חברת הטלפונים של פרגוואי החליטה לנתק את כל קווי החיוג הישירים בין פרגוואי לישראל, לאחר שהתגלה, כי חברי בית הנבחרים הלאומי מנצלים את הקווים לקיום אלפי שיחות עם שירותי טלפון אירוטיים בישראל.

מדיווח שהגיע למשרד החוץ בירושלים עולה, כי באסונסיון, בירת פרגוואי, פרצה שערורייה לאומית. זאת, לאחר שהתגלה ההסבר להתנפחות חסרת תקדים בחשבונות הטלפון של בית הנבחרים: התקשרות לשירותי 056 בישראל. בעיתונים התפרסמו העתקים של חשבונות הטלפון עם רישום ברור של התקשרויות רבות למספרים אלה.

בדיווחו לירושלים קובע השגריר, יואב בראון: "זכינו לפרסום מיותר לחלוטין, שלא הוסיף לתדמיתנו".

■ לא רק ישראל

בראון אף ביקש ממשרד החוץ לבדוק את דיווח מספרי הטלפון, שנרשמו בחשבונותיהם של חברי בית הנבחרים, כדי לדעת, האם אכן מדובר בשירותי טלפון אירוטיים שמקורם בישראל.

יש לציין, כי ישראל לא היתה היחידה שהתנתקה מהחיבור הישיר לאסונסיון: גם הונג־קונג ופורטו ריקו, המספקות שירות בינלאומי של טלפונים אירוטיים, נותקו על ידי חברת הטלפונים בפרגוואי.

ההצגה הכי טובה היתה אתמול בבית המשפט

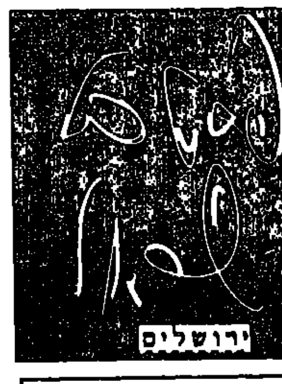

משפחת אבישר זכתה ב־2,800 דולר כפיצוי על הרעש הבוקע ממופעי פסטיבל ישראל הנערכים בבריכת השולטן הסמוכה לביתם

מאת גולן יוסיפון

ההצגה הכי טובה בפסטיבל ישראל היתה אתמול דווקא בלי־שכתה של שופטת השלום בירושלים, מרים מזרחי.

נושא הדיון היה האם משפחת אבישר המתגוררת בשכונת ימין משה וסובלת מרעש מופעי הפסטי־בל הנערכים בבריכת השולטן הס־מוכה, תקבל כפיצוי שלושה או ארבעה חדרים במלון המלך דוד בירושלים. וגם, האם הכלב של המשפחה יתגורר אף הוא במלון העמוס, שלא מצא בימים אלו מקום כדי לארח את שר החוץ האמריקני וורן כריסטופר.

"במשך 17 שנה אני סובל מה־מופעים המתקיימים סמוך לביתי. נעשיתי חירש מהם", טען במאי הטלוויזיה הישראלית, יוסי אבישר. אשתו ורדה הוסיפה: "הרעש הבוקע מההופעות ומהחזרות בפסטיבל ישראל נשמע כמו התקפה אווירית, או לפחות מטוס ממריא".

בשלב זה התערבה השופטת. וה־עירה "הייתי מתחלפת איתכם, כדי לשמוע כל יצירה כמה פעמים". השופטת גם הציעה פתרון מקורי: להעניק לזוג אבישר ולשלושת יל־דיהם אירוח במלון המלך דוד, עד תום הפסטיבל.

נציג העירייה, עו"ד סטיב ברמן, לא התלהב: "הבית שלהם הוא לא מלון 5 כוכבים, שמשרת מלכים". בסופו של דבר הגיעו הצדדים לפשרה זמנית: משפחת אבישר תפוצה בסכום של 2,800 דולר וה־פסטיבל יימשך כסדרו. המשך המשפט נקבע לסוף החודש.

אמש במוסיקה

אורה בינור

נפל שאול באלפיין

האורטוריה "שאול" מאת הנדל, עם הקאמרטה רחובות והמקהלה האס־טונית. מנצח: טונו קליוסטה. מגדל דוד

לכאורה, היו כמה מרכיבים טובים ומבטיחים. המנצח טונו קליוסטה, שער־שה פלאות עם המקהלה האסטונית שלו, והמבנה המרהיב של חצר מגדל דוד, שנראה מתאים מאוד לביצוע אורטוריה תנ"כית־הסטורית. אלא, שבמקום כזה פתוח, אין תנאים אקוסטיים הולמים. האיכויות והדקויות המוסיקליות הלכו לאיבוד לחלוטין. אלה שישבו במרחק מהבמה הקטנה בכלל לא שמעו היטב, ואלו שישבו קרוב לבמה – אבוי למה ששמעו. אפילו המקהלה האסטו־נית האלוהית לא צלצלה הפעם כדרכה, ומה שהגיע לאוזן היה פיצול של ארבעה קולות לא מאוחדים. היופי והזוהר נעלמו.

גם לסולנים לא היו תנאים מחמיאים לשירה. לא הוגן לשפוט את איכות שירתם על פי מה שהעבירו המיקרופונים. במהלך הביצוע החל מואזין להיש־מע ברקע. פה ושם גם הגיעו הדים מהאופרה כרמן, בבריכת הסולטן שמעבר לכביש. כתור הדרן, קיבלנו גם מנוף שבקצהו מצלמה, שריחף מעל ראשינו.

המנצח טונו קליוסטה נאלץ להסתפק בשמירה על הקצב ועל הדיוק בבי־צוע. הרבה מאיכויותיו של כמוסיקאי, שאותן שמענו בדלתיים סגורות עם המקהלה האסטונית, לא באו כלל לידי ביטוי. כך נפל שאול באלפיין ודוד ברבבותיו, בפסטיבל ישראל.

קבלן נהרג באתר בנייה בראשון לציון

קבלן בניין מראשון לציון, נהרג אתמול באתר הבנייה שלו ברחוב עולי הגרדום בראשון לציון. גלגלת חשמלית ששימשה להעלאת בלוקים נעקרה ממקומה ומחצה אותו על מבונות שחנתה ברחוב.

מחקירה ראשונית של המקרה עולה, כי הקבלן ה... חן, בן 57, עמד במהלך העבודה על גג הקומה השלישית בבניין המשותף שהוא בונה ועסק בהעלאת בלוקים בעזרת גלגלת חשמלית שאמורה היתה להיות מקובעת בקורות בטון במשקל של פי 3 לפחות ממשקל הבלוקים. לטענת המשטרה, הגלגלת לא הו... כנידרש ובמקום זאת, קובע המנוף בעזרת חבית מלאה במים אשר ככל הנראה לא עמדה בעומס.

חן, אב לשישה ילדים וסב לשלושה, עבד כקבלן בניין 30 שנה. "הוא בנה הרבה באזור השפלה, ותמיד נהג לעבוד גם פיזית יחד עם הפועלים. היה איש ... שעזר תמיד לכולם", סיפר אתמול שותפו לעבודה יחזקאל בן יחזקאל. איציק ע...

למשפחת פידלזייד
משתתפים בצערכם הכבד על מות
אלי ז"ל
ח.ל. קירור ותפעול בע"מ
ההנהלה והעובדים

לחברנו עזרא ידייד
מאזור הצפון – מוסך קרית חיים
אתך באבלך הכבד על מות אמך
ברטה ז"ל
"אגד"
ההנהלה, החברים והעובדים

כל צוות פלאנט־הוליווד
משתתפים בצער המשפחה במלאות שלושים לפטירתה של
תמר רימון
ז"ל

המרכז הרפואי ע"ש ח' שיבא תל השומר
ההנהלה וציבור העובדים
משתתפים באבלו של
ד"ר שלמה אלמוג
על מות **אמו** ז"ל

ליצחק אגמי ומשפחתו
משתתפים באבלכם הכבד על מות
האב ז"ל
הנהלת מיתוג בע"מ והעובדים

שיחק בנשקו של אחיו החייל – ונהרג

טרגדיה בבאר־שבע: נער בן 16, תלמיד שבי־עית, נהרג אתמול מפגיעת כדור בראשו, לאחר ששיחק ברובהו של אחיו החייל.

צוותי הצלה של מד"א, שהוזעקו לזירת האסון, קב־עו את מותו. חוקרי משטרת באר שבע, בראשותו של סנ"ץ עוזי רוזן, פתחו בחקירה. ייתכן, כי פליטת הכדור הקטלני נגרמה בשל תקלה בנשק. חיים זלקאי

זוכה אחד גרף 11 מיליון שקלים בלוטו

אדם אחד זכה ב־11 מיליון שקלים בהגרלת הלוטו שהתקיימה שלשום.

בפרס השני זכו שישה. כל אחד מהם יקבל 32,834.30 שקלים. בפרס השלישי זכו 291 איש. כל אחד יקבל 1,692.50 ש"ח. בפרס הרביעי, 58.20 שק־לים, זכו 15,242 משתתפים. עתי"ם

בפסק דין שהותר לפירסום לבקשת "מעריב": ביקורת חריפה על משרד הבריאות

מאת שמואל מיטלמן

נשיא בית המשפט העליון, השופט מאיר שמגר, מתח ביקורת חריפה על משרד הברי־אות, בשל החלטתו לקיים דיון חוזר, רביעי במספר בתוך למעלה מארבע שנים, בתלונ־תה של מטופלת נגד פסיכולוגית בבירה, שנטען כי היא ידידה של השרה שולמית אלו־ני. הדיון בתיק התנהל בדלתיים סגורות. פסק הדין הותר לפרסום על פי בקשת "מעריב".

בית המשפט דחה את עתירתה של הפסיכו־לוגית שביקשה להורות על סיום ההתדיינות הארוכה וקבע כי האינטרס הציבורי להגן על ציבור המטופלים ולברר טענה על פסול בהת־נהגות איש מקצוע – גובר.

השופט שמגר המליץ לחקור את תיפקוד משרד הבריאות בפרשה וקבע כי־הטיפול בפר־שה מגלה אי הקפדה על כללי המשפט הפלילי.

נדקר למוות כשניסה להפריד בין שניים שהתקוטטו בעכו

ראזק מעאדי, בן 20, מעכו נרצח ואחיו, מרזוק, נפצע באורח קל עד בינוני, בשניסו להפריד בין שני צעירים שהתקוטטו.

אמש, סמוך לשעה 22.00, טיילו האחים בעיר הע־תיקה כשלפתע נתקלו בשני צעירים רבים. כשניסו להפריד בין הניצים, שלף אחד המתקוטטים סכין ודקר אותם. האחים פונו לתחנת מד"א בעכו ולאחר זמן קצר נקבע מותו של ראזק. אחיו הועבר לביה"ח בנהריה.

שוטרים בפיקודו של סגן מפקד מרחב הגליל, נצ"מ אבישי הדרי, הגיעו למקום ופתחו בחקירה. כוחות גדו־לים הוזרמו לעיר מחשש שמשפחת הנרצח תבקש לנ־קום את דמו או תעורר מהומות.

רצח נוסף אירע אמש בראשון־לציון: דורון הרוש, בן 30, עבריין המוכר למשטרה, נדקר למוות, ככל הנראה, על רקע סכסוך בין עבריינים.

אמש בשעה 20.40 התנפלו אלמונים על הרוש בר־חוב נגבה פינת גאולים ודקרו אותו כמה פעמים בגבו. רופא של מד"א, שהוזעק למקום, קבע את מותו.

במשטרת מרחב השפלה הוקם צוות מיוחד לחקירת הרצח. אבי אשכנזי ואיציק סבן

ירושלים
עיריית ירושלים
האגף למים ולביוב

הודעה בהתאם לסעיפים 3 (3) ו־16 לחוק הרשויות המקומיות (ביוב) תשכ"ב - 1962

בהתאם לסעיפים 3 (3) ו־16 לחוק הרשויות המקומיות (ביוב), תשכ"ב 1962 ובהתאם להחלטת מועצת עיריית ירושלים בישיבתה מספר 39 מיום 30.5.95, ניתנת בזאת הודעה לכל הטוען לזכויות בעלות ו/או לחזקה במקרקעין הכלולים בשטח שבאזור תעשיה עטרות ג' - ליד כביש דרך רמאללה 30601

בין קואורדינטות אורך 171.100 ו־171.475

ובין קואורדינטות רוחב 141.300 ו־141.750

כי בדעתה של עיריית ירושלים להעביר קו ביוב תת־קרקעי בשטחים הנ"ל.

נלו רובין
מנהל האגף למים ולביוב
עפ"י העברת סמכויות
מאת ראש העיר ירושלים

המחלקה להסברה

ירושלים
עיריית ירושלים
האגף למים ולביוב

הודעה בהתאם לסעיפים 3 (3) ו־16 לחוק הרשויות המקומיות (ביוב) תשכ"ב - 1962

בהתאם לסעיפים 3 (3) ו־16 לחוק הרשויות המקומיות (ביוב), תשכ"ב 1962 ובהתאם להחלטת מועצת עיריית ירושלים בישיבתה מספר 39 מיום 30.5.95, ניתנת בזאת הודעה לכל הטוען לזכויות בעלות ו/או לחזקה במקרקעין הכלולים בשטח שבשכונת גיבל מוכבר אזור חי - אלפארוק.

בין קואורדינטות אורך 172.650 ו־172.875

ובין קואורדינטות רוחב 129.575 ו־129.825

כי בדעתה של עיריית ירושלים להעביר קו ביוב תת־קרקעי בשטחים הנ"ל.

נלו רובין
מנהל האגף למים ולביוב
עפ"י העברת סמכויות
מאת ראש העיר ירושלים

המחלקה להסברה

הצעה של שר הדתות: לממן נישואים אזרחיים לפסולי חיתון

יותר מ־4,000 פסולי החיתון יקבלו הודעה על כך שהם כלולים ברשימה

מאת שלמה צזנה

שר הדתות שמעון שטרית מציע להנהיג בישראל נישואין אזרחיים לפסולי חיתון. אם ייאלצו להתחתן בחו"ל - יממן משרד הדתות את חתונתם.

אתמול, במסיבת עיתונאים שערך במשרדו, הציג שטרית עשרות דפי מחשב, ובהם 4150 שמות של פסולי החיתון. הרשימה נשמרת בכספת במשרד הדתות והאחראי עליה הוא מוסר הרבנות הראשית. עד חול המועד פסח האחרון סירבו פקידי המשרד לחשוף אותה בפני השר. יותר מזה: גם המו־פיעים ברשימה לא הורשו להציץ בה.

השר מינה צוות מיוחד, בראשותו של בן־ציון שרשבסקי, שופט לשעבר ומומחה לדיני אישות. משימת הצוות היא ליידע - בדיסקר־טיות - כל אדם הנמצא ברשימה על מצבו. עוד הוטל על הוועדה לבדוק את הרשימה בדיקה מקפת ולנפות עשרות שמות המצויים בה כיום - אנשים ששמם הוכנס בעקבות הלשנה, או שלא נערך בירור מקיף על נסי־בות הכללתם בה.

עו"ד שאינו דתי, אמר השר עוד, ימונה לפקח על פעולת הרבנות ויהווה תחנה נוס־פת בדרך להכללת שמו של אדם כלשהו בר־שימת פסולי החיתון. עם זאת, הדגיש שט־רית, כל החלטה הילכתית תינתן על־ידי הרבנים. ההחלטה בנושא, אמר, נעשתה על דעת הרבנים הראשיים ובהתייעצות עימם.

ח"כ הרב אברהם רביץ אמר אתמול על הדברים: "חמור מאוד ששר מציע לעבור על חוק המדינה ולהתחתן בנישואין בחו"ל. דב־רים כאלה מתאימים להיאמר מפיו של פעיל במרצ. המדינה תממן כאן עבירה על החוק". עם זאת אמר רביץ כי אינו מתנגד ליידע את פסולי החיתון על היותם ברשימה, מה עוד שעצם ההכרעה מי פסול חיתון ומי לא - נשארה בידי הרבנים.

ספרות גדולה

140 מו"לים מציגים את ספריהם בשבוע הספר העברי, שנפתח אתמול ברחבי הארץ. שבוע הספר יימשך עד 14 ביוני, ובירושלים, ת"א, חיפה ובאר שבע יוארך עד 19 ביוני. יתקיימו גם מפגשי סופרים, העלאת מחזות על פי ספרים, אוהלים של מספרי סיפורים, הקרנת סרטים ישראלים על פי ספרים ועוד. כתבה: רות שפירא. צילום: אלי דסה

לחברי
ארגון המורים העל יסודיים

ברוכים הבאים

לקבוצת הבנק הבינלאומי הראשון

קבוצת הבנק הבינלאומי הראשון מקדמת בברכה את המורים, עמיתי קרן ההשתלמות למורים העל יסודיים, אשר בחרו בה לניהול קרנות ההשתלמות שלהם.
אין ספק - עלות נמוכה, תשואה משופרת ושירות איכותי ייטיבו עם עמיתי הקרן.
86 סניפי הבנק הבינלאומי ובנק פאג"י עומדים לרשותכם בכל רחבי הארץ. בבנק שחושב אחרת, נקדם את פניכם עם סל הטבות אטרקטיבי.

אתה צריך בנק שחושב אחרת

הבנק הבינלאומי הראשון

A SAFRA BANK

סקר שנעשה עבור הרשות השנייה:

הציבור מעדיף את חדשות ערוץ 2

האירוויזיון בערוץ 1 זכתה למירב הצפיה בחודש מאי

מאת רינת קליין

סקר עמדות שערכה חברת טלסקר עבור הרשות השנייה מגלה כי 45% מהציבור מעדיפים לצפות בחדשות ערוץ 2 (ביום רגיל), לעומת כ־35% המעדיפים לצפות במבט לחדשות. עוד בו נמצא, כי 68% מהציבור מע־דיף מהדורות חדשות של חצי שעה, לעומת 22% המעדיפים מהדורה של רבע שעה.

הסקר העלה עוד, כי בתחילת שידורי הערוץ השני היה היחס כלפי חדשות ערוץ 1 הפוך לגמרי.

נחמן שי, מנכ"ל הרשות השניה, סי־פר אתמול כי כבר בחודשים הקרובים יוסיפו הזכיינים שעות שידור ללוח השידורים. הוא הוסיף כי כבר בחודש הבא יחלו שידורי הערוץ בשעה 10 בבו־קר במקום ב־1 אחה"צ.

שי סיפר כי לוח שידורי הפרסומות מלא לגמרי, אך הוסיף כי הרשות השניה שוקלת לנקוט בגישה חדשה כלפי פר־סומות שהציבור מביע התנגדות להן, כמו פרסומות שוביניסטיות.

אתמול גם פורסם סקר הצפיה בערוץ 2 לחודש מאי. במקום הראשון בסקר הצפיה זכתה תחרות האירוויזיון, ששוד־רה בערוץ הראשון והגיע ל־37% צפיה. במקום השני ממוקמת "פיספוסים" עם יגאל שילון, המשודרת בערוץ 2, וזכתה ל־28%. במקום השלישי – "בשידור חי" עם דן שילון המשודרת גם היא בערוץ 2, וזכתה אף היא ל־28%. במקום הרביעי – "הקומדי סטור – מתש"ח ועד היום", שזכתה ב־27%, ובמקום החמישי שוב הקומדי סטור עם 27% גם כן. התוכנית משודרת אף היא בערוץ 2.

מישהו טילפן: "הנחנו פצצה אצל יוסי סיאס"

מאת יעקב גלנטי

מי היה רוצה להניח פצצה באולפן הרדיו של יוסי סיאס?

אתמול, סמוך לשעה חמש אחר הצהריים, התקבלה במוקד 144 של בזק הודעה אנונימית, לפיה הוטמנה פצצה באולפן הרדיו של השדרן המ־פורסם. הטלפנית המודאגת מיהרה להודיע לממונים עליה, ואלה עידכ־נו את המשטרה.

מאחר שסיאס משדר משני מקו־מות – את תוכנית היום שלו מאו־לפני הרדיו ברחוב הלני המלכה בי־רושלים, ואת תוכנית הלילה מהאולפנים ברוממה – יצאו ניידות גם לרוממה וגם לרחוב הלני המלכה. לאחר סריקה, שערכו התבלנים בשני המקומות, לא נמצא דבר והחיים באולפני קול־ישראל שבו למסלולם.

יקירתנו

זהבה מלניק

נלקחה מאתנו בטרם עת

הלוויה תתקיים היום, יום חמישי, י' בסיוון תשנ"ה, 8.6.95, בשעה 12:00, בבית העלמין ברח' פינסקר, הרצליה.

אבלים וכואבים: דן מלניק
אלק, ארז ואלדד מלניק
יוליה מלניק
רות וילסון
יהודה ומינה וילסון וב"ב

יושבים שבעה בבית מלניק, רח' הקונגרס הציוני 28, פינת רח' וינגייט, הרצליה פיתוח.

אבלים אנו על פטירת יקירנו וחנו...

שלום קו...

הלוויה תצא מבית העם לבית העל... בבאר טוביה, מחר, יום שישי, י... בסיוון תשנ"ה, 9.6.95, בשעה 13:00

המשפחה
וחברי מושב באר טוביה

אנו מודיעים בצער רב על פטירתו של יקירנו

חיים גפ...

הלוויה תתקיים היום, יום חמישי, י' בסיון תשנ"ה, 8.6.95.
לפרטים על מועד ומקום הלוויה, נא להתקשר לטלפונים: 03-9692891, 03-9641550.
השבעה בבית המנוח, רח' דרור 50, ראשל"צ.
אבלים: אשתו: רבקה
ילדיו: תמי סיני, יעל, נפתלי
נכדיו: אלעד ולירן סיני

בצער רב אנו מודיעים על פטירתו של יקירנו

משה אורי

הלוויה תתקיים היום, יום חמישי, 8.6.95, בשעה 14:30, בבית העלמין ברח' פינסקר, בהרצליה.

המשפחה האבלה

למשפחת ברק ובני ביתם

אתכם באבלכם

על מות האם

הדסה

בשואה סחר והשקעה
בניירות ערך בע"מ

לאיתן ברק ובני משפחתו

אתכם באבלכם על מות

האם

קבוצת חברות איזנברג
ההנהלה והעובדים

לחיים מילר

משתתפים באבלך על מות אחיך

יעקב הילל ז"ל

חברי, תושבי ועובדי
מושב גן שורק

למר איתן ברק ומשפחתו

אתכם באבלכם הכבד על מות האם

הדסה בליצבלאו

חברת אדיונטיקס בע"מ
EDUNETICS CORPORATION
EDUNETICS INTERNATIONAL B.V.

לאיתן ברק ובני משפחתו

אתכם באבלכם על מות

האם

החברה לישראל
ההנהלה והעובדים

לעמי קינן

משתתפים בצערך על מות

האב

ושולחים תנחומים למשפחה

תאגיד האבוקדו
מועצת הפירות

בצער רב אנו מודיעים על פטירתה של אמנו וסבתנו היקרה

אוגניה אפשטיין-קור

הלוויה תתקיים היום, יום חמישי, י' בסיוון תשנ"ה, 8.6.95, בשעה 11:30 לפנה"צ, בבית העלמין הירקון (כביש חוצה שומרון).
יושבים שבעה בבית המנוחה, רח' זלוצ'יסטי 4, תל-אביב.

המשפחה המתאבלת

במלאת שלושים לפטירתו של יקירנו

יוסף יוכל

נעלה לקברו להתייחד עם זכרו ולגילוי המצבה ביום ראשון, י"ג בסיוון תשנ"ה, 11.6.95, בשעה 16:00, בבית הקברות בחולון.

המשפחה

לשרה והמשפחה

משתתפים בצערכם במות

ישראל משולם

ז"ל

הנהלה והעובדים
אשטרום בע"מ

בצער רב אנו מודיעים על פטירתו של יקירנו

ליאון יהודה תמן

שנפטר לאחר מחלה קשה ביום רביעי, ט' בסיוון תשנ"ה, 7.6.1995.

הלוויה תתקיים היום, יום חמישי, י' בסיוון תשנ"ה, 8.6.95, בהר הזיתים.
הלוויה תצא מבית הלוויות העירוני בירושלים, רח' שמגר 26.
הסעות ייצאו ממלון דניאל, הרצליה, ב-11:00 בבוקר, לבית הלוויות העירוני, ומשם ב-13:00 להר הזיתים.

אבלים: אשתו: ריטה תמן
בנו וכלתו: דניאל וקרוליין תמן וב"ב
בתו וחתנו: דניז וג'ואי אספנדי וב"ב
בתו וחתנו: נורה וקלייב ריידן וב"ב
בתו וחתנו: אוולין ורוני דואק וב"ב
אחיו: אלברט ומטילדה תמן וב"ב, ג'נבה
אחותו: דנה וניסים גאון וב"ב, ג'נבה
אחיו: זקי וגרטה תמן וב"ב, פלורידה
אחיו: גבריאל ולינה תמן וב"ב, ג'נבה
אחותו: לילי ואנדרי הירש וב"ב, ג'נבה
גיסתו: אמילי, אלמנת אליהו תמן ז"ל, וב"ב, לונדון

תשע שנים נוגות בלי יקירנו

סרן ד"ר

...לבן

...17:45,
...למין

...פחה

...תי נשכח

...ז"ל
...תשנ"ה,
...ל.
...נציגר
...שבעה

...יץ

מוותיקי "אגד" ומראשוני העיר תל-אביב

איננה

הלוויה תתקיים היום, יום חמישי, 8.6.95, בשעה 11:30, בבית העלמין הישן בראשון לציון (שער 3).

בנותיה: שולה רן
אסתי זיגר
נכדיה: ידיב וריטה רן
רעות רן
אריק ושירלי זיגר
טליה זיגר
אסף זיגר
נינים: איה, אורן וגיא

נא להימנע מביקורי תנחומים.

ביום שלישי, ט"ו בסיוון תשנ"ה, 13.6.95, בשעה 17:00, תתקיים אזכרה לזכרו של יקירנו

סגן

חנן שפיגל הי"ד

שנפל במלחמת של"ג

נפגשים - על-יד השער בבית העלמין הצבאי, שכונת בן-ציון, בנתניה.

המשפחה

למשפחת שפר ולבית דגניה א'

משתתפים בצערכם על מותה בטרם עת של

שרה ז"ל

המח' החקלאית
אגן יצרני כימיקלים בע"מ
אשדוד

מודעות אבל 24 שעות
מעריב
177-022-9977

בצער רב אנו מודיעים על מות חברתנו

שרה'לה שפר

הלוויה תתקיים היום, יום חמישי, י' בסיוון תשנ"ה, 8.6.95, בשעה 17:00, בבית הקברות בדגניה.

המשפחה
ובית דגניה א'

במלאות עשרים ושש שנים
לנפילת בננו ואחינו האהוב

הטייס סגן

חיים הולצמן ז"ל

והוא בן 22 בנופלו

תיערך אזכרה ביום ראשון, י"ג בסיוון תשנ"ה, 11 ביוני 1995, בשעה 5:30 אחה"צ, בבית העלמין הצבאי בקריית שאול.
נפגשים ליד שער בית העלמין.

המשפחה

ביום ראשון, י"ג בסיוון תשנ"ה, 11.6.95, בשעה 18:00, נערוך אזכרה לבננו

גיא עובדיה ז"ל

הסעה מרציף הסעות מיוחדות, בתחנת רכבת צפון בת"א, תצא בשעה 12:00.

המשפחה
ובית יטבתה

אבלים על מותה ללא עת של חברתנו לעבודה

שרה'לה שפר

ז"ל

תנחומינו למשפחה

החברים לעבודה
בצמח ניסיונות וצמח מפעלים אזוריים עמק"י

בצער רב אנו מודיעים על פטירת יקירתנו

אדית שלינגר

(לבית רוזנווסר)

לאחר מחלה קשה

הלוויה תתקיים היום, יום חמישי, י' בסיוון תשנ"ה, 8.6.95, בשעה 16:00, בבית העלמין קריית ביאליק בצור שלום (כביש אפק).

אבלים: בעלה: ברוך שלינגר
בנה: ירון שלינגר
אחיה: טיבור רוזנווסר וב"ב
גיסתה: לורה שלינגר וב"ב
וכל המשפחה

נשיא בית המשפט העליון
מנהל בתי המשפט ושופטי ישראל
אבלים על פטירתו של

שמואל קוארט

לשעבר שופט של בית המשפט המחוזי בתל אביב

ומביעים תנחומים לבני המשפחה

מודעות אבל מתפרסמות גם בעמוד 20

במלאות שנה לפטירתה של יקירתנו

חיה וילהלם ז"ל

נעלה לקברה ונקיים אזכרה ביום ראשון, י"ג בסיוון תשנ"ה, 11.6.95, בשעה 16:30 אחה"צ, בבית העלמין בקריית שאול.
נפגשים בכניסה שלפני השער הראשי.

משפחת בוכמן

במלאת שלושים לפטירתם של חברינו

אריה (ל'יבקה) רפפורט ז"ל

אריה (לובקה) רון ז"ל

נעלה לבית העלמין בקבוצת גבע, ביום שלישי, ט"ו בסיוון תשנ"ה, בשעה 17:00.
בשעה 17:30 תתקיים אזכרה בחדר האוכל.

המשפחות
ובית גבע

אבלים על מותה של יקירתנו

דבורה פרוינד-ברסקי

הלוויה תתקיים מחר, יום שישי, 9.6.95, בשעה 14:00, בקיבוץ חפצי-בה.

המשפחה

נבחרת ישראל נחלה אתמול הפסד חוץ שני, במוקדמות אליפות אירופה, כאשר הפסידה 1־2 לרומניה. אבל למרות שהתייצבה בהרכב חסר, הרשימה ישראל בבוקרשט, ולא היתה רחוקה מהשגת שוויון מוצדק. ההימור הנועז של המאמן שלמה שרף, להציב את רפי כהן בשער ואת גדי ברומר כבלם אחורי - הוכח כמוצלח. והשניים הצטיינו. לקאטוש קבע 1־0. אייל ברקוביץ' הישווה אחרי ההפסקה ומונטנאו כבש את שער הניצחון בבעיטה חופשית - דיווח נרחב על המשחק, שליחי [illegible] לבוקרשט, מאיר ריפמן ובנו דוד, עמודים 2, 3, ו־4.

נפלו מהחומה

גרסימץ ניצח את הולנד!

ביילורוס חוללה אתמול הפתעה גדולה, כאשר ניצחה במינסק את הולנד 1־0. משער של... סרגיי גרסימץ, חלוץ בני יהודה. בסופיה, גברה בולגריה על גרמניה 3־2, אחרי שהגרמנים כבר הובילו 2־0 ■ עמוד 2

פולין - סלובקיה 5־0

בבית 1, בית הישראלי במוקדמות אליפות אירופה, הביסה אתמול פולין את סלובקיה 5־0 ועלתה למקום השלישי ■ עמוד 6

חיי קובשה את הכנסת

פראן דרשה, כוכבת הסידרה "נני", ביקרה אתמול בכנסת. [illegible] בעלת, פיטר, זכתה לסיור מודרך במשכן ואף חדרה למעון [illegible] המזנון

כתב: רון פודלבניק. צילום: [illegible]

עיסקת חליפין: קח את בתי לאשה [illegible] את בתך

ההסכם בין שני הבדואים לא יצא לפועל לאחר שאחת הבנות, בת 15, ברחה

מאת חיים זלקאי

שני חברים בדואים, החליטו לבצע עיסקת חליפין ולשאת כל אחד את בתו של האחר.

הסיפור המדהים התרחש באחד משבטי הבדואים בנגב. שתי הנערות, בנות 15, הגיעו בימים אלה לפרקן, ובני משפחתן החלו לחפש עבורן שידוך.

החיפושים לא נמשכו זמן רב. שני האבות מצאו פתרון מקורי: כל אחד מהם הסכים "לוותר" על בתו לטובת חברו.

ההליכים הסתיימו במהירות, ושתי הבנות "הוחלפו". אולם בדרך אל החאפלות קרתה תקלה: אחת הכלות נמלטה מהמאהל של חתנה המיועד, וחיפשה מחסה במשטרת דימונה.

מחשש להתלהטות הרוחות הזעיק מפקד התחנה, סנ"צ חיים אייל, את אחד הנכבדים הבדואים באזור, וביקש את התערבותו להרגעת הרוחות.

השייח' תיווך בין הצדדים והרגיע את הרוחות, ושתי הבנות הוחזרו לבתיהן כשהן רווקות וחופשיות.

ניחש רק שש בלוטו ויקבל 11 מיליון שקל

זוכה יחיד שניחש שישה מספרים בהגרלת הלוטו שנערכה שלשום יקבל 11 מיליון שקל.

בתוך כך הגיעו אתמול, לאחר שלושה חודשים, שני זוכים בשישה מיליון שקלים לבית מפעל הפיס בתל־אביב במטרה לגבות את הפרס המיוחל. הזוכים, חייל משוחרר בן 21 ושותפו בן 45, שניהם מגוש דן.

"בסוף חודש מארס השנה השתחררתי מהצבא והחלטתי לצאת לטיול בארה"ב. מילאתי טופס עם שותפי ושלחתי אותו. את הטופס השארתי בבית", סיפר החייל המשוחרר. "כשחזרתי לארץ האיץ בי שותפי לבדוק את הטופס. הייתי המום, כשראיתי שזכינו", הוסיף.

גליה חנוך

מבצע ה־"ק" המתחכם
מוצאים את המם וזוכים בפרס מהמם
ארבעת הפרסים של היום:

וקמן 261 TENSAI	מזכירה 8500
רדיו טייפ 3260 TENSAI	מזכירה TAS 71 SANYO

כל הפרסים מתנת S.T.S. אלקטרוניקה בינלאומית בע"מ
יותר (ק) עניין לקרוא מעריב
פרטים נוספים בעמוד 12 מוסף הספורט

מזג האויר

הגולן	25-16
חיפה	29-21
טבריה	31-19
תל אביב	28-20
ירושלים	28-15
רוח מתונה	28-20
באר שבע	32-18
אילת והערבה	38-26

מעונן חלקית. תשקיף ליום ו': ירידה בטמפרטורות.

רוח מתונה עד ערה

בעולם

לונדון: 13־16; אמסטרדם: 10־15; בריסל: 11־16; ברלין: 12־19; מדריד: 18־32; ניו־יורק: 19־28; פאריס: 9־20; רומא: 11־26; בודפשט: 14־22; ליסבון: 15־25; לוס אנג'לס: 14־25; מוסקבה: 8־18; טוקיו: 15־22; טירנה: 9־21; אתונה: 18־35; בנגקוק: 27־34; ברצלונה: 15־24; קופנהגן: 10־19

צ'אנס

תוצאות הגרלה מיום: ד'

♠	♥	♦	♣
8	J	10	A

חפשו את ברלה בשבוע הספר

סיפורי "ברלה"

סידרה מרתקת לגיל הרך

בסידרה:
- ברלה ברלה צא החוצה
- ברלה ברלה תהיה בריא
- ברלה ברלה מה בסל
- ברלה בים

מאת פנינה קן/הוצאת כתר

מכרז

מעוקלים - הוצל"פ

בין התאריכים 8.6.95 עד 9.6.95 יתקיים מכרז מעוקלים הכולל כלי רכב בלבד.

מועד הגשת 9.6.95 עד שעה 13.00.

מחסן הוצל"פ, החרושת 49 א. תעשיה ק. ביאליק

הודעה למבקרים בחמת גדר

היום ה-8.6 ייסגר האתר למבקרים בשעה 17:30, לרגל אירוע פרטי.
מחר, יום שישי ה-9.6 הכניסה לאתר תתאפשר עד השעה 21:00 והאתר ייסגר בשעה 22:00.

עם המבקרים הסליחה.

חמת גדר

75
1920-1995

במסגרת חגיגות 75 לויצו יתקיים

יריד קיץ ענק

וגלריה לתמונות ע"ש בלה נירי ז"ל

בחסות מר רוני מילוא ראש עיריית תל־אביב־יפו

המכירה ביום שישי 9.6.95 בבוקר בבית ויצו, שד' דוד המלך 38 משעה 9:30 בבוקר עד 13:00

יימכרו גם דברי מאכל ומאפה מעשה ידי החברות.

היריד יהיה פתוח:
במוצ"ש 10.6.95 י"ב בסיון תשנ"ה משעה 20:30
ביום א' 11.6.95 מ־ 10:00 עד 20:00
בשעה 18:00 תצוגת אופנה - אוסי ירדן
ביום ב' 12.6.95 מ־ 9:30 עד 12:00 בצהרים

אל תחמיצו. הזדמנות לרכישת מוצרי עילית במחירים מפתיעים.
הכניסה חופשית

חברת גבעת משה מעוניינת

למכור

זנים שונים של שתילי דקלים

המעוניינים יפנו לטלפון 03־6745068 או בכתב למושב צור משה ד.נ. לב־השרון

18 שנות השתלמות קופ"ח בהוצאות הניתוח

18 שנים ושוכחים מהמשקפיים

■ טיפול בלייזר להסרת משקפיים ועדשות מגע
■ המכשור החדיש והמשוכלל בישראל

בלעדי למכון דואי 6/6

מכון דואי 6/6 נתניה

לפרטים-חיוג חינם: 177-022-3866

ב דחוף יש מבצע!

לוח מעריב

03-5602222

עצרו את הקניות!!!

קטלוג קוראים קונים II

ביום שישי הקרוב 9.6.95

בלעדי ב מעריב

אוסף שטיחים פרסיים למכירה

09-453870

כל אמריקה מ-179 $ בלבד ב-Amtrak®

מזרח או מערב ארה"ב מ-129 $* בלבד בוזה הטובה ביותר

כרטיס הוזה של אמטרק, רשת הרכבות האמריקאית מאפשר נסיעה בלתי מוגבלת ל-15 או 30 יום במושבים מרווחים ושמורים - בחווית טיול אמיתית. לילדים בגיל 2-15 חצי מחיר.

* לנוסעי אל-על. לנוסעי חברות אחרות תוספת $50

פרטים אצל סוכני הנסיעות. לקבלת חוברת צבעונית חינם טלפן (24 שעות ביממה) [illegible]6652224

מגפונים ומערכות הגברה

לבתי ספר, מוסדות וקציני בטחון

כהן אלקטרוניקה

תל־אביב, רח' ארלוזורוב 53 טל' 03־6294754

08069511

אירופה השתגעה: בולגריה ניצחה את גרמניה 3–2, לוכסמבורג את צ'כיה 1–0, ובילורוסיה את הולנד משער של גרסימץ!

בית 7

צמד פנדלים מרגלי חריסטו סטויצ'קוב גרם מהפך במשחק בין בולגריה וגרמניה – אחרי שגרמניה כבר הוליכה 0-2 באיצטדיון ואסילי כטופיה – והביא לניצחון בולגרי 2-3, 11 חודשים אחרי שהבולגרים עשו זאת לגרמניה במונדיאל.

גרמניה לא יכולה להרשות לעצמה הפסדים נוספים בארבעת משחקיה הנותרים, בעיקר אחרי שגרוזיה ניצחה את ויילס 1–0 ונצמדה אליה. בולגריה היא הנבחרת היחידה מבין 47 עם מאזן של 100%.

הגרמנים הגיעו נחושים בדעתם לנקום, והוליכו 2–0 בדקה ה־43. 70,000 צופים ראו את יורגן קלינסמן כובש בקלות בדקה ה־18 את שערו השישי במוקדמות. תומאס שטרונץ קבע 2–0 בדקה ה־43 בבעיטה מ־18 מטר לפינה הימנית של מיכאלוב.

כשנותרו שניות לסיום המחצית קבע סטויצ'קוב 1–2 בפנדל. במחצית השניה כבשו הבולגרים צמד תוך 3 דקות צמד. בדקה ה־66 השווה סטויצ'קוב בפנדל נוסף, ואמיל קוסטדינוב, המשחק בביירן מינכן, כבש את שער הניצחון בדקה ה־69, אחרי שנכנס כמחליף שלוש דקות לפני כן. מאמן בולגריה, דימיטאר פנב, טען שתנאי המגרש הפריעו לנבחרתו הטכנית, ואילו ברטי פוגטס טען שתיקו היה משקף יותר.

בית 5

שתי סנסציות בקנה מידה עולמי השאירו את המאבק על המקום השני פתוח בין הולנד וצ'כיה. הולנד נוצחה במינסק 1–0 על־ידי ביילורוסיה, ולוקסמבורג הדהימה את צ'כיה 1–0 משער בדקה ה־90 של גי הלרס. ללוקסמבורג זה היה שער שני במוקדמות, אחרי שספגה 18 שערים. נורבגיה ניצחה באוסלו את מלטה 2–0, ועלתה כבר לאנגליה 96. כבשו: יאן אגה פיורטופט (43) וג'סטין פלו

סרגיי גרסימץ, חלוץ בני־יהודה, חתום על הניצחון נגד הולנד. גרסימץ חמק בדקה ה־25 בין המגן ג'ון דה קוק לשוער ארווין ואן דר סאר, שיצא משערו, ובעט פנימה מזווית קשה. בהרכב ההולנדי שיחקו 7 משחקני אייאקס שזכו באליפות אירופה. בדקה ה־11 בעט רונלד דה בור למשקוף, ואחרי השער עבדה הולנד קשה כדי להשוות, אך סבלה ממסירות גרועות, חוסר דימיון והגנה בלתי מתפשרת של ביילורוסיה.

בית 2

דנמרק – קפריסין 4–0. כבשו: קים וילפורט (45 ו־50), בריאן לאודרופ (58), מיכאל לאודרופ (75).

מקדוניה – בלגיה 0–5. כבשו: אנצו שיפו (18 ו־58), ז'ורז' גרון (11), גונטר סחאפנס (27), ברונו ורסאבל (43).

ספרד – ארמניה 1–0. (היירו כבש, ספרד עלתה לאנגליה 96).

בית 4

ליטא – סלובניה 2–1. לליטא: סטונקאס (47), סוּיקה (69). לסלובניה: ברימוז גליה (82).

בית 6

צפון אירלנד – לטביה 1–2. עוד הפתעה גדולה: צפון אירלנד איבדה סיכוי לעלות לאנגליה 96. ללטביה: זייר ברלינאס (58), אסטפייב (62). לאירלנד: דיואי (44).

בית 7

ועוד סנסציה. גרוזיה ניצחה את ויילס בקרדיף 1–0 משער של גיאורגי קינקלדזה (דקה 73).

מולדבה – אלבניה 2–3. ניצחון חוץ ראשון של אלבניה במסגרת רשמית אחרי 47 שנה, משער ניצחון של מגן סלטיק ריינג'רס, רודי ואטה (72).

בית 8

סן מרינו – רוסיה 0–7. כבשו: דוברובולסקי (20 בפנדל), גובי עצמי (37), קיריאקוב (48), שאלימוב (49), בסטצ'סניץ' (59), קוליבנוב (49) וצ'רישב (85).

איי פארו – סקוטלנד 0–2. כבשו: בילי מקגינאלי (25), ג'ון מקגינאלי (29).

חריסטו סטויצ'קוב חוגג שני שערים (שניהם בפנדל), מהפך, ונצחון גדול, 3-2, על גרמניה

■ בית 2				
.1	ספרד	7	3-15	19
.2	דנמרק	6	6-10	11
.3	בלגיה	7	9-13	11
.4	מקדוניה	7	12- 7	6
.5	קפריסין	7	12- 4	5
.6	ארמניה	6	9- 2	2
■ בית 4				
.1	קרואטיה	6	1-12	16
.2	איטליה	6	4-12	13
.3	ליטא	6	5- 6	10
.4	אוקראינה	6	8- 4	7
.5	סלובניה	6	7- 6	5
.6	אסטוניה	6	15- 1	0
■ בית 5				
.1	נורבגיה	7	1-16	19
.2	צ'כיה	6	5-13	11
.3	הולנד	7	5-15	11
.4	ביילורוס	6	10- 6	7
.5	לוקסמבורג	7	18- 2	6
.6	מלטה	7	15- 2	2
■ בית 6				
.1	פורטוגל	6	5-17	15
.2	אירלנד	6	1-13	14
.3	צ. אירלנד	7	11-10	10
.4	אוסטריה	5	3-17	9
.5	לטביה	7	16- 6	6
.6	ליכטנשטיין	6	28- 1	1
■ בית 7				
.1	בולגריה	6	4-18	18
.2	גרמניה	6	6-12	13
.3	גרוזיה	7	5- 9	12
.4	אלבניה	7	11- 8	6
.5	מולדבה	7	18- 7	6
.6	ויילס	7	16- 6	4
■ בית 8				
.1	רוסיה	6	1-18	14
.2	סקוטלנד	7	3-12	14
.3	פינלנד	6	7-15	12
.4	יוון	5	4-12	12
.5	איי פארו	7	24- 5	3
.6	סן־מרינו	7	24- 1	0

אינס עובר לאינטר

פול אינס ישחק בעונה הבאה באינטר. הוא יחתום בקבוצה האיטלקית לשלוש שנים תמורת 10 מיליון דולר. על כך הודיעה אתמול אינטר, ואילו רוכר מנצ'סטר יונייטד אישר את הידיעה ואמר שאינס צריך לסגור את החוזה האישי שלו באינטר.

■ פרדיננד עובר לניוקאסל

לס פרדיננד ישחק בעונה הבאה בניוקאסל, שתשלם לק.פ.ר 6 מיליון ליש"ט. קבוצת החובבים הייס מליגת דיארודה תקבל 960,000 ליש"ט מסכום העברה בגלל סעיף שהכניסה לחוזה עם ק.פ.ר כאשר מכרה לה את פרדיננד לפני שמונה שנים. פרדיננד חתם בניוקאסל לארבע שנים והפך לשחקן היקר השני בהיסטוריה של הכדורגל האנגלי. הוא ירוויח 15,000 ליש"ט לשבוע.

■ גמר גביע: יובה – פארמה 1-0

בגמר הגביע האיטלקי: יובנטוס ניצחה את פארמה 1–0 במשחק הראשון משער של פוריני בדקה ה־10. הגומלין ב־11 ביוני.

■ בית הדין העליון בבואנוס איירס דחה את הערעור שהגישו פרקליטי דייגו מראדונה נגד פסק הדין שהוטל עליו בעקבות הירויות עבר עיתונאים ב־2 בפברואר 1994. מראדונה צפוי למאסר עד 4 שנים.

■ מאמן נבחרת ארגנטינה לשעבר, אלפיו באסילה, התפטר מתפקידו כמאמן אתלטיקו מדריד. ההתפטרות באה לאחר ריב קשה עם נשיא הקבוצה, חווס גיל. באסילה הוא המאמן ה־28 העוזב את המשרה תחת הנהגת גיל.

■ ברזיל ניצחה את יפן 3–0 בטורניר אמברו באנגליה משער של רוברטו קרלוס וצמד של זיניו.

ברומר וכהן מתבססים, סופר וסלובטיק מתרעמים

מאת מאיר ריפמן
שליח מעריב לבוקרשט

המאמן שלמה שרף טוען כי ההופעה המוצלחת מאוד של רפי כהן וגדי ברומר, סוללת עבורם – במיוחד עבור ברומר – את הדרך להתבססות בהרכב.

ובעניינים אחרים: שלמה סופר ונתן סלובטיק, ראשי משלחת נבחרות ישראל למשחק ברומניה, ראו את מול את המשחק בתוך חדר השידור של הטלוויזיה הישראלית, ולא ישבו כהרגלם בתא הכבוד.

השניים נאלצו לראות את המשחק ממקום זה, משום שבימת הכבוד באיצטדיון של הצבא הרומני עוברת כעת שיפוצים, ולא נמצא מקום ראוי לשכנם.

אבל גם ראשי ההתאחדות הרומנית ראו את המשחק מחדר טלוויזיה.

סופר וסלובטיק זעמו מאוד על היחס לו זכו, והתלוננו על כך בפני המשקיף של אופ"א, פאולו קאוארין מאיטליה, שאכן ציין שתנאי האירוח היו גרועים ובניגוד לתקנון, ואף אמר שיציין זאת בדו"ח שלו.

נבחרת ישראל הגיעה לאיצטדיון לפני המשחק תוך 12 דקות, וזכתה לכבוד מלכים הזכור לרומנים רק מתקופת הרודן ניקולאי צ'אושסקו. 4 ניידות משטרה ליוו את הנבחרת ביללת צופרים מרעישה ופינו מכוניות שעמדו בפקקים.

כאלף ישראלים הגיעו בטיסות שכר מיוחדות ששילבו הימורים בקזינו ומשחק כדורגל, עודדו את ישראל ללא הרף. הם זכו לשמירה הדוקה של חגורת אנשי הצבא הרומני. בין הצופים היו גם שחקני הפועל קרית מלאכי, ליגה א', שבעקבות הצלחתם להישאר בליגה, קיבלו פרס: נסיעה מיוחדת למשחק ברומניה.

היום בטלוויזיה

ערוץ הספורט
7.30, 20.30: כדורסל – יוסטון – אורלנדו, המשחק הראשון (ש.ח.)
16.30: יומן בייל
17.30: כדורגל: ברזיל – יפן
19.00: w.w.f קיק בוקס
22.00: כדורגל ספרדי
23.30: כדורגל ברזילאי
יורוספורט
10.00: כדורסל נשים – שידור ישיר: צרפת – גרמניה באליפות אירופה
14.00, 24.00: כדורגל – תקציר מוקדמות אליפות אירופה מאמש
23.00: טניס – תקציר חצאי הגמר מרולאן גארוס
פריים ספורט
16.00: טניס – שידור ישיר מאליפות בקווינאס באנגליה
20.00: כדורגל – מוקדמות אסיה לאולימפיאדה

שרף: אני א...

משנכנסו שחקני ישראל לחדר ההלבשה אחרי ההפטר, הראשים היו למטה בתחושה של ה... אך אז נכנס הקפטן ניר קלינגר ואמר: "תרימו הראש". גם המאמן שלמה שרף הוסיף: "אני ... על המשחק שנתתם היום".

ניר קלינגר היה עצבני לאחר המשחק. עם השריקה פנה לשופט ושאל אותו כמה זמן הוסיף. כשהתברר לו שמדובר בדקה וחצי, ... קלינגר שלדעתו היה צריך להוסיף ... למרות דו־שיח זה, ציין קלינגר כי אין לו ... לשופט שהיה מצוין.

באשר להופעת הנבחרת אמר קלינגר: ... מזל לא היה מזיק לנו. אין ספק שאנחנו ... מים, ובסך הכל אני מרוצה מהמשחק של ה... ומהצורה בה עמדנו על המגרש. אנחנו לא ... שים לקפוץ מעל הפופיק, אנחנו בהחלט ... גאה. אנחנו צריכים ללמוד עם השנים איך לספוג את הגולים שספגנו, ולהחמיץ את ה... צות שהחמצנו. לרפי כהן ולהגנה היה מקום... אנחנו מקבלים גולים הנובעים מנאיביות. ... רק סבלנות, עם הזמן כל זה ייעלם".

אלי דריקס: "היינו עדיפים על הרומנים ... בה שלבים. יש לי הרגשה של פיספוס. ... שיחקה מצוין והתוצאה לא משקפת את ... תרחש בשדה. אני מאוד מרוצה מעצמי, ... אמר לי את זה. אשמח מאוד להמשיך ... אני מאמין שנתתי הרבה סיבות להשאיר ... ולהשתמש בי בעתיד".

שרף: "אני רוצה לאחל לרומניה הצלחה ... רון. הפתענו לטובה, למרות שהיו חסרים ... שחקנים. הנבחרת הרומנית לא דומה לזו ... קה נגרנו בר"ג. גם מזג האוויר היה לרעתנו ... תמנו, ואני מרוצה מהשחקנים".

אלון חזן: "אכזבה גדולה. פעם אם היינו ... מים תוצאה כזו היינו כולנו תוגגים. היום ... בה. מאוד חבל שהפסדנו מבעיטה במצב ... החמצנו הזדמנויות רבות. תיקו היה משקף ... רוצה לאחל לרומנים הצלחה".

רפי כהן: "זהו המשחק הראשון שלי בנבחרת ... היה קשה מאוד. המגרש היה ספוג מים, והכדור ... נשמע לשחקנים. אי אפשר היה לשחק ... דבר שדרש מהשחקנים לשחק מהיר ונוקשה. ... הכל אני מרגיש שעשיתי עבודה טובה. ה... הראשון היה חזק מאוד, פגע לי ביד והוסט ... מה שאני זוכר מבעיטת העונשין זה שסידורי ... החומה, שחקן שלהם שעמד במרכז ההגנה ... שחקן שלנו הצידה, נפתחה החומה, הבעיטה ... חזקה מאוד, והכדור נכנס בחווקה פנימה".

גדי ברומר: "זה היה משחק בינוני מבחינה ... תנאי המגרש היו קשים ובסוף הרומנים ... ששמחו על התוצאה. חבל, היינו ראויים ל...".

אמש לאחר המשחק יצאו שחקני הנבחרת ... רוחת ערב משותפת בקזינו השייך לישראלים ...

חאג'י: אני מסיר בפניכם את הכובע

מאת בנו דוד, שליח מעריב לרומניה

אנגל יורדנסקו, מאמן רומניה, נראה מאושר ... חר המשחק, למרות שהמתח עדיין ניכר על ... "נבחרת ישראל הפתיעה אותי לטובה. שרף ה... הפתעה גדולה כשפתח עם שני חלוצים, רבר ... ניס את ההגנה שלי ללחץ. הבטחתי לשרף ... ישראל תבקיע שער, אבוא לספסל כדי לנשק ... כשישראל השוותה ל־1–1 הרגשתי שבא לי ... לה סכין בגב. יחד עם זה אני חושב שמגיע ... לכל השחקנים הישראלים, שהוכיחו בגרות. ... על מה אני מדבר כשאמרתי שיהיה משחק ...".

גיורגי חאג'י: "כל הכבוד לישראל שהגיעה ... רגשי בחיתות ושיחקה כמו נבחרת אירופית ... דבר. הוכחתם שהתוצאה מר"ג לא היתה מקרית ... מסיר את הכובע בפני השחקנים הישראלים ... צוגה הנאה".

דנוּץ לופו: "שמחנו שהשופט שרק לסיום ... חק, מה שמעיד על כך שהתאמצנו מאוד מול ... רת שלכם".

דורינל מונטאנו: "השער שכבשתי הוא ... היקרים שלי בקריירה".

מאיר ריפמן, שליח מעריב לבוקרשט

עופר מזרחי, אחד השחקנים המצטיינים אמש בין השלוליות במגרש בבוקרשט. צילום א.פ.

פולין דרסה את סלובקיה 5–0

פולין הורידה את ישראל למקום הרביעי בבית 1, והגבירה את סיכוייה להתמודד על הכרטיס לאנגליה, כשהכניסה את סלובקיה בזאבז'ה 5–0. ההפסד חיסל לגמרי את סיכוייה של סלובקיה להעפיל לאנגליה, וכעת צפוייה התפטרותו של המאמן הסלובקי, ד"ר יוזף ונגלוש. סלובקיה היא היריבה הבאה של ישראל.

אחרי פתיחה עצבנית העלה בדקה ה־9 חלוץ ספורטינג ליסבון, אנדז'יי יוסקוביאק, את פולין ליתרון 1–0 לאחר מסירה של רומן קוסצקי. רוב המחצית הראשונה התנהל דווקא במרכז המגרש, כששתי הנבחרות מתבססות על התקפות מתפרצות. הסלובקים לחצו בעשר הדקות האחרונות של המחצית, אבל השוער החדש של פולין, מאצ'יי שצ'סני, הדף את התקפותיהם.

כמו נגד ישראל, פתחו הפולנים את המחצית השניה בסערה. פיוטר שביירצ'בסקי מסט. אטיין קבע 0–2 בדקה ה־59, אחרי שבעיטה של קוסצקי נהדפה. קוסצקי, חלוץ אתלטיקו מדריד, העלה ל־3–0 בדקה ה־63. שניות אחרי שכרזו המשחק הוזיע בדקה ה־70 כי למגן בוכוס, תומאש ואלדוך, נולדה בת, כבש פיוטר נובאק שער בבעיטה מ־16 מטר, 4–0. יוסקוביאק השלים את היום הפולני הגדול בדקה ה־73.

מוקדמות אליפות אירופה
בית 1

רומניה – ישראל 2–1
פולין – סלובקיה 5–0

.1	רומניה	7	6-15	17
.2	צרפת	6	0- 6	10
.3	פולין	6	7-12	10
.4	ישראל	7	10-11	9
.5	סלובקיה	6	15- 8	5
.6	אזרבייג'אן	6	16- 2	0

המשחק הבא: צרפת – פולין (16/8)

הוני רוזנטל: יש לנו נבחרת נאיבית

לצערי הרב, יש לנו נבחרת נאיבית, הסובלת מבעיה רצינית של ארישות. הבעיה הזו באה לביטוי בשני המשחקים האחרונים שלנו. מה שקרה לנו מול רומניה, קרה לנו גם במשחק הקודם מול פולין. אתמול ראינו שברגע שהרומנים הובילו הם הירפו, כי הם לא היו זקוקים לשער נוסף. ברגע שהשווינו, הם שוב מצאו את עצמם שלוש פעמים ברציפות מול רפי כהן.

מסקנה: מתי שהרומנים היו זקוקים לשער יתרון הם השיגו אותו, ורק כשהם הוליכו הם נסוגו ואנחנו היינו טובים יותר.

כשאני אומר נאיביות, אני מתכוון לשלב בו השווינו. בשלב זה יכולנו גם לנצח, אבל פשוט לא לחצנו. לא ניסינו לתרגם את היתרון שהיה לנו אחרי השיוויון כדי להשיג ניצחון. הרומנים היו מסוכנים רק כשהם רצו, וזה מרגיז אותי, כי הפיספוס הוא משמעותי מבחינתנו.

בעניין ההרכב שעמד לרשות שלמה שרף, אמרתי תמיד שגם המחליפים הם שחקנים טובים. גם המחליפים נבחרו מבין מאות כדורגלנים, ואין לי שום ספק שכל מחליף בנבחרת יכול לשחק בהרכב. נגד הרומנים, הדעה הזו קיבלה תוקף משמעותי.

בסך־הכל, אם נזכור שברוב שלבי המשחק היינו טובים, ושבחלקים גדולים של המשחק הרומנים היו בלחץ ואנחנו – בגלל הנאיביות לא ניצלנו זאת; ואם נזכור שאלון חזן ועופר מזרחי היו נפלאים, ומנגד השוער הרומני היה פליט בלעדי בכדורי הגובה; ואם נזכור שלא ניצלנו את העובדה שבחוץ אנחנו מסוגלים ליותר בגלל שהשחקנים שלנו לא נשמרים ובגלל שהיריבות המארחות משחקות פתוח – או נבין שהחמצנו תיקו ואולי יותר. אבל צריך גם לזכור שהסיכוי עדיין קיים.

טור דה טוטו לאירופה

קיץ 95'

שלח טוטו בקיץ ונשלח אותך לאירופה!

איך טסים עם הטוטו לאירופה?
שולחים טוטו במהלך הקיץ, ב– 8 שבועות לפחות מתוך 12 שבועות הקיץ. ממלאים מינימום 16 טורים בכל פעם ושומרים את העתקי הטפסים.
כשמצטברים 8 העתקי טפסים, מכניסים אותם למעטפה מיוחדת המחכה בכל תחנות הספורטוטו.
את המעטפה מוסרים עד יום ה' 24.8.95 בתחנות הספורטוטו הקרובה ונכנסים להגרלה.

בהגרלה – 75 חבילות תיור לאירופה, כולל טיסה הלוך ושוב ושהייה של 4 לילות במלון

ניתן לצבור טורים מכל משחקי הטוטו: טוטו פלוס, טוטו חיקו, טוטו רגיל ואחת שתיים פיקס

מלא טוטו מלא כסף!

75 חבילות תיור בהגרלה

הצטרפנו לקורס הכי מדליק בצה"ל - קורס למקצועות הבניה של פרוייקט "נבחרת".
הקורס התקיים במסגרת השרות הצבאי ולאחריו, וכלל גם הכשרה באתר הבניה.
החבר'ה בקורס היו אחלה, קיבלנו המון מענקים והעיקר - למדנו מקצוע לכל החיים.
יש לנו תעודת מקצוע ביד ועכשיו אנחנו עובדים בבנין, מרוויחים מצוין ויש לנו את
כל הכלים להיות בתוך זמן קצר מנהלי עבודה ועצמאים בשטח.

אנחנו מרוצים עד הגג!

היחידה הנבחרת

צה"ל ■ האגודה למען החייל [שירותרום 93/92] ■ משרד העבודה והרווחה ■ משרד הבינוי והשיכון ■ המוסד לביטוח לאומי

הקרן לעידוד ולפיתוח ענף הבניה מיקודן של: התאחדות הקבלנים והבונים בישראל ■ הסתדרות עובדי הבנין

אידסון הדרש

ישראל לא תשחק כנראה באליפות אירופה באנגליה 96 אחרי הפסד 1–2 לרומניה אמש בבוקרשט ■ אבל לישראל, בהרכב טלאים, מותר לשכוח את התוצאה, ולזכור הופעה שאולי לא השיגה נקודות, אבל העניקה הרבה נחת ואשראי

דקה 15: מריוס לקאטוש, 0-1 לרומניה

דקה 50: אייל ברקוביץ', 1-1

דקה 65: דוריאל מונטאנו, 2-1 לרומניה

"אם ננצח, ירברו עלינו בכל אירופה" – הבטיח המאמן שלמה שרף לשחקני ישראל לפני המשחק אמש בבוקרשט. לא ניצחנו, אבל למרות ההפסד לרומניה 1–2, דיברו אמש באיצטדיון גנצה בשבחה של נבחרת ישראל.

הרומנים הרעיפו שבחים על ישראל, ושליח העי־תון הצרפתי לאקיפ, דומיניק קורדייה, דיווח לעיתונו בפאריס: "ישראל נבחרת טובה מאוד. הנצחון שלה בפארים הוא כבר לא הפתעה. ישראל היא היום חלק נכבד ובלתי נפרד מהכדורגל האירופי, ויותר אי־אפ־שר להגיד שקל לנצח את ישראל".

אבל כל המלים והמחמאות בעולם לא יתנו לנו נקודות בטבלה. בשבילנו, החגיגה האירופית נגמרה. לא נשחק באנגליה 96. אצל הרומנים החגיגה רק התחילה. הם הבטיחו הופעתם באנגליה.

לפני המשחק אי אפשר היה להסתיר את החשש הכבד של האוהדים והמלווים הישראלים מתבוסה. כי לשחק בלי אלון חרזי, רונן חרזי, רוני רוזנטל, חיים רביבו ומשה גלאם – נראה לוקסוס גדול מדי. לרומ־נים חסרו שני כוכבים – פופסקו והאג'י – והם חרקו שיניים כדי להשיג את הנצחון. ישראל, שבסה"כ רצ־תה לחזור הביתה בשלום, כמעט חזרה עם עוד הישג ענק. אבל רק כמעט.

שרף לקח הימור נועז כהרגלו, ושלח את רפי כהן לשער ושני חלוצים, אלי דריקס ועופר מזרחי, להת־קפה. רפי כהן עשה את המוטל עליו בשער, ועצר לפחות שלושה שערים בטוחים. דריקס ומזרחי היוו מטרד עצום להגנה הרומנית. כרטיס אדום אחד (רדוצ'ויו) וארבעה צהובים שספגו הרומנים הם עוד הוכחה לקושי שלהם לעצור את שחקני ישראל.

אבל מעל כולם בלט אתמול דווקא גדי ברומר, שהיווה חומה חיה מול ההתקפות של הרומנים. אי אפשר גם להתעלם מתנאי מזג האוויר הקשים והגשם שירד כל המשחק והציף את כר הדשא, עובדה שה־קשתה מאוד על המשחק של שתי הנבחרות, ובמיוחד של הישראלים שאינם רגילים לתנאים אלה.

הרומנים חיפשו שער מהיר, אבל רבע שעה עברה עליהם בהתקפות רצופות בהן הסתדרה ההגנה היש־ראלית איתם בעיקר בזכות המשחק השקט של ברו־מר. ההזדמנות הראשונה היתה דווקא של ישראל, בדקה ה־14. טל בנין שלח כדור מצויין לעופר מזר־חי, שהיטעה את המגן שלו אבל נתקע בשלולית, הסתבך ובעט לרגל רומנית. עברה דקה והעונש בא: פלורין רדוצ'ויו הכניס כדור עומק, דוד אמסלם פיס־פס, ומריוס לקאטוש היה חופשי והמשיך בדור לא חזק, שפגע ברפי כהן וחדר פנימה, 0-1 לרומניה.

רומניה, כהרגלה, לא לחצה על הדרושה ואיפשרה לישראל לחזור למשחק. הכחולים אמנם לא לחצו מספיק על הרומנים, אבל גם כך הפיקו כמה הזדמנ־ויות עד למחצית. בדקה ה־19 ניהל אלון חזן דאבל־פס עם אייל ברקוביץ'. הכדור הגיע לבעיטה ברגל שמאל של אייל, החלשה שלו, ובוגדן סטליאה עצר.

ברומר הפתיע בכדור חופשי מ־25 מטרים בדקה ה־28 שהטריד את סטליאה וגם את הרופק הרומני, אבל שום דבר לא יצא מזה. דקה למחצית דרס איליה דומיטרסקו את טל בנין, אבל השופט הנורבגי גילה רחמנות ופטר את הרומני בצהוב.

המחצית השניה היתה כבר הרבה יותר טובה, והת־חילה בשער כחול לבן ובמבצע נפלא בדקה ה־50. זה התחיל ביירוט של ניר קלינגר ששלח באגף הימני את אלון חזן. אלון הרים ראש וראה עמוק ברחבה את אלי דריקס. מה יותר פשוט מלהרים את הכדור לפי־בוט. דריקס קיבל את הכדור חופשי, הוריד לעופר מזרחי שנדחף, אבל מאחור הגיח ברקוביץ', שירה כדור שפגע בבלודריץ', היטעה את סטליאה וחדר פנימה, 1–1.

רומניה חזרה מהר מאוד להתקפות. דקה לאחר ברקוביץ ירה דומיטרסקו חופשי מול רפי כהן, שבלם מצויין. דקה אח"כ קלט רפי כדור חזק של לקאטוש.

בדקה ה־59 בעט בנין כדור אויר מ־25 מטרים שגירד את הקורה, לא יותר. דקה אח"כ התברר כי החילוף של בוני גינצבורג לא היה מזיק. זה התחיל מבעיטה דומה לזו של בנין, הפעם של דנוץ לופו, ורפי ירד לקורה והדף מצויין לקרן. כדור הקרן ננגח ע"י לקאטוש, ורפי שלח יד אינסטינקטיבית והדף.

אבל השוויון החזיק בדיוק רבע שעה. ניר קלינגר הכשיל את רדוצ'ויו 22 מטרים מהשער. כולם ציפו לבעיטה של לופו, אבל דווקא דוריאל מונטאנו הפ־תיע וירה כדור שנכנס בדיוק בקטע בחומה בה רדף אמיר שלח אחרי רדוצ'ויו. רפי כהן היה קצר מלהר־שיע, 1–2 לרומניה.

2 דקות לאחר השער החליט רדוצ'ויו שהרדיפות של שלח נמאסו עליו ונכנס בו חזיתית. הנורבגי לא סלח הפעם והשאיר את רומניה עם עשרה שחקנים.

מרגע זה היתה רק נבחרת אחת במגרש – ישראל. גם הכניסה של איציק זוהר שלחה את רומניה לביצו־רים. בדקה ה־81 בעט זוהר כדור מהזווית, שפגע בעמוד התומך. 6 דקות לסיום שלח זוהר כדור מצויין לתוך הרחבה, אבל קלינגר מעד בדיוק לפני השער. בזמן פציעות עוד ברק לקאטוש את עירנותו של רפי כהן – שירד לפינה ועצר.

רומניה (1)		ישראל (0)	
סטלאה	6	רפי כהן	6.5
דן פטרסקו	6	פ. חלפון	5
בלודריץ'	6	(בלבול, 46	–)
פרודאן	5	(זוהר, 73	–)
סלימש	6.5	ג. ברומר	7
מונטאנו	7	שלח	5.5
דומיטרסקו	5.5	אמסלם	5
(ולאדויו/62	5)	קלינגר	5.5
לופו	7.5	בנין	6
(פנדורה, 88	–)	חזן	6.5
לופסקו	6.5	ברקוביץ'	6
לקאטוש	6.5	ע. מזרחי	5.5
רדוצ'ויו	הורחק	דריקס	6

■ המבקיעים: לרומניה: מריוס לקאטוש (15), דוריאל מונטנאו (65). לישראל: אייל ברקוביץ (50) ■ המכשלים: לרומניה: פלורין רדוצ'יו (15). לישראל: אלי דריקס ■ אדומים: פלורין רדוצ'יו (67) ■ צהובים: לרומניה: פרודאן, דומיטרסקו, לופו, ולאדויו. לישראל: מזרחי, דריקס. ■ שפט: רונה פדרסן, נורבגיה ■ איצטדיון סטיאווה (גנצה) בבוקרשט, 24,000 צופים

הפסד עם הרבה כבוד

אף מלה רעה על ההפסד. נגד כל הסיכויים והתנאים עמדה ישראל היטב מול הרומנים העדיפים. כנגד כל התקלות נענתה הנבחרת לבקשה שהוצבה להם כאן בתחילת השבוע, ושחקניה הפגינו מקצוענות נחושה ואפילו תעוזה חצופה וחיובית.

יתרון מסויים לישראל צמח מההעדרות המסיבית של שחקני ההרכב הראשון. כמו מקצוענים אמיתיים עלו המחליפים להוכיח שמקומם על המגרש ולא על הספסל. אמיר שלח, עופר מזרחי, גדי ברומר ורפי כהן היו מהבולטים בנבחרת. גם תנאי הביצה שירתו יותר את האופי המכבי תל־אביבי של הנבח־רת הזו. ספק אם הכישרון של חיים רביבו היה מצליח לצוף על המים שכיסו את המשטח.

רומניה היא הנבחרת הלטינית ביותר באי־רופה, על הטוב והרע שבהגדרה זו. הרומנים טכניים מאד, משחקים מרגל לרגל, אבל מצד שני עצבניים ובצד דקות של השראה וברק, יש להם רגעים מתים רבים שבהם הם מאפש־רים ליריב ליזום ולתקוף.

לזכותה של ישראל יש לומר שהיא ידעה לקחת את הרגעים האלה ולהכיך את ההגנה הרומנית.

במיוחד היה זה עופר מזרחי. מסתבר שלא רק בארץ אפשר לעצור אותו רק בעבירות. אלון חזן, טל בנין וניר קלינגר חיפו באגרסי־ביות ההגנתית שלהם על ההימור של שרף לשחק עם שני חלוצים. הדקות הטובות של ישראל היו כאשר בנין, ובמיוחד חזן, הצטרפו היטב להתקפה – עובדה שנתנה לישראל איזון סביר בין הגנה להתקפה למרות השינוי בשיטה ובהרכב.

את השער הראשון ספגה ישראל כשהיא געה קרימה, ומונטאנו יירט מסירה ומצא אותנו עם הבגדיים למטה, חלקה הוא שגם בתנועה קרימה אסור לאבד קשר עם שחקני החוד של היריב, וגם כשהפריים היה פתוח לגמרי, דוד אמסלם לא היה כלל בתמונה. השער השני נפל כשנפלה לבנה בחומה, שלח – ספק נסחב – פתח למונטאנו את שער הניצחון.

אבל אם לחיות הוגנים, צריך להודות שה־רומנים, בדקות הטובות שלהם, היו עדיפים והגיעו ליותר הזדמנויות, כך שהמשחק הזה החייה למעשה את הביטוי שאנו כה אוהבים לשכוח – הפסד בכבוד. מה לעשות, אבל היה הרבה כבוד בהפסד הזה.

ואסור לשכוח את ההישג השני של הנבח־רת אתמול: התבוסה הסלובקית בפולין. החס־ר שלנו שם (ושוב, עם הרבה כבוד) נתן נוש־פנקא למעמדנו המתחרש ביבשת: מקום טוב באמצע ופוטנציאל לעשות צרות ולהתמודד יפה עם כל נבחרת באירופה, בבית ובחוץ.

שמונה שעות לפני המשחק הודיע שרף: רפי כהן ועופר מזרחי במקום בוני ורביבו

8 שעות לפני פתיחת המשחק חולל המאמן שלמה שרף מהפכה בהר־כב כאשר החליט על שני שינויים: רפי כהן בשער במקום בוני גינצבורג, ועופר מזרחי בהתקפה במקום חיים רביבו החולה.

"רפי, אתה מתחיל בשער ואני רוצה שתשחק קדימה כמו ליברו", אמר שרף באסיפת הצהריים בה קרא את ההרכב, שהפתיע לא רק את המאמן הרומני אנגל יורדנסקו, אלא גם את שחקני ישראל, בעיקר בוני.

בשיחה עם השחקנים הסביר שרף מדוע החליט להמר על שני חלוצים, אלי דריקס ועופר מזרחי: "אין לנו מה להפסיד. אני רוצה ללכת על ניצחון. כדי שעוד יהיה לנו עניין בהמשך המשחקים, נעשה הפוך ממה שחושבים עלינו כולם. לא נסגור את המשחק ולא נעבה את מרכז המג־רש, אלא נתקוף וננסה לנצח. בחיים שלהם הם לא חושבים ולא מאמינים שנשחק עם שני חלוצים".

למרות שאתמול ושלשום אמר שרף שאם רביבו לא ישחק הוא יעדיף את אבי נימני בשמאל, הוא הימר לבסוף על מזרחי. כבר שלשום אמר רביבו לשרף במפורש שלא יוכל לשחק בגלל שהוא לא חש בטוב בעקבות השפעת והחום שפקדו אותו. אתמול, במהלך היום, ישן רביבו במיטתו במלון, אחרי שחומו שוב עלה. רביבו כלל לא התלבש למשחק, וכמוהו גם אבישי ז'אנו.

■ מאיר ריפמן, בוקרשט

מרלמן חוגג על הברביקיו של נאנדוס. זה לא הספיק כדי להישאר בליגה

תומר שטיינהאור ניצל את המגרה כדי לשפוט בתחרות מיס 'תאוואין טרופיק' עם מלכת היופי (מימון) יאנה קלמן

בננה

המדורגת מספר 1

פינצ'י מור, נציגת ז'נס קוסמטיקס, וניר קלינגר, נציג האלופה, בטקס כדורגלן העונה של מעריב
צילום: עדי אבישי

ארנצ'ה סאנצ'ז, לא בבגדי עבודה, מקבלת עוד גביע
צילום: איי.פי

טיסות יוצאות: [illegible] יעקב אסיאג ובנות [illegible] בו היום את הארץ [illegible] לאיסטנבול. שחקני צפריריים חולון [illegible] ליד איזמיר. עמיר תורג'מן שב היום עם [illegible] מרומניה ובערב כבר יהיה על מטוס עם [illegible] בטיול בן שלושה שבועות בארה"ב. [illegible] מלווה באימו, טס לעיר הולדתו שליד [illegible]

משה גלאם חור [illegible] הצדקה באילת, [illegible] אחד בעיר הקיט [illegible] וחמריא עם ברכית, התברה חיפה, [illegible] לאוורר קצת את הראש מכדורגל.

אלון ברומר נראה [illegible] מתרוצץ ברחובות [illegible] נצמד למוכרי [illegible] (שרשראות ועגילים בעשרה שקלים) [illegible] הרוקדים בדיסקוטק 'שיבה' של [illegible] לרחבת הריקודים הוא לא הצטרף, [illegible] ואבי כהן תפסו צבע באילת.

מני כסיף וגיא [illegible] בסוף השבוע [illegible] לון 'סבן סיז' [illegible] גבריאלי. גם בית"ר ומכבי ת"א והפועל [illegible] תו מלון ואפילו לא עשו איזה טורניר קטן.

שחקני הפועל קרית [illegible] קיבלו ציפור על [illegible] בליגה א' – [illegible] למשחק הנבחרת. ושלמה התלונן שאין לו [illegible]

איציק רואליו ו[illegible] משתפים פעולה [illegible] השניים יחד עם [illegible] אריה מוליוב מרבים לדוג בבריכות הדייג [illegible] סכנת לעדת המושטים בישראל.

רובי שפירא, בוס [illegible] חטביע את צערו [illegible] הגביע במועדון [illegible] שפירא נצפה בביצועים מרהיבים על רחבת [illegible] דים עם שותפו אבי אבו־קסיס על רחבת ה[illegible] הריקודים. אבו־קסיס הוסיף לריקוד [illegible] זמר חבית. מוכשר.

במכבי ת"א חרוש [illegible] אבי נמני, דג קטוא [illegible] כלל, פתח את [illegible] תונתו כמו מועמד בטוח לזכיה באירוויזיון. [illegible] אליפות חכל מותר.

אגב, הזוג אבי ומאיה [illegible] שכר דירה מחודרת [illegible] יים. על ירח דבש [illegible] לא חושבים.

הזוג אמיר ועדי [illegible] את ירח הדבש [illegible] בננה יוצאת לטפט [illegible] חבראת של ההסתדרות בזכרון יעקב.

במהלך חגיגות האליפות [illegible] מכבי ת"א, בחוץ [illegible] בת"א, דיבר אבי נמני [illegible] רופון: "לקהל היקר אני רוצה להזכיר ש[illegible] ליפות הזאת למרות (ההדגשה במקור) [illegible] חי". נשמה.

בשבוע הבא יפתח [illegible] קס, חנות בגדים [illegible] לוציני, בקניון [illegible] לוציני, שבסיסו ברחוב העלייה בת"א, [illegible]

תביא ת'ספורט

(בוחן פתע [illegible] מדורי הספורט)

1. כמה כסף דורשת אנטוורפן עבור [illegible] השחקן של איציק זוהר?
א. 200 אלף דולר במזומן ועוד [illegible] בשיקים דחויים.
ב. 150 אלף דולר לא כולל מס [illegible] מוסף.
ג. מליון דולר.
ד. זוהר יוצב בכלל במכירה פומבית.

2. מהו הקשר בין הכדורגלן [illegible] לעמליה ויזל מירושלים?
א. שבר לה את הרגל.
ב. דפק לה את המכונית.
ג. פתחו ביחד דוכן למכירת בייגלה [illegible]
ד. חברים בועד הבית.

3. היכן ייבחן אבי בן עוזיא?
א. ברנדי הסקוטית.
ב. בהירושימה יונייטד היפאנית.
ג. בפוגון שצ'צ'ין הפולנית.
[illegible] סטיאווה בוקרשט הרומנית.

[illegible] באיזה טורניר תשתתף מכבי תל־אביב [illegible]
[illegible] בורגר ראנץ'.
[illegible] מקדונלד'ס.
[illegible] פלאפל בני.
[illegible] בורגר קינג.

[illegible] מה הסיבה שבגללה נקנסה ההתאחדות ב־ 500 פרנק שווייצרים?
[illegible] פילצ'ן סירב להשתתף בועדת קישוט של [illegible]
[illegible] ראיון רדיו שנערך על הדשא בסיום המשחק [illegible] צרפת.
[illegible] הפקעת מחירי המזנון במשחק נגד ברזיל.
[illegible] צמר רעים זייף בהימנון.

תשובות הנכונות במוסף:
[illegible]

[illegible] שלקית שמלבישה חרבה כדורגלנים. אלון מזר־[illegible] לשל, הזמין שם את חליפת החתונה שלו.

חיים סילבס, מכבי חיפה, נצפה בשבוע שעבר בעמק האלכוהול בפאב "שליץ". [illegible] שהר צריך להסביר לבחור שלא לזה התכוון [illegible] כשדיבר על חיים ספורטיביים.

לכבוד הופעתה של מכבי תל אביב בטורניר מקדונלד קיבלה בננה פאקס [illegible] פיבא. בהודעה נפלו מספר אי דיוקים, המאמן [illegible] מולי קצורין, שחקני המפתח נדב, גיא, ג'מצ'י [illegible] ואל. בפיב"א כנראה לא שמעו על רלף קליין [illegible] ורה. מכבי הזדרזה לתקן את המעוות ושיגרה [illegible] הודעה שרלף קליין מאמן היום את הקבוצה. צרה [illegible] כנראה לא שחקן מפתח. או שאולי מנסים [illegible] מכין הפתעה לשאקילו

לבית הקפה 'חמים וטעים' בבעלותו של אבי כהן (לי־ ברפול) הגיע השבוע אורח – [illegible] ק בן־שיטרית. השניים החליפו חוויות מפעם [illegible] מיקי מזכיר לאבי כותרת שהיתה בעיתון 'זהו [illegible] לון וזה מיקי המתייחסת לנצחון של מכבי ת"א [illegible] ש בשנות ה־80. השניים לא הספיקו לשחרר [illegible] ומי בפתח, לגמרי במקרה, אלוני נתן. איחוד.

אלון חרזי שבר השבוע את תדמית הילד הטוב שנוצרה לו ובצדק. חרזי נדבר לחיפ־ [illegible] השבוע עם חבר, אך בושש לבוא. לאחר שחלפו [illegible] שעות וחרזי עדיין לא הופיע, החליט החבר [illegible] זעיק את החוק. כשהמשטרה הגיעה לדירה, הו־ [illegible] גם חרזי, עדיין לא ברור לאן הוא נעלם. מה [illegible] בוא נביע המדינה היה בידיו.

רז רבינוביץ, מכבי פ"ת, מתחתן ביום שלישי הבא עם בחירת ליבו מיכל שץ. [illegible] אולמי יחזר דימול' ליד בורסת היהלומים ברמת־ [illegible] אחרי החתונה יחגגו את ירח הדבש בפאריס.

כל אשדוד על הרגליים. המ־ שך עבודתו של רוני דורה כמאמן הפועל המקומית [illegible] במידה רבה בעבודה שתימצא לאשתו כגננת. [illegible] שי אזני, מראשי הקבוצה, עושה חיפושים קדחת־ [illegible] ים בכל גני העיר בכדי שמשפחת דורה תעובר [illegible] ודוד. אם לא יסתדר, מציעה בננה לדורה לברר [illegible] אם יש עבודה בהפועל רמת־גן.

קצת ישן, אבל עדיין טוב. במהלך הדיון המשמעתי, בו שברח האלופה מכבי ת"א [illegible] שיא הקנסות, הסביר דיוויד פדרמן לדיין חיים [illegible] שלמרות התפרצות אוהדי מכבי למגרש, [illegible] המשחק הסתיים כחוק. השופט דני קורן מיהר לא־ [illegible]: 'ירקתי לסיום אחרי 90 דקות, למרות שיש [illegible] שמשחקים שלי נמשכים תמיד 100 [illegible] קות'. מישהו מהנוכחים העיר בציניות – "אם מכ־ [illegible] טבילה, אין צורך בהארכות".

בסיום הדיון, שמע קורן של־ מכבי יש עונש רדיוס ע"ת, והרגיע את שמעון קורק, [illegible] ת"א: 'מקסימום, תיתנו פור לליגה'. קורק לא [illegible] מוטרד: "איצטדיון ר"ג בשיפוצים, וכרגע אפ־ [illegible] לקיים שם מירוצי סוסים וכלבים בלבד".

חיים בכר, קפטן הפועל בת־ ים התחתן עם מדי. באולם נראו מחולות סוערים. קצת [illegible] שבכה חוגגים מקום שלישי בארצית, אבל [illegible] בננה ממהרת לברך.

אבי נמני ומאיה שרביט חוגגים עם המשפחה את החינה ברמלה. 24 שעות לפני כן, הם חגגו גם את האליפות

יו"ר ההתאחדות, עוזיקם מילצ'ן, חגג את בריתת זוג הנכדות שלו נוי ובר במלון כפר־המכביה
צילום: בן אוסקר

שרון צפיר, שירים ושערים, מדגמנת את תכשיטי מיס ג'ואל צילום: בן אוסקר

דרור קשטן: מכבי ת"א לא מקבלת מאמן זוטר

דרור קשטן

בראיון לסופשבוע המת־פרסם מחר, מדבר מאמן מכבי ת"א, דרור קשטן, עם אליעזר לחנה, לראשונה מאז גזר על עצמו שתיקה תקשורתית.

בשיחה מספר קשטן על עצמו, על תגובות הרחוב למינויו, על התקף הלב שעבר, ועל החיים בכלל.

"אם כדי להביא אליפות אצטרך להשתפר בשש־בש, אעשה זאת", אומר קשטן, שמודיע שאין בכוונתו להשתנות, וכי ת"א מקבלת את אותו מאמן שזכה בשלוש אליפויות ובשלושה גביעים.

מכבי חיפה מוכנה לשלם כחצי מיליון דולר תמורת דובוש

מאת מאיר ריפמן, שליח מעריב בבוקרשט

מכבי חיפה מוכנה, ככל הנראה, לשלם בין 400 ל־500 אלף דולר עבור בלמה של סטיאווה בוקרשט, אנטון דובוש, אם השחקן אכן ימצא מתאים לקבוצה.

מנג'ר מכבי חיפה, גיורא שפיגל, אמור להגיע בימים הקרובים לרומניה כדי לעקוב אחרי דובוש במשחק ליגה, כפי שפורסם במעריב בתחילת השבוע. בין אנשי חיפה לסוכניו של השחקן כבר נוצר קשר.

לסוכניו של השחקן נמסרו כבר הסכומים אותם חיפה מוכנה לשלם, אך עדיין אין הסכם על מחירו הסופי של השחקן. יתכן שהרומנים ידרשו סכום גבוה מזה שהוצע. דובוש, 29, אמר למקורביו שהוא מוכן לשחק בישראל, רק במידה ויגיע לסיכום כספי.

כתבנו יונתן הללי מוסיף: גיורא שפיגל, ייצא מחר לרומניה כדי לראות את דובוש בפעולה. אם הבלם הרומני, עליו המליץ מאמן נבחרת רומניה אנגל יורדנסקו, ירשים את שפיגל, תסוכם הבאתו ארצה.

הפועל חיפה יורדת מעמיר תורג'מן

מאת אייל לוי

מכבי ת"א תהיה, ככל הנראה, המתמודדת העיקרית על שירותיו של עמיר תורג'מן בעונה הבאה, זאת לאחר שאנשי הפועל חיפה הבהירו למספר מקורבים שהם מוותרים עליו, שכן אינם מעוניינים להתעמת עם מכבי ת"א, נוכח הרגישות ביחסים בין האלופה לבין הצוות המקצועי בראשותו של המאמן אברהם גרנט.

עמיר תורג'מן

מכבי ת"א מצידה, הקפיאה בינתיים את המו"מ עם אשדוד, נוכח סירובה לשחרר את השחקן ולאור העובדה שתורג'מן יוצא-הערב לחופשה בארה"ב. נראה כי בכל מקרה, צפויות התפתחויות בקרוב.

חלוץ הנבחרת מעוניין לשחק בקבוצת צמרת לאומית, והבהיר זאת לראשי עירוני אשדוד. תורג'מן, שיתחיל ללמוד בשנה הבאה באוניברסיטה, עוד לא החליט אם להירשם לאוניברסיטה בת"א או בחיפה. ההחלטה תלויה בקבוצה בה ישחק. מאמן מכבי ת"א, דרור קשטן, יערוך היום מבחן נוסף לשחקני נוער ולמספר שחקנים שחזרו מהשאלה.

■ דינמו מוסקבה רוצה לבחון את שוקאנוב קנדאורוב ורמיזוב

דינמו מוסקבה, שתשחק בשבוע הבא בגמר גביע רוסיה, זימנה למבחנים את יורי שוקאנוב, סרגיי קנדאורוב וגנאדי ראמיזוב. דינמו היא אחת הקבוצות העשירות ברוסיה, לאחר שחברה פרטית העניקה לה חסות.

את קנדאורוב מסרבת מכבי חיפה לשחרר, אך שוקאנוב, שחזר כבר לביילורוסיה, ייצא ככל הנראה בקרוב למוסקבה, כדי לנסות להתקבל לקבוצה. את רמיזוב, שנכשל מבחינה מקצועית בבית"ר ת"א, ביקשה דינמו לצרף על־פי היכרות מהעבר. רמיזוב היה בעבר שחקן מצטיין בקבוצת סמארה, וכבר אז רצתה בו דינמו, אך הוא סירב והעדיף לבוא לישראל. למרות האכזבה ממנו, עדיין מעוניין רמיזוב להישאר בארץ. ■ אייל לוי

■ **בני־יהודה:** הבלם הקדמי ניר שטרית ימשיך לשחק בבני־יהודה גם בעונה הקרובה לאחר שאתמול סיכם את תנאיו הכספיים. לבני־יהודה יהיו בעונה הבאה שני בלמים קדמיים – שטרית ורועי חרד – שהוחתם בשבוע שעבר. נישקלת אפשרות לצרף חלוץ נוסף לצידם של סרגיי גרסימץ' ונצח מסוני. ■ אלכס פרלסמן

■ **בית"ר ת"א** הקבוצה החליטה לוותר על החתמתו את הבלם הסלובקי, דושאן טיטל, בגלל עלותו הגבוהה. היו"ר, בן־ציון מורדוב, והמאמן מיכאל קרוש, ייצאו כנראה מחר לסלובקיה, צ'כיה והונגריה כדי לעקוב אחר כדורגלנים שהומלצו על־ידי סוכני שחקנים. בית"ר מעוניינת לצרף את המגן דוד פרץ, ששיחק בעונה האחרונה בצפרירים חולון. ■ אלכס פרלסמן

שפיגלר לא ימשיך בחולון

ראשי צפרירים חולון ניסו לשכנע את שפיגלר להמשיך עד לימים האחרונים, אך נכשלו

שפיגלר. עוזב למרות ההערכה הרבה בחולון צילום: עדי אבישי

מאת דרור מילר

מרדכי שפיגלר הודיע לראשי צפרירים חולון, שטרן חלובה ומישקה לפרדון, כי אין בכוונתו להמשיך ולעבוד בקבוצה. הודעתו נמסרה לראשי צפרירים, ימים אחדים לאחר תום העונה.

החולונים, המעריכים את שפיגלר הן כאיש מקצוע והן כאישיות מחוץ למגרש, ניסו עד הימים האחרונים לשכנעו להמשיך, אך ככל הנראה נכשלו בכל נסיונותיהם.

גורמים שונים העריכו כי הסיבה העיקרית לעזיבתו של שפיגלר היא רצונו לשוב ולשמש כפרשן בערוץ השני. יש המאמינים, כי שפיגלר אף ממתין להתפתחויות במכבי נתניה. כזכור, הוזכר שמו שפיגלר כאחד המתעניינים ברכישת מכבי נתניה.

שמות שהועלו כמועמדים להחליף את שפיגלר הם רמי לוי, שעזב את בני־יהודה, מאיר נימני, שאימן את שמשון בעונה שעברה והציל את המועדון מירידה לליגה א', אלי כהן, שאימן את עירוני ראשל"צ אשתקד, ואלי גוטמן שאימן בעבר בחולון והגיע עם המועדון להישג הגדול בתולדותיו – מקום שישי בליגה ועלייה לחצי־גמר הגביע. מקומו של הבלם הפורש, אלי כהן, מובטח לצידו של כל מאמן שימונה לקבוצה.

נראה כי עקב הקשיים התקציביים עימם תמודד צפרירים חולון בעונה הקרובה תתבסס הקבוצה על תוצרת מקומית, אליה יצורפו השוער אלכסנדר ז'ידקוב, שכרטיסו שייך לחולון ושני זרים שיבחרו ע"י המאמן הנבחר. בסוף השבוע עשויה להתקבל החלטה האם חברת "אושן", בראשותו של גדעון ויגדור, תירכוש את הקבוצה בעתיד.

■ בריילובסקי עוזב את הרצליה

דניאל בריילובסקי לא ימשיך בעונה הקרובה במכבי הרצליה. אתמול שוחח בריילובסקי עם המאמן, אלישע לוי, שהבהיר לבריילובסקי כי הוא לא בונה עליו. השחקן הבין את הרמז, והודיע שאין לו מה לחפש בהרצליה. אלישע לוי עדיין לא החליט לגבי עתידו של תמיר דניאל בקבוצה. ■ אברהם בן יוסף

■ **הפועל כפ"ס:** יו"ר ההנהלה, ישראל נאון, מאיים להקפיא את הפעילות אם לא יתקבל מהעירייה מענק בסך מיליון ש"ח לתשלום חובות לשחקנים, יציאה למחנה אימון ורכישת שחקני חיזוק. ■ איתן אורטסמן

■ **הפועל בת־ים:** ניסים כהן ויוסי גורדנה נועדו עם הנהלת הקבוצה. שני הצדדים מעוניינים בהמשך הקשר.

קונסטנטין מרקו מועמד להצטרף במקום איגור גבריליו, שעזב. המדכיר, ויקטור טל, נתן ארכה נוספת לגיל לנדאו, שבודק אפשרות לאמן בליגה הלאומית. אם לנדאו יעזוב, המועמד להחליפו הוא מאיר נחמיאס. ■ אליהו כהן

מצטרפים לסיום הגרמני

שולח טוטו
■ אלכס פרלסמן

הליגה הגרמנית, שני מחזורים לפני הסיום, נותנת תחושה של הקלה יחסית כשהיא מופיעה השבוע בטופס הטוטו במקום הליגה האוסטרלית המסתורית שגם גברת מארפל, גיבורת ספריה של אגתה כריסטי, תתקשה לפתור חידותיה.

נראה כי בכל זאת יש לחלק מהמנחשים מושג כלשהו לגבי הקבוצות בליגה הגרמנית, אותן אנו רואים לעתים בפעולה על מרקע הטלוויזיה.

הכי חשוב לזכור כי הקבוצות שידורגו במקומות 2–5 ישתתפו בעונה הבאה בגביע אופ"א, וכי שלוש האחרונות יורדות בסיום העונה לליגה הגרמנית השניה.

בציבור ממלאי הטוטו שוררת התמרמרות רבה על ההחלטה להוסיף 600 אלף ש"ח בלבד לפרס הראשון, שיעמוד השבוע על 3.3 מיליון ש"ח, אולם בהנהלת הספורטוטו מסבירים זאת בכך שאחרת הם היו נאלצים לסבסד את הפרס.

גם פרסי המישנה מאכזבים למדי בתקופת הקיץ, והדבר נובע מההשתתפות הדלה.

זה מה יש.

בכל מקרה, הפרס הראשון עדיין מפתה ביותר, ויתן דחיפה למנחשי תוצאות המחזור ה־32 בליגה הגרמנית.

הצעת מעריב

1. מינכן 1860 – קייזרסלאוטרן	X21
2. דינמו דרזדן – ביירן מינכן	X2
3. וורדר ברמן – קרלסרואה	1
4. בוכום – שאלקה 04	1
5. פרייבורג – באייר אורדינגן	2X1
6. ב.מינשנגלדבך – שטוטגרט	1
7. דואיסבורג – ב.דורטמונד	X2
8. המבורג – א.פרנקפורט	21
9. פ.צ. קלן – באייר לברקוזן	1
10. רינגווור סיטי – אלטונה מ.	21
11. רינגצט – כל פרק	X2
12. מוראבין – אלטונה סיטי	1
13. וויברלי – צ'לסי	X1
14. נתאורינג – ברונסוויק רי.	21
15. ספרינגוייל – ריצ'מונד מז.	1

הליגה הגרמנית

1.	וורדר ברמן	67	35	46
2.	ב.דורטמונד	62	31	45
3.	פרייבורג	63	43	42
4.	קייזרסלאוטרן	52	39	42
5.	מינשנגלדבך	61	37	41
6.	ביירן מינכן	51	40	39
7.	קרלסרואה	48	43	35
8.	ב.לברקוזן	57	46	34
9.	פ.צ. קלן	50	48	31
10.	שאלקה 04	46	47	31
11.	א.פרנקפורט	37	45	31
12.	שטוטגרט	48	62	28
13.	המבורג	40	47	27
14.	מינכן 1860	39	51	27
15.	ב.אורדינגן	34	49	23
16.	דואיסבורג	28	58	20
17.	בוכום	36	64	19
18.	דינמו דרזדן	31	65	35

■ ועדת משמעת

■ פוליגרף אינו כואב

ההחלטה בעניינה של הפועל ד.א.כרמל, החשודה בשיתוף ארבעה שחקנים מורחקים במשחק מול באר־יעקב (0-2 לדליה), תינתן בשבוע הבא, לאחר בדיקת פוליגרף שיעברו אנשי ד.א כרמל. אם ד.א. כרמל תורשע ובאר־יעקב תזכה בנצחון טכני, תרד בית"ר רמלה לליגה ב' במקומה של באר־יעקב.

ארבעת שחקני דלית־אל־כרמל התייצבו אתמול בלשכתו של הדיין חיים אלחריף וכפרו באשמה. אלחריף הציג בפני השחקנים החשודים תמונות, מהמשחק מול באר־יעקב. כמובן שאיש מהשחקנים לא זיהה את עצמו בתצלום. לעומת זאת, מיהרו השחקנים לזהות את עצמם כאשר הוצגו להם תמונות ממשחקים אחרים.

שחקני דליה, שזומנו מספר פעמים למודיעין אורתי, לא הופיעו לחקירה, לטענתם בגלל חג הקורבן. אלחריף הורה לערוך להם בדיקת פוליגרף בהקדם, והרגיע את השחקן חסון ראבי, שלא ידע מהו פוליגרף: "אל תפחד, זה לא כואב, זו רק בדיקה".

יואל סוויסה מעירוני אשדוד, שהואשם בכך שקילל קוון, הורחק משישה משחקים. סלובודאן דראפיץ' ממכבי נתניה, הורחק משלושה משחקים בפועל ומשלושה על־תנאי, בעקבות פגיעה בשחקן יריב. ■ יואב ארציאלי

שיאן העולם בקפיצה במוט, סרגיי בובקה, יעמוד במרכז ההתעניינות במשחקי הפועל שייפתחו רשמית ביום שני הקרוב. השחיינית הסינית הטובה בעולם, לי ז'ינגיי, בעלת 4 מדליות זהב באליפות העולם, תהיה האטרקציה בבריכה

הזוהר הכללי

כמה ספורטאים מהרמה העולמית הגבוהה ביותר שישתתפו בשבוע הבא במשחקי הפועל ה־15, ובראשם שיאני עולם באתלטיקה ושחיה ואלופי עולם בהתעמלות וסיוף, יתנו למפעל ציביון איכותי, ויגבירו את העניין סביבו. 3,000 ספורטאים מ־41 מדינות יטלו חלק במשחקים, שנפתחו בעצם אתמול (בקליעה) ויימשכו עד ה־17 ביוני.

טקס הפתיחה יערך ביום שני הקרוב באיצטדיון רמת־גן בהשתתפות אלפי רקדנים, זמרים, אומנים ומתעמלים שיופיעו על בימת ענק שהוקמה בשטח האיצטדיון. המדליסט האולימפי, אורן סמדג'ה, ידליק את לפיד המשחקים, ועד כה נמכרו כ־25 אלף כרטיסים.

כוכבת הטקס היא הזמרת דיאנה רוס שתופיע כחצי שעה עם מיטב להיטיה, כשלצידה יופיעו הזמרים ריקי גל, בועז שרעבי, דיוויד ברוזה, יפה ירקוני ויזהר כהן.

בין הכוכבים הגדולים נציין את שיאן ואלוף העולם בקפיצה במוט, סרגיי בובקה שהבטיח את השתתפותו תמורת 60 אלף דולר, השחיינית הסינית הטובה בעולם לי ז'ינגיי, בעלת ארבע מדליות זהב באליפות העולם ברומא, אלוף העולם ואירופה בהתעמלות מכשירים, הביילורוסי איוון איוונקוב, אלופת העולם ואירופה בהתעמלות אומנותית מאריה פטרובה ואלופות העולם בסיוף בדקר אנג'ליקה קיראלי, טמיה נאג'י ואמסה טאקאס מהונגריה. מלבדם ישתתפו בתחרויות אלופים נוספים בקליעה, הרמת משקולות, גלישה והאבקות.

בובקה וחלק מזערי משלל המדליות בהן זכה במהלך הקריירה. מארגני המשחקים מקווים שהאיצטדיון בהדר יוסף יהיה מלא וששיאן העולם האוקראיני יצליח לעבור גובה של לפחות 6 מ'

■ אתלטיקה

תחרויות האתלטיקה יערכו ביום חמישי (15 ביוני) בין השעות 18.00 ל־22.00 באיצטדיון הלאומי בהדר יוסף שעשוי להיות בפעם הראשונה בתולדותיו מלא עד אפס מקום.

בתחרויות ישתתפו כ־140 אתלטים (כ־40 מחו"ל), וכוכב בהן השיאן העולמי סרגיי בובקה שעשוי לבצע את הקפיצה האיכותית ביותר שנעשתה עד כה בארץ ולעבור יותר מ־6.00 מ'. עד כה קפיצתו של אחיו, ואסילי בובקה (5.75 מ') במשחקי הפועל הקודמים, ב־1991, היתה הטובה ביותר שנעשתה בארץ בתחרות בינלאומית. קופצים נוספים שיבלטו הם הצרפתי ז'אן גלפיון (5.94 מ') והישראלי דני קרסנוב.

בקפיצה המשולשת צפוי מאבק בין הקובנים יואלכי קואסדה (17.61 מ'), סגן אלוף אירופה באולמות ואלוף העולם לנוער (1992), לחברו יואל גרסיה (17.21 מ').

כוכבים נוספים בתחרויות מקובה: רץ ה־110 מ' משוכות אמיליו וואלה (13.19 ש'), רץ ה־100 מ', יואל איסאסי, שהיה שותף לזכיה במדליית הארד האולימפית של של קובה במירוץ השליחים, מטיל הכידון אמריטו גונזלס (79.28 מ'), זורק הדיסקוס רוברטו מויה (65.68 מ'), בקפיצה לרוחק ההולנדי אמיל מלארד (8.23 מ'), בקפיצה לגובה האמריקאי ג'ייק ג'קובי (2.32 מ') והבלגית רינה דה־לוב (1.94 מ'), בריצה ל־800 מ' הרומניה ליליאנה סליג'אן (1:59.18 ד'), ובהטלת כידון הקובנית קסיומרה ריברו (64.56 מ').

את ישראל ייצגו אתלטים בכירים כגון קופץ המוט דני קרסנוב, קופץ המשולשת רוגל נחום, הקופץ למרחק מארק מליסוב ומטיל הכידון סרגיי לוקאשוק.

■ שחיה

תחרויות השחיה שיערכו בבריכת האוניברסיטה ברמת אביב בין ה־13 ל־15 בחודש, יהיו האיכותיות ביותר שנראו עד כה בארץ וישתתפו בהם כ־150 שחיינים מ־12 מדינות.

מלכת הבריכה תהיה ללא ספק השחיינית הסינית לי ז'ינגיי, בעלת ארבע מדליות זהב מאליפות העולם האחרונה ברומא, הנחשבת לשחיינית מספר 1 בעולם. ז'ינגיי מחזיקה ב־4 שיאי עולם ב־50 מ' חופשי (24.51 ש'), ב־100 מ' חופשי (54.01 ש'); ב־4 כפול 100 חופשי (3:37.91 ד'); וב־4 כפול 100 מ' מעורב (4:01.67 ד').

לצידה יבלטו הפולני רפאל סוויקלה, מדליסט הכסף מברצלונה ב־100 מ' פרפר ואלוף העולם מאשתקד, הצרפתי פרנק אספוזיטו, מדליסט הכסף מברצלונה ב־200 מ' פרפר, ועוד שורה ארוכה של שחייני צמרת המדורגים בין ה־20 הראשונים בעולם.

נבחרת ישראל תיוצג במשחקים בהרכבה המלא. בולטים בשורותיה: יואב ברוק, דן דוסלר וואדים אלכסייב.

■ ג'ודו

התחרות תערך בין ה־13 ל־15 בחודש באולם הספורט 'מלחה' בירושלים, בהשתתפות כ־150 ג'ודאים מ־14 מדינות. בכירי המשתתפים הם אלופי אירופה עד גיל 21 הגרוזיני גיארוגי ואגאשווילי (60 ק"ג) והפורטוגלי פדרו סוארס (95 ק"ג), הבלגית אן ורהרט (56 ק"ג) אלופת אירופה מאשתקד, ווריט נויינס (66 ק"ג) אלופת אירופה הטריה. בולטים מישראל: המדליסט האולימפי אורן סמדג'ה ומדליסטית הארד מאליפות אירופה האחרונה עינת ידון.

■ הרמת משקולות

כ־320 משקולנים מ־31 מדינות, ישתתפו באליפות אירופה לנשים ובאליפות אירופה לנוער שתערך במסגרת המשחקים. התחרויות ייערכו בין ה־10 ל־15 בחודש באוניברסיטת בן גוריון בבאר־שבע. בולטים במיוחד: אלופות העולם היווניה פגיוטה אנדילומולו (76 ק"ג) בעלת שיא של 225 ק"ג בקרב 2, והפינית קרולינה לונדל (83 ק"ג). את ישראל ייצגו מיכל קוסר, כנרת אבירן, אנטולי שבאלוב, דור גורלן, אלכסנדר פלר, ייבגני מילמן.

מבחינת הישראלים הציפיות די נמוכות, אבל מהאורחים מחו"ל מצפים לניפוץ מספר שיאי אירופה.

■ התעמלות מכשירים

התחרויות לגברים יהיו איכותיות במיוחד כשבמרכז הבמה יככב אלוף העולם ואירופה איוון איבנקוב מביילורוסיה. ינסו לגנוב ממנו את הצגה האוקראיני גיאורגי מיסוטין, מדליסט הכסף מברצלונה, ייבגני גייקוב מבולגריה (אלוף אירופה לנוער) ומשלחת של מתעמלים מסין. בין הנשים תבלוט התקווה האולימפית החדשה של רומניה אלכסנדרה מריסנקו. מאיה שני ועדי פאר יבלטו בנבחרת הישראלית. התחרות תערך במרכז הרב ספורט בהדר יוסף (10/6 – 14/6).

התעמלות אומנותית אלופת העולם ואירופה בשנתיים האחרונות, מאריה פטרובה מבולגריה, תהיה המתעמלת הבכירה בתחרות שתכלול 42 מתחרות (11 מישראל). התחרות תתקיים בהדר יוסף (14/6 – 16/6).

האבקות התחרות תערך בהיכל הספורט ברחובות (12/6, 14 ו־15) בהשתתפות 111 מתאבקים (20 ישראלים). יבלוט במיוחד מדליסט הזהב מברצלונה, הגרמני תומאס זאנדר (90 ק"ג), ומדליסטים הכסף מברצלונה אולג קוצ'רו (57 ק"ג) ואלפרד טר־מקרצ'יאן. בולטים מישראל: ניק זגרניצ'ני וגוצ'ה צ'צ'שווילי.

שייט התחרויות יערכו בנהריה (15/6 – 17/6) בהשתתפות כ־70 שייטים, רובם מישראל. הבכירים בחבורה הם הגלשנים ארון מקינמוס, אלוף העולם והמדורג ראשון בעולם, סגנו ברוס קנדל, וסגנית אלופת העולם והמדליסטית האולימפית ברברה קנדל. בולטים מישראל: עמית ענבר, גל פרידמן ואמיר לבנסון.

קיאקים בתחרות שתתקיים בעמק הירדן (16/6 – 17/6) ישתתפו חותרים מישראל בלבד. הבכירים הם אלופי ישראל נבו איתן וליאור כרמי.

קליעה למטרה תחרויות הקליעה נפתחו אתמול במטווח האולימפי בהרצליה והם יימשכו עד מחר. בתחרות משתתפים כ־50 קלעים מ־8 מדינות, והיא משופעת באלופי עולם ואירופה בהארץ ובחו"ל. אלוף העולם ברובה אוויר אולימפי, בוריס פולק, הוא הנציג הישראלי הבכיר.

קשתות התחרות תערך במטווח האולימפי בהרצליה (11/6 – 15/6) בהשתתפות 50 קלעים (18 מהארץ). אלופי ישראל לנה סבטר וירון קילסניק בולטים בקבוצה הישראלית.

סיוף תחרות מהגדולות שנערכו בארץ בהשתתפות 159 סייפים מ־11 מדינות. בולטת בתחרות הנבחרת ההונגרית הכוללת שלוש אלופות עולם בדקר. התחרות תערך בבית הספר כצנלסון בכפר־סבא (12 עד 15 בחודש). הנבחרת הישראלית כוללת בין היתר את לירית תתואל־צוקרמן, איילת אוחיון, לילך פריסקי, אירנה סלובצקיה, ותומר אור.

טניס טורניר מיוחד לזכרה של אן קלור אדרי ז"ל יערך במסגרת המשחקים במגרשי הפועל ת"א (9/6 – 16/6). המארגנים הבטיחו כי שני טניסאים ממרוקו ישתתפו בתחרות. בולטים מישראל: גלעד בלום ועופר סלע.

טניס שולחן התחרויות יערכו בתל־מונד (11 עד ה־14 בחודש) בהשתתפות כ־50 שחקנים. בולטים במיוחד הסיניות לו ואי (8 בעולם) ולו לין (18 בעולם). מישראל: יניב שרון ואיסק אברמוב.

טריאתלון התחרות תוזנק בחוף דדו בחיפה (10/6) בהשתתפות 423 טריאתלטים (23 מחו"ל). בולטים מישראל: עידו פאורי, אנדריי מינרג, אביר בכר ויניב עצמון.

קארטה 87 ספורטאים (10 מישראל) יקחו חלק באירוע שיערך באולם הספורט בלוד (14 ו־15 בחודש).

בדמינטון 53 ספורטאים מ־6 מדינות ישתתפו בתחרות שתערך בנס־ציונה (11 עד ה־15 בחודש).

כדורמים נבחרות איטליה, הולנד וישראל יקחו חלק בטורניר המצומצם שיערך בקיבוץ אפיקים בין ה־12 וה־14 בחודש.

כדוריד 6 נבחרות נשים וגברים יקחו חלק בטורניר שיערך בבית דני בת"א (12 עד ה־16 בחודש).

מהומה בחזרות: תלמיד קיבל בעיטה מאיש תפעול והמורים הורידו את התלמידים מהבמה

מאת רונן הלל

תלמידי ביה"ס גבעולים מר"ג, שאמורים להשתתף בטקס הפ־תיחה של משחקי הפועל, עזבו אתמול בהפגנתיות את החזרות, בגלל תקרית בה היו מעורבים אחד מאנשי התפעול של המופע ותלמיד מבית־הספר. במהלך החזרות פרץ סיכסוך בין שניים מ־150 תלמידי בית־הספר שהשתתפו בחזרה. עקב זאת, הגיע למקום אחד מאנשי התיפעול, ובעט בחוזקה בישבנו של אחד התלמידים. בתגובה, החזירו המורים את התלמידים לבית־הספר.

מנהלת בית־הספר, רותי שרוני, סיפרה לדובר העירייה, ממי פאר, כי אחת המורות, שראתה את התקרית, פנתה לאיש התיפעול שהיכה את התלמיד ושאלה מדוע עשה זאת. לדבריה, תגובתו היתה: "מצידי אתם יכולים ללכת ולא צריכים אתכם". לדברי שרוני, התנהגותו של המכה העליבה את המורים והתלמידים.

המנהלת מעוניינת לסיים את התקרית ע"י התנצלות של איש התיפעול בפני התלמיד וחבריו. היא ניסתה ליצור קשר עם הבמאי והמפיק של טקס הפתיחה, גברי לוי, כדי שיטפל בנושא.

גברי לוי סיפר, כי התקרית נגרמה בעקבות תגרה בין שני תלמידים. לדבריו, אחד מאנשי הביטחון שנכח במקום הפריד בין המתקוטטים. לוי גינה את התנהגותה של אחת המורות, וטען כי היא פנתה אליו בצורה מכוערת ולא מנומסת. לדבריו, הוא ביקש מתלמידי בית־הספר ומוריהם לעזוב את המקום, כיוון שאותה מורה לא הצליחה להשתלט על התלמידים.

■ הגרמני קרבס זכה במדלית הזהב הראשונה במשחקי הפועל

אלוף אירופה בקליעה ברובה אוויר, הגרמני טורסטן קרבס, זכה אתמול במדליית הזהב הראשונה של משחקי הפועל, כשניצח בתחרות ה־60 כדור שכיבה. קרבס ניצח עם 696.5 נקודות, כשהוא מקדים את אדי פפירוב בעשירית הנקודה. בוריס פולק זכה במדליית הארד. בתחרות באקדח אוויר ניצח הישראלי אלכס טרי־פולסקי בתוצאה מצויינת 682.6 (585 נק' במוקדמות). ברובה 60 כדור שכיבה לנשים ניצחה הגרמניה ביילהרץ (584 נק'). באקדח אוויר ניצחה קוסאמובה מאוזרביג'אן (379).

■ קיאקים: כרמי בדרך לאטלנטה

אלופת ישראל בקיאקים, החותרת ליאור כרמי (20), עשתה אתמול צעד חשוב לקראת הבטחת השתתפותה באולימפיאדת אטלנטה. כרמי דורגה שביעית (במקצה ל־500 מ') בתחרות הגביע העולמי שנערכה בדנמרק. אלוף ישראל נבו איתן סיים במקום השישי במקצה ל־1,000 מ'.

בתחרויות הנוער: רמי צור ונועם עובד זכו בזהב בקיאק זוגי במקצה ל־200 מ' ובארד במקצה ל־500 מ'. רמי צור סיים ראשון במקצה ל־200 מ', שלישי במקצה ל־500 מ', ושני ב־1,000 מ'.

■ **ריבר־פלייט ובוקה ג'וניורס**, קבוצות הפאר מארגנטינה, יקיימו ב־18 ביוני, בבואנוס־איירס, משחק ראווה לכבוד ישראל. למשחק צפויים להגיע כ־70,000 צופים. שגריר ישראל בארגנטינה, יצחק אבירן, יעניק לקבוצה המנצחת גביע עם סמל המדינה. ■ חגי שלו

60 שנה אחרי השעייתה תקבל יהודית דויטש התנצלות מהתאחדות השחיה באוסטריה

60 שנה אחרי השעייתה מכל פעילות, בגלל סירובה לייצג את אוסטריה במשחקים האולימפיים בברלין, תקבל הערב יהודית הספל־דויטש, מסמכי התנצלות רשמיים מטעם התאחדות השחיה של אוסטריה.

יהודית דויטש היתה שחיינית מצטיינת בהכח וינה ואלופת אוסטריה בשחיה ב־200 מטר בסגנון חופשי. ב־1934 זכתה באליפות אוסטריה בשחיה לנוער ב־100 מ' ו־400 מ' חופשי. באותה שנה זכתה גם באליפות אוסטריה לבוגרות ב־400 מ'. היא נבחרה לייצג את אוסטריה במשחקים האולימפיים ב־1936, בברלין.

יהודית דויטש, אז בת 18, החליטה יחד עם שתיים מחברותיה, לוסי גולדנר־גורדיאן ולנגר־לורנס, שלא לשחות במקומות בהם תלויים שלטים: "הכניסה לכלבים ויהודים אסורה". היא שלחה להתאחדות השחיה האוסטרית את המכתב הבא:

"...כיהודיה, אין ביכולתי להשתתף במשחקים האולימפיים בברלין. מצפוני אינו מאפשר לי זאת. אני מצהירה בזאת, כי החלטתי זו היא אישית ובלתי ניתנת לערעור. עד כמה רצינית החלטה תעיד העובדה, שברור לי לחלוטין, שאני מוותרת בכך על הכבוד להשתתף עם נבחרת אוסטריה במשחקים האולימפיים. אני מצפה מכם להבין את מניעי ומבקשת לא להפעיל עלי לחץ מצפוני".

יהודית דויטש וחברותיה נענשו על כך בהשעייה לשנתיים, שבהן נאסרה עליהן כל פעילות ספורטיבית. בכך נסתם הגולל על הקריירה שלהן כשחייניות. זמן לא רב אחר־כך עלתה יהודית דויטש לארץ־ישראל. מאז היא חיה בהרצליה.

הערב תקבל יהודית הספל־דויטש מסמכי התנצלות מידי מר אטמר בריקס, נשיא התאחדות השחיה של אוסטריה, בטקס מיוחד שיתקיים בכפר המכביה בר"ג, במעמד ראשי הספורט בישראל.

מומחי חימר

סרגי ברוגרה ומייקל צ'אנג הוכיחו גם אתמול מיומנות גבוהה על החימר בפאריס. אך רק אחד מהם יגיע לגמר. בחצי הגמר השני יתמודדו מוסטר וקפלניקוב. היום בחצי הגמר בטורניר הנשים: ארנצ'ה סאנצ'ז — קימיקו דאטה; שטפי גראף — קונצ'יטה מרטינז

האליפות הפתוחה של צרפת

אליפות צרפת הפתוחה ממשיכה להפיק ניחוחות ספרדיים. אלוף השנה שעברה, סרגי ברוגרה, הגיע בדיוק בזמן לשיאו, ועלה בקלילות לחצי־הגמר לאחר נצחון על האיטלקי רנצו פורלאן 2–6, 2–7, 5–7, 6–2.

זה היה נצחונו ה־18 ברציפות של ברוגרה ברולאן־גארוס, והוא מנסה להיות הטניסאי השלישי בתקופה החדשה שזוכה בפעם השלישית ברציפות באליפות צרפת. קדם לו ביורן בורג הגדול, שעשה זאת ארבע פעמים בשנים 78־81.

בדרך לגמר יצטרך ברוגרה (מדורג 7) לעבור משוכה גבוהה, האמריקאי מייקל צ'אנג (6), שסיים את הרומן של הרומני בן ה־19 אדריאן ווריניאה בניצחון 7–5, 6–0, 6–1. הניצחון הקל הושג תוך שעה ו־43 דקות. צ'אנג הגיע לחצי־הגמר בפעם הראשונה מאז 1989, כשניצח בטורניר.

ווריניאה עמד על סף נצחון במערכה הראשונה. הוא הוליך 5–4 והיו לו שתי נקודות מערכה, אבל אז הוא הפסיד 13 גיימים רצופים. "פתאום היתה לי נפילה מנטלית, והרגשתי שאני לא יכול יותר לשחק טניס", אמר הרומני בסיום.

בחצי־הגמר השני יתמודדו אנדריי קאפלניקוב הרוסי ותומאס מוסטר, הסנסציה של טורנירי החימר השנה עם 33 נצחונות רצופים. לכן אומר ברוגרה, שהמועמד שלו לזכיה באליפות הוא מוסטר.

"כולם מדברים על מוסטר, ולא איכפת לי, כי הוא הפיבוריט כרגע. הוא מנצח בכל הטורנירים על חימר. ב־1993 ו־1994 הייתי מוכן יותר מנטלית", הוא אומר, ומוסיף: "אני רוצה לזכות בכל הטורנירים, אבל בטורניר הזה אני רוצה לזכות יותר מכל".

בכל מקרה, הטורניר בפאריס הוכיח שוב שמומחי החימר הגדולים הם אכן פיבוריטים לזכיה בתחרות. שחקני הרשת והמגישים המשובחים, נפלו בשלבים המוקדמים. אגב, אף אחד מ־4 המדורגים בתחרות לא הצליח להעפיל לרבע הגמר.

היום יתקיימו משחקי חצי־הגמר לנשים. ב־16.00 שעון ישראל יחל המשחק הראשון במגרש המרכזי בין ארנצ'ה סאנצ'ז (1) ליפנית קימיקו דאטה (9).

במשחק השני יפגשו שטפי גראף (2) וקונצ'יטה מרטינז (4). שתי הטניסאיות הספרדיות סובלות מפציעות קלות.

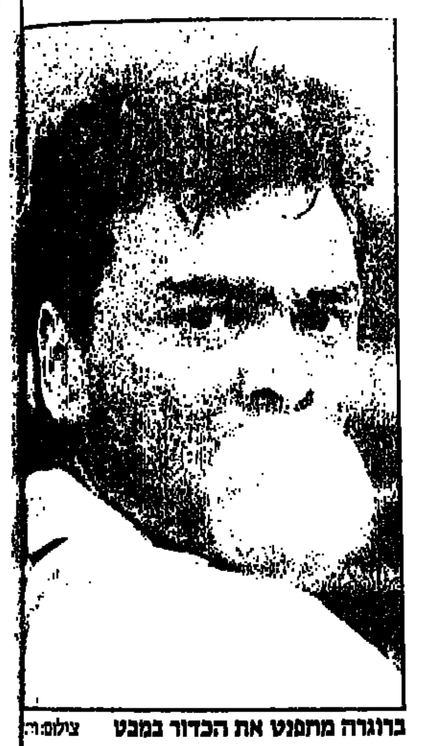

ברוגרה מהפנט את הכדור במבט צילום: ר[illegible]

אלוף העולם בהתעמלות, איבנקוב, מתכונן בארץ למשחקי הפועל

איבנקוב הפגין את יכולתו בהדר יוסף, ושמר על פרופיל נמוך בראיונות עם התקשורת צילום: חגית כתב

מאת רונן הלל

אלוף העולם ואלוף אירופה בהתעמלות, איוון איבנקוב (20) מביילורוסיה, הגיע אתמול לפנות בוקר לארץ עם מאמנו האישי דויידוב והמתעמלת הלנה פיסקון, אלופת העולם בקפיצות ב־1993.

איבנקוב הנחשב לכוח העולה של עולם ההתעמלות הספיק לערוך אימון ראשון באולם הרב ספורט בהדר יוסף, ולערוך ראיון קצר עם התקשורת בו גילה צניעות רבה.

"ישראל עשתה עלי רושם טוב מאוד ואני אוהב את מזג האוויר כאן, את הים ואת השמש. התחרות כאן תהיה מעניינת כי ישתתפו בה מתעמלים מהשורה הראשונה כמו גיאורגי מיסוטין (מדליית כסף בברצלונה), איגור קורבוצ'ינסקי (אלוף עולם לשעבר), איוון איבנוב (אלוף אירופה בקרקע), האוקראיני שאריפוב שהוא כוח עולה וההונגרי סופולה. אני בטוח שתהיה רמה גבוהה ואימון טוב לכולנו לקראת אליפות העולם ביפן. אני לא אוהב לדבר על העתיד שלי ועל האולימפיאדה, אני רק יכול לומר שאני מקווה להשיג שם תוצאות טובות".

תחרויות ההתעמלות של משחקי הפועל ייפתחו בשבת הקרובה בהדר יוסף והמארגנים יפיצו 1,500 כרטיסים במחירים של 10 ו־20 שקלים.

אתמול נערכה תקרית לא נעימה לאחר שמשלחת המתעמלים מאוקראינה התלוננה על כך שעדיין לא קיבלה את כרטיסי טיסה לארץ.

במטה המשחקים הרגיעו את האוקראינים והסבירו שנעשתה טעות ברישום. לפנות בוקר נחתו בארץ קרוצ'ינסקי ושאפירוב, והלילה יצטרף אליהם מיסוטין ומתעמלים נוספים.

שיאן ואלוף העולם בקפיצה במוט, האוקראיני סרגיי בובקה, יקדים את בואו לארץ וינחת ביום שני הקרוב. עם בובקה יגיע עסיינו האישי, וזאת לפי בקשה מיוחדת של בובקה.

שמונה אתלטים בכירים מצרפת אישרו את השתתפותם במשחקים. בין הבאים: רץ ה־400 מ' פוקה מארס (46.12 ש'), רץ ה־100 לומה הרמן (10.24 ש'), קופצי המוט ז'אן גלפיון (5.94 מ') ואנדרי אלן (5.70 מ'), ורצת ה־100 מ' משוכות אנסט סימון (13.44 ש').

מליקוביץ' חתם ביוון

בודיאר מליקוביץ', [illegible] מן לימוז' אותו החליף [illegible] שרף לקראת העונה הנ[illegible] בקבוצה הצרפתית לא [illegible]תין הרבה וחתם על חוזה [illegible] סגנית אלופת יוון פנאו[illegible] נאייקוס.

מליקוביץ' זכה [illegible] פעמים בגביע אירופה [illegible] לופות פעמיים עם ספליט ופעם אחת עם לימוז'. [illegible] יחליף את אפטימיס קיוס[illegible] רדזוגלו ושכרו יהיה כ[illegible] אלף דולר.

הקבוצה היוונית עוש[illegible] כל מאמץ להשאיר גם בעונה הבאה את הסנטר הקרואטי סטויאן ורנקוביץ'. ■ ערן סלע

■ טניס: הישראליות שירי בורשטיין, גלי [illegible] ציפי אובזילר ולימור גבאי העפילו אתמול לרבע־גמר התחרות הבינלאומית ע"ש ונסה פיליפס בחיפה. [illegible] העולות: ויואן [illegible] (ארגנטינה), [illegible] (מקדוניה), מרוו [illegible]קה). היום ייערכו משחקי רבע־הגמר. ■ [illegible]

■ כדורעף: הפועל [illegible]פיל והפועל העוגן [illegible] הסכם האיחוד [illegible] לאחר שהמועצות [illegible] עמק־חפר והמגשה [illegible] עליכך. שמה של הקבוצה המאוחדת יהיה הפועל [illegible]פיל/עמק־חפר/המגשה. בזכות האיחוד [illegible] בוצה מתקציב של [illegible] יון ש"ח. יניב [illegible] שחר, משחקניה ה[illegible] המעפיל, יעזבו [illegible] הקיבוץ ובעונה ה[illegible]קו תמורת שכר. ■ [illegible]

נבחרת הכדורסל יוצאת הבוקר לשני טורנירי הכנה בגרמניה ובספרד

אירופה הקלאסית בשמונה ימים

בטורניר הראשון, בברלין, תשחק הנבחרת נגד צרפת, קרואטיה וגרמניה. בשבוע הבא, בלה־קורוניה, תתמודד ישראל נגד ספרד, קרואטיה ושבדיה. מבזק אירופי

נדב הנפלד בדרך לסל. בטורנירי ההכנה בגרמניה ובספרד, ובעיקר באליפות אירופה ביוון, תהיה ליכולתו השפעה גדולה על התוצאות שתשיג הנבחרת צילום: חגית כתב

מאת קובי שם טוב

נבחרת ישראל יוצאת הבוקר לשני טורנירי הכנה, בגרמניה ובספרד, לקראת אליפות אירופה בכדורסל, שתחל בעוד כשבועיים באתונה.

במהלך סוף השבוע הקרוב תשחק ישראל בברלין בטורניר מרובע, בהשתתפות צרפת, קרואטיה, והנבחרת המארחת גרמניה, שהיא אלופת אירופה וגם משחקת באותו בית עם ישראל ביוון.

מברלין תטוס הנבחרת ביום שני בבוקר לספרד, שם ייערך טורניר נוסף בלה־קורוניה, בהשתתפות ספרד, קרואטיה ושבדיה, שגם היא בבית הישראלי ביוון. הנבחרת תשוב ארצה ביום שישי הבא.

האימון המסכם נערך אתמול בבוקר באולם של נוה־הרצליה, באווירה טובה. בכלל, מאז שצמד המאמנים סגר בתחילת השבוע על חוזים — צבי שרף בלימוז' ואפי בירנבוים באילת — שורה רוח טובה על הצוות המקצועי.

יעידו על כך הפנינים הלשוניות של השניים, ומובא רק לקט מאימון אתמול, במהלך התרגולים: "זה לא התקפה, זה וולט דיסני"; "מה אתה עומד ככה, כמו פסל החירות"; "אתם הגנה של פורפירות"; "אל תסתכל עליו כאילו אתה צלם"; "תעמוד כמו שצריך לחסימה, לא כמו אחד שקורא עיתון בדיונגוף", ועוד מיני הברקות, הכל בהתאם להתפתחויות על המגרש.

14 שחקנים יוצאים הבוקר למסע. הרכזים: עדי גורדון, גיא גורס, עודד קטש, דורון ספר; הקלעים: דורון ג'מצ'י, ליאור ארדיטי, ברד ליף ומוטי דניאל והגבוהים: דרור כהן, נדב הנפלד, קובי בלול, אורי כהן־מינץ, עפר פליישר ואמיר נוכחרי.

שניים שכבר נופו הם אלי בלול וניר רכליס. בצוות המאמנים צבי שרף ואפי בירנבוים, מנהל הנבחרת הוא גוני צחר וראש המשלחת הוא יו"ר מכבי ירושלים, רוני שטיינץ.

מכיוון שלאליפות אירופה יטוסו רק 12 שחקנים, צפוי ניפויים של עוד שניים בסיום מסע המשחקים. אחד הגבוהים ואחד מארבעה הרכזים, כנראה עודד קטש, שיעבור להתאמן עם נבחרת העתודה, המתכוננת למשימה משלה.

שרף: המטרה לתת דקות משחק לכולם אפילו על חשבון התוצאות

מאת קובי שם טוב

מאמן הנבחרת, צבי שרף, סיכם אתמול את השלב הראשון של ההכנות והאימונים, שהחלו לפני כשבועיים, וכללו בעיקר אימוני כושר וגם שלושה משחקים נגד העתודה.

שרף: "בסך הכל, ההכנות היו כמו שתיכננו. כשבוע הראשון זה נראה רע, עם עייפות, שרירים תפוסים והאיומים בשביתה, שלבסוף לא היתה, אבל הפריעו לריכוז. מהשבוע השני חל שיפור בעמידה של השחקנים בלחץ וממשחק למשחק נגד העתודה הורגש שיפור. המשחק השלישי והאחרון כבר היה טוב".

מה המטרות בטורנירי המבחן הקרובים?

"המטרה היא קודם כל להכניס את כולם לכושר שמתאים לאליפות, ולפיכך לתת כמה שיותר דקות לכולם, אפילו על חשבון תוצאות. יש לנו כמה שחקנים שעדיין לא יודעים לקום מהספסל, וגם את זה נתרגל. בכל מקרה, היריבות הן נבחרות בכירות, שיתנו לנו קנה מידה גם לגבי מה שמחכה לנו באליפות וגם לגבי רמת הציפיות".

בהיעדרו של תומר שטיינהאור המנותח הופך נדב הנפלד לשחקן מספר אחת מתחת לסל. שרף כבר אמר השבוע שהנפלד נמצא בכושר טוב וצפוי להיות איש מפתח באליפות.

על המחסור בסנטימטרים אמר אתמול המאמן: "יש לנו הרבה שחקני חוץ, שלמעשה בהם אנחנו תלויים. העזרה ההדדית בין הגבוהים לנמוכים היא חשובה מאוד והנמוכים יצטרכו בעיקר לעזור בריבאונד".

קטש ישחק במכבי ת"א בעונה הבאה

מאת ערן סלע

טרם יציאתו עם נבחרת ישראל לברלין, נפגש אתמול עודד קטש עם ראשי מכבי ת"א ושוחח עימם על הצטרפותו לקבוצה בעונה הבאה. מסתבר, שעניין נסיעתו של קטש לארה"ב לא נוגע לעונה הבאה, אלא רק לזו שאחריה, כיוון שבשתי המכללות שהציעו לו להצטרף אליהן לעונה הקרובה יש צפיפות בעמדת הרכז, וסיכוייו להשתלב בחמישיה אינם גבוהים.

למכבי ת"א וקטש יש חוזה לעונה הקרובה, והקבוצה לא מתכוונת לשחררו או להשאילו. חילוקי הדעות בין הצדדים נוגעים כרגע אך ורק לגבי שכרו במכבי בעונה הקרובה. קטש מקווה להגיע להסדר בעניין עיבתו לאחת המכללות, צפון קרוליינה או דיוק, בתום העונה הבאה.

בשבועות הקרובים עשויה להתקבל מפיב"א תשובה לגבי מעמדו של ג'ף קנט בגביע אירופה, ורק כשיתברר אם יוכל לשחק במפעל האירופי יוחלט אם להשאילו או להשאירו בקבוצה.

■ **נוער:** הערב תהיה לנו אלופה חדשה, שתחליף את מכבי ת"א, אלופת חמש השנים האחרונות. הפועל גבעתיים ומכבי קרית־מוצקין יתמודדו במשחק שלישי ומכריע, בתיכון מטרו־ווסט ברעננה, שנקבע באולם נייטרלי. במשחק הראשון ניצחה גבעתיים ובגומלין מוצקין. ■ רועי בן־ארצי

■ אתמול נערכה בזאגרב, קרואטיה, אזכרה לדראזן פטרוביץ', שמלאו שנתיים למותו. באזכרה נכחו שחקני נבחרת קרואטיה, המתכוננים לאליפות אירופה באתונה, אך לא טוני קוקוץ', כדורסלן שיקגו בולס, שעדיין לא הגיע לקרואטיה וכמובן שאינו מתאמן. לעומתו, לוקח חלק באימונים דינו ראג'ה מבוסטון סלטיקס. ■ ערן סלע

נחום מנבר שוקל לתמוך הן בחולון והן בירושלים

מאת תגי סגל ויהודה גולן

נחום מנבר עשוי לתמוך העונה בשתי קבוצות, הפועל חולון והפועל ירושלים. אתמול שוב שוחח מנבר עם ראש־עיריית חולון, מוטי ששון. בשיחה הוחלט, שהיום יודיע ראש־העיר לעמי מנור, היו"ר המיועד, שהוא מקבל את ההנהלה שמנבר מינה. מנבר אמר, שבמקרה כזה הוא ימשיך לתמוך בקבוצה. מנבר: "אם ההנהלה שמיניתי תיפעל, תהיה קבוצה בחולון. אני אוהב את חולון למרות מה שקרה, ואעזור לה גם בעתיד, אבל בשלב זה אני לא יכול להגיד באיזה סדר גודל".

מנבר סיפר, שהוא בודק את המכרז לקניית הפועל ירושלים, אך עדיין לא הגיש הצעה למפרק הקבוצה. ההערכה היא, שמנבר יעביר לירושלים את השחקנים החתומים אצלו, עדי גורדון, פיני לוי ודורון שפע, ואת המאמן פיני גרשון, תמורת קיצוץ בשכרם של השחקנים החתומים איתו, ובמקביל יתמוך בהנהלה החדשה של חולון, כדי שתוכל להעמיד קבוצה שתישאר בליגה.

שני גופים כלכליים הביעו אתמול התעניינות ברכישת הפועל ירושלים. המכרז ייסגר ב־15 בחודש וסכום המינימום שנקבע הוא 825 אלף ש"ח. אחד המתעניינים הוא מנבר, שכנראה יחליט היום אם להציע למפרק לרכוש את הקבוצה. אתמול אמור היה מנבר לשוחח עם אנשי הפועל ירושלים ועם אנשי חולון.

לפני שבוע נפגש מנבר בצרפת עם אורי מנצור, יו"ר הפועל ירושלים. בהנהלת הקבוצה שמרו על שתיקה וסירבו לאשר את הידיעות שנפוצו אתמול, כאילו הושג הסכם עקרוני בין מנבר למנצור.

אורי מנצור שוחח עם גדי קידר והציע לו להמשיך בקבוצה, בכל הנראה כעוזר מאמן. מנצור סירב אתמול להתראיין. אולם גדי קידר אישר כי מנצור פנה אליו.

מקור בכיר בהנהלה אישר אתמול, כי אם מנבר יקנה את הקבוצה, יעברו עדי גורדון, פיני לוי ודורון שפע להפועל ירושלים, וכי השלושה הסכימו כבר על קיצוץ במחצית משכרם. גם מאמן חולון, פיני גרשון, יעבור עם מנבר לירושלים, כשגדי קידר עשוי להתמנות לעוזרו.

פערים בין מינץ ושרון להפועל ת"א

מאת ערן סלע

גברי לוי, מראשי הפועל ת"א בכדורסל, אמר אתמול כי הבוקר ימונה לקבוצה מאמן. לוי נפגש אתמול עם חנוך מינץ, מאמן הפועל עמק יזרעאל בשנתיים האחרונות, לאחר שפגישה אחרת, עם המאמן יאיר שרון, לא עלתה יפה בגלל פערים בכספיים רציניים. בשיחה בין לוי למינץ הושגה הסכמה עקרונית. אם גם כאן יש בצד הכספי פערים.

יאיר שרון אמר אתמול, כי הוא לא מתכוון לסגת מדרישותיו הראשוניות. מינץ, שנכון לאתמול קיים עדיין מגעים עם עמק יזרעאל על המשך עבודתו שם, בחר להתאזר בסבלנות ולצפות להחלטה הסופית של הפועל ת"א.

■ **ארגון השחקנים:** ראשי איגוד הכדורסל וראשי ארגון השחקנים ידונו במשותף על פרטי החוזה האחיד, זו ההחלטה החשובה ביותר שקיבלו הצדדים בפגישה שהתקיימה אתמול באיגוד.

שני הצדדים החליטו שבגלל המצב הקשה אליו נקלע הענף, הם חייבים להגיע לנוסח מקובל של החוזה האחיד. עוד הוחלט, שארגון השחקנים יפנה לאיגוד בבקשה להתקבל כגוף מוכר, כפי שעשה ארגון המאמנים. את השחקנים ייצגו בפגישה עו"ד שמוליק זיסמן, מיקי ברקוביץ', נדב הנפלד וליאור ארדיטי. ■ חגי סגל